



Bu proje Avrupa Birliđi tarafından finanse edilmektedir.

TÜRKİYE'DE ÇOCUK HAKLARININ DESTEKLENMESİ İÇİN TEKNİK YARDIM

Faaliyet 2.6 – Eğitim İhtiyaç Analizi Raporu

Aile ve Sosyal Hizmetler Bakanlığı
Çocuk Hizmetleri Genel Müdürlüğü Merkez ve Taşra Teşkilatı Hizmet
Birimleri



Bu proje Avrupa Birliđi tarafından finanse edilmektedir.



İÇİNDEKİLER

| | |
|---|----|
| İçindekiler | 2 |
| TABLO, Grafik ve ŞEKİL Dizini | 5 |
| Kısaltmalar | 9 |
| 1. Yönetici Özeti | 10 |
| 1.1 Gerekçe ve Amaçlar | 10 |
| 1.2 Yöntemler ve Katılımcılar | 10 |
| 1.3 Bulgular | 11 |
| Görevler ve Eğitim Beklentileri | 11 |
| Eğitim Modülleri Verileri | 12 |
| Hizmet-içi Eğitim Talepleri (Genel) | 12 |
| Hizmet-içi Eğitim Talepleri (Mesleklere Göre) | 13 |
| Hizmet-içi Eğitim Talepleri (Hizmet Birimlerine Göre) | 15 |
| 1.4 Sonuç | 18 |
| 1.5 Öneriler | 19 |
| 2. Giriş | 21 |
| 2.1 Proje Hakkında Kısa Bilgi | 21 |
| 2.2 Eğitim İhtiyaç Analizinin Amaçları | 21 |
| 2.2.1 Nitel Aşamanın Amaçları | 22 |
| 2.2.2 Nicel Aşamanın Amaçları | 22 |
| 2.3 Saha Çalışmasının Beklenen Çıktıları | 23 |
| 2.4 Sınırlılıklar | 23 |
| 2.5 Etik Hassasiyetler | 24 |
| 2.6 Tanımlar | 24 |
| 3. Metodoloji | 28 |
| 3.1 Kullanılan Yöntemler | 28 |
| 3.1.1 Teorik Aşama: Masa Başı İncelemesi | 28 |
| 3.1.2 Nitel Aşama 1: Kilit Kişi Görüşmeleri | 29 |
| 3.1.2 Nitel Aşama 2: Odak Grup Görüşmeleri | 29 |
| 3.1.3 Nicel Aşama: Anket | 31 |
| 3.2 Katılımcılar | 32 |
| 4. Kilit Kişi ve Odak Grup Görüşmeleri Bulguları | 34 |

2



Bu proje Avrupa Birliđi tarafından finanse edilmektedir.



| | |
|--|-----|
| 4.1 Kilit Kiři Görüşmeleri | 34 |
| 4.2 Odak Grup Görüşmeleri | 35 |
| 4.2.1 ÇHGM Merkez Teşkilatı | 35 |
| 4.2.1.2 Talep Edilen Eğitimler | 41 |
| 4.2.2 ÇHGM Taşra Teşkilatı - Bakım ve Sosyal Rehabilitasyon Hizmetleri | 49 |
| 4.2.2.3 Talep Edilen Eğitimler | 55 |
| 4.2.3 ÇHGM Taşra Teşkilatı - Aile Yanında Destek Hizmetleri | 61 |
| 4.2.4 ÇHGM Taşra Teşkilatı - Koruyucu Önleyici ve Gündüzlü Hizmetler | 78 |
| 4.2.5 Genel Deđerlendirme | 88 |
| 4.3 Çocuk Koruma Hizmet-içi Eğitim Programı Modülleri | 90 |
| 5. Anket Bulguları | 95 |
| 5.1 Tanıtıcı Özellikler | 95 |
| 5.2 Eğitim Modülleriyle İlgili Genel Deneyim ve Beklentiler | 99 |
| 5.3 Mesleđe Göre Hizmet-içi Eğitim Öz-yeterlilikleri, Eğitim Alma Durumları ve Eğitim Talepleri | 110 |
| 5.3.1 Sosyal Çalışmacı | 110 |
| 5.3.2 Psikolog | 114 |
| 5.3.3 Sosyolog | 117 |
| 5.3.4 Çocuk Gelişimci | 121 |
| 5.3.5 Psikolojik Danışman (n = 34) | 125 |
| 5.3.6 Öğretmen | 128 |
| Eğitim Taleplerine Göre Meslekler Arası Farklar | 132 |
| 5.4. Hizmet Birimine Göre Hizmet-içi Eğitim Öz-yeterlilikleri, Eğitim Alma Durumları ve Eğitim Talepleri | 135 |
| 5.4.1 Merkez Teşkilatı Çalışanları | 135 |
| 5.4.2 Gündüzlü Çocuk Hizmetleri | 139 |
| 5.4.3 Çocuk Koruma Mobil Ekipler ve SHM-KİOÇ | 143 |
| 5.4.4 ÇEKOM-Çocuk evleri | 147 |
| 5.4.5 Çocuk Evleri Sitesi | 150 |
| 5.4.6 İhtisas Kuruluşları ve ÇOKİM | 153 |
| 5.4.7 SED Hizmetleri | 156 |
| 5.4.8 Koruyucu Aile ve Evlat Edindirme | 160 |
| Eğitim Taleplerine Göre Hizmet Birimleri Arası Farklar | 164 |
| 5.5. Eğitimin Yapılandırılması | 168 |



Bu proje Avrupa Birliđi tarafından finanse edilmektedir.



| | |
|--|-----|
| 5.5.1 Eğitimlerde istenen yaklaşım ve metotlar (n = 376) | 168 |
| 5.5.2 Eğitimler için ideal sınıf mevcudu (n = 422) | 169 |
| 5.5.3 Öğrenme ortamı (n = 420) | 169 |
| 6. Uzman Gözlemleri | 171 |
| 6.1 Kilit Kişi Görüşmeleri | 171 |
| 6.2 Odak Grup Görüşmeleri | 171 |
| 6.3 Anket Uygulaması | 171 |
| 7. Sonuç | 172 |
| 7.1 Çocuk Refahı ve Koruma Alanı Öz-Yeterlilikleri | 172 |
| 7.2 Hizmet-İçi Eğitim Deneyimleri | 172 |
| 7.3 Hizmet-İçi Eğitim Talepleri | 172 |
| 8. Hizmet-İçi Eğitim Programı Önerileri | 174 |
| 8.1 Müfredat Tasarımı | 174 |
| 8.1.1 Kısıtlamalar | 176 |
| 8.2 Öğrenme Ortamı | 178 |
| 9. Gelecek Adımlar | 179 |
| 9.1 Eğitim Modüllerinin Hazırlanması | 179 |
| 9.2 Faaliyet 2.7 ile Bağlantılandırma | 180 |
| 10. Bibliyografya | 182 |
| EK 1 Kilit Kişi Görüşme Notları | 184 |
| KAYNAKÇA | 193 |
| EK 2 Odak Grup Görüşme Yönergeleri | 194 |
| EK 3 Anket Formu | 204 |
| EK 4 Ek Grafikler | 217 |



Bu proje Avrupa Birliđi tarafından finanse edilmektedir.



TABLO, GRAFİK VE ŞEKİL DİZİNİ

| | |
|---|-----|
| Tablo 1. Modül Başlıkları..... | 19 |
| Tablo 2. Terimler ve Tanımlar..... | 24 |
| Tablo 3. Odak Grup Toplantıları Takvimi ve Katılımcı Profili..... | 30 |
| Tablo 4. ASHB ÇHGM Yönetim Birimleri..... | 32 |
| Tablo 5. Cinsiyete göre EİA'ya ÇHGM'den Katılımcı Sayıları..... | 33 |
| Tablo 6. ASHB ÇHGM Merkez Teşkilatı Çalışanlarının Eğitim Talepleri ve Eğitim Yapısıyla İlgili Eğilimleri..... | 48 |
| Tablo 7. Bakım ve Sosyal Rehabilitasyon Hizmetleri Çalışanlarının Eğitim Deneyimleri, Talepleri ve Eğitim Yapısıyla İlgili Eğilimleri..... | 60 |
| Tablo 8. Aile Yanında Destek Hizmetleri Çalışanlarının Eğitim Deneyimleri, Talepleri ve Eğitim Yapısıyla İlgili Eğilimleri..... | 77 |
| Tablo 9. Koruyucu Önleyici ve Gündüzlü Hizmetler Çalışanlarının Eğitim Deneyimleri, Talepleri ve Eğitim Yapısıyla İlgili Eğilimleri..... | 87 |
| Tablo 10. Meslek Elemanları için Çocuk Koruma Yetkinlikleri..... | 90 |
| Tablo 11. Katılımcıları Tanıtıcı Deđişkenler..... | 95 |
| Tablo 12. Eğitim Modülleriyle İlgili Öz-yeterlilik, Eğitim Alma ve Talepte Bulunma Dağılımları (n=430*)..... | 100 |
| Tablo 13. Görüşme Detayları..... | 186 |
| Grafik 1. ASHB ÇHGM Merkez Teşkilatı Aile Yanında Destek Hizmetleri Daire Başkanlığının Görevleri..... | 39 |
| Grafik 2. ASHB ÇHGM Taşra Bakım ve Sosyal Rehabilitasyon Hizmetleri Çalışanlarının Görevleri..... | 54 |
| Grafik 3. Koruyucu Önleyici ve Gündüzlü Hizmetler Çalışanlarının Eğitim Yöntem ve Teknikleriyle ilgili Talepleri..... | 86 |
| Grafik 4. Hizmet Birimine Göre Cinsiyet Dağılımı (n = 452)..... | 96 |
| Grafik 5. Meslek Dağılımı (n = 445)..... | 96 |
| Grafik 6. Katılımcıların İller Arası Dağılımı (n=432)..... | 97 |
| Grafik 7. Coğrafi Bölgelere Göre Katılımcı Dağılımı (n=432)..... | 98 |
| Grafik 8. Merkezde Çalışılan Hizmet Birimi (n = 45)..... | 98 |
| Grafik 9. Taşrada Çalışılan Hizmet Birimi (n = 415)..... | 99 |
| Grafik 10. Katılımcıların Temel Yetkinlik Konularında Eğitim Talebi, Eğitim Alma Durumu ve Öz-yeterlilik Dağılımı (n=430)..... | 104 |
| Grafik 11. Katılımcıların Uzmanlaşma Yetkinlikleri Konularında Eğitim Talebi, Eğitim Alma Durumu ve Öz-yeterlilik Dağılımı (n=430)..... | 105 |
| Grafik 12. Katılımcıların Destekleyici Beceriler Konularında Eğitim Talebi, Eğitim Alma Durumu ve Öz-yeterlilik Dağılımı (n=430)..... | 106 |
| Grafik 13. Temel Yetkinlik Konuları Arasında Yüksek Eğitim Talebi - Düşük Öz-yeterlilik Bildirilenler..... | 107 |
| Grafik 14. Uzmanlaşma Yetkinlikleri Konuları Arasında Yüksek Eğitim Talebi - Düşük Öz-yeterlilik Bildirilenler..... | 108 |
| Grafik 15. Destekleyici Beceriler Konularında Yüksek Eğitim Talebi - Düşük Öz-yeterlilik Bildirilenler..... | 109 |
| Grafik 16. Sosyal Çalışmacıların Temel Yetkinlikler Konularında Eğitim Talebi, Eğitim Alma Durumu ve Öz-yeterlilik Dağılımları (n=149)..... | 111 |
| Grafik 17. Sosyal Çalışmacıların Uzmanlaşma Yetkinlikleri Konularında Eğitim Talebi, Eğitim Alma Durumu ve Öz-yeterlilik Dağılımları (n=149)..... | 112 |



Bu proje Avrupa Birliđi tarafından finanse edilmektedir.



| | |
|---|-----|
| Grafik 18. Sosyal Çalıřmacıların Destekleyici Beceriler Konularında Eđitim Talebi, Eđitim Alma Durumu ve Öz-yeterlilik Dađılımları (n=149)..... | 113 |
| Grafik 19. Psikologların Temel Yetkinlikler Konularında Eđitim Talebi, Eđitim Alma Durumu ve Öz-yeterlilik Dađılımları (n=81)..... | 114 |
| Grafik 20. Psikologların Uzmanlařma Yetkinlikleri Konularında Eđitim Talebi, Eđitim Alma Durumu ve Öz-yeterlilik Dađılımları (n=81)..... | 115 |
| Grafik 21. Psikologların Destekleyici Beceriler Konularında Eđitim Talebi, Eđitim Alma Durumu ve Öz-yeterlilik Dađılımları (n=81)..... | 116 |
| Grafik 22. Sosyologların Temel Yetkinlikler Konularında Eđitim Talebi, Eđitim Alma Durumu ve Öz-yeterlilik Dađılımları (n=67)..... | 118 |
| Grafik 23. Sosyologların Uzmanlařma Yetkinlikleri Konularında Eđitim Talebi, Eđitim Alma Durumu ve Öz-yeterlilik Dađılımları (n=67)..... | 119 |
| Grafik 24. Sosyologların Destekleyici Beceriler Konularında Eđitim Talebi, Eđitim Alma Durumu ve Öz-yeterlilik Dađılımları (n=67)..... | 120 |
| Grafik 25. Çocuk Geliřimcilerin Temel Yetkinlikler Konularında Eđitim Talebi, Eđitim Alma Durumu ve Öz-yeterlilik Dađılımları (n=35)..... | 122 |
| Grafik 26. Çocuk Geliřimcilerin Uzmanlařma Yetkinlikleri Konularında Eđitim Talebi, Eđitim Alma Durumu ve Öz-yeterlilik Dađılımları (n=35)..... | 123 |
| Grafik 27. Çocuk Geliřimcilerin Destekleyici Beceriler Konularında Eđitim Talebi, Eđitim Alma Durumu ve Öz-yeterlilik Dađılımları (n=35)..... | 124 |
| Grafik 28. Psikolojik danıřmanların Temel Yetkinlikler Konularında Eđitim Talebi, Eđitim Alma Durumu ve Öz-yeterlilik Dađılımları (n=34)..... | 125 |
| Grafik 29. Psikolojik danıřmanların Uzmanlařma Yetkinlikleri Konularında Eđitim Talebi, Eđitim Alma Durumu ve Öz-yeterlilik Dađılımları (n=34)..... | 126 |
| Grafik 30. Psikolojik danıřmanların Destekleyici Beceriler Konularında Eđitim Talebi, Eđitim Alma Durumu ve Öz-yeterlilik Dađılımları (n=34)..... | 127 |
| Grafik 31. Öğretmenlerin Temel Yetkinlikler Konularında Eđitim Talebi, Eđitim Alma Durumu ve Öz-yeterlilik Dađılımları (n=64)..... | 129 |
| Grafik 32. Öğretmenlerin Uzmanlařma Yetkinlikleri Konularında Eđitim Talebi, Eđitim Alma Durumu ve Öz-yeterlilik Dađılımları (n=64)..... | 130 |
| Grafik 33. Öğretmenlerin Destekleyici Beceriler Konularında Eđitim Talebi, Eđitim Alma Durumu ve Öz-yeterlilik Dađılımları (n=64)..... | 131 |
| Grafik 34. Temel Yetkinlik Konularında Meslekler Arası Eđitim Talebi Farkları..... | 133 |
| Grafik 35. Uzmanlařma Yetkinlikleri Konularında Meslekler Arasında Eđitim Talebi Farkları..... | 134 |
| Grafik 36. Destekleyici Beceriler Konularında Meslekler Arasında Eđitim Talebi Farkları..... | 135 |
| Grafik 37. Merkez Teřkilatı Çalıřanlarının Temel Yetkinlik Konularında Eđitim Talebi, Eđitim Alma Durumu ve Öz-yeterlilik Dađılımı (n=40)..... | 136 |
| Grafik 38. Merkez Teřkilatı Çalıřanlarının Uzmanlařma Yetkinlikleri Konularında Eđitim Talebi, Eđitim Alma Durumu ve Öz-yeterlilik Dađılımı (n=40)..... | 137 |
| Grafik 39. Merkez Teřkilatı Çalıřanlarının Destekleyici Beceriler Konularında Eđitim Talebi, Eđitim Alma Durumu ve Öz-yeterlilik Dađılımı (n=40)..... | 138 |
| Grafik 40. Gündüzlü Çocuk Hizmetleri Birimleri Çalıřanlarının Temel Yetkinlik Konularında Eđitim Talebi, Eđitim Alma Durumu ve Öz-yeterlilik Dađılımı (n=48)..... | 140 |



Bu proje Avrupa Birliđi tarafından finanse edilmektedir.



| | |
|--|-----|
| Grafik 41. Gündüzlü Çocuk Hizmetleri Birimleri Çalışanlarının Uzmanlaşma Yetkinlikleri Konularında Eğitim Talebi, Eğitim Alma Durumu ve Öz-yeterlilik Dağılımı (n=48) | 141 |
| Grafik 42. Gündüzlü Çocuk Hizmetleri Birimleri Çalışanlarının Destekleyici Beceriler Konularında Eğitim Talebi, Eğitim Alma Durumu ve Öz-yeterlilik Dağılımı (n=48) | 142 |
| Grafik 43. Çocuk Koruma Mobil Ekip ve SHM-KİOÇ Çalışanlarının Temel Yetkinlik Konularında Eğitim Talebi, Eğitim Alma Durumu ve Öz-yeterlilik Dağılımı (n=121) | 144 |
| Grafik 44. Çocuk Koruma Mobil Ekip ve SHM-KİOÇ Çalışanlarının Uzmanlaşma Yetkinlikleri Konularında Eğitim Talebi, Eğitim Alma Durumu ve Öz-yeterlilik Dağılımı (n=121) | 145 |
| Grafik 45. Çocuk Koruma Mobil Ekip ve SHM-KİOÇ Çalışanlarının Destekleyici Beceriler Konularında Eğitim Talebi, Eğitim Alma Durumu ve Öz-yeterlilik Dağılımı (n=121) | 146 |
| Grafik 46. ÇEKOM-Çocuk Evleri Çalışanlarının Temel Yetkinlik Konularında Eğitim Talebi, Eğitim Alma Durumu ve Öz-yeterlilik Dağılımı (n=47) | 147 |
| Grafik 47. ÇEKOM-Çocuk Evleri Çalışanlarının Uzmanlaşma Yetkinlikleri Konularında Eğitim Talebi, Eğitim Alma Durumu ve Öz-yeterlilik Dağılımı (n=47) | 148 |
| Grafik 48. ÇEKOM-Çocuk Evleri Çalışanlarının Destekleyici Beceriler Konularında Eğitim Talebi, Eğitim Alma Durumu ve Öz-yeterlilik Dağılımı (n=47) | 149 |
| Grafik 49. Çocuk Evleri Sitesi Çalışanlarının Temel Yetkinlikler Konularında Eğitim Talebi, Eğitim Alma Durumu ve Öz-yeterlilik Dağılımı (n=76) | 150 |
| Grafik 50. Çocuk Evleri Sitesi Çalışanlarının Uzmanlaşma Yetkinlikleri Konularında Eğitim Talebi, Eğitim Alma Durumu ve Öz-yeterlilik Dağılımı (n=76) | 151 |
| Grafik 51. Çocuk Evleri Sitesi Çalışanlarının Destekleyici Beceriler Konularında Eğitim Talebi, Eğitim Alma Durumu ve Öz-yeterlilik Dağılımı (n=76) | 152 |
| Grafik 52. İhtisas Kuruluşları ve ÇOKİM Çalışanlarının Temel Yetkinlikler Konularında Eğitim Talebi, Eğitim Alma Durumu ve Öz-yeterlilik Dağılımı (n=40) | 154 |
| Grafik 53. İhtisas Kuruluşları ve ÇOKİM Çalışanlarının Uzmanlaşma Konularında Eğitim Talebi, Eğitim Alma Durumu ve Öz-yeterlilik Dağılımı (n=40) | 155 |
| Grafik 54. İhtisas Kuruluşları ve ÇOKİM Çalışanlarının Destekleyici Beceriler Konularında Eğitim Talebi, Eğitim Alma Durumu ve Öz-yeterlilik Dağılımı (n=40) | 156 |
| Grafik 55. SED Hizmetleri Çalışanlarının Temel Yetkinlikler Konularında Eğitim Talebi, Eğitim Alma | 157 |
| Grafik 56. SED Hizmetleri Çalışanlarının Uzmanlaşma Yetkinlikleri Konularında Eğitim Talebi, Eğitim Alma Durumu ve Öz-yeterlilik Dağılımı (n=55) | 158 |
| Grafik 57. SED Hizmetleri Çalışanlarının Destekleyici Beceriler Konularında Eğitim Talebi, Eğitim Alma Durumu ve Öz-yeterlilik Dağılımı (n=55) | 159 |
| Grafik 58. Koruyucu Aile ve Evlat Edindirme Çalışanlarının Temel Yetkinlikler Konularında Eğitim Talebi, Eğitim Alma Durumu ve Öz-yeterlilik Dağılımı (n=24) | 161 |
| Grafik 59. Koruyucu Aile ve Evlat Edindirme Çalışanlarının Uzmanlaşma Yetkinlikleri Konularında Eğitim Talebi, Eğitim Alma Durumu ve Öz-yeterlilik Dağılımı (n=24) | 162 |
| Grafik 60. Koruyucu Aile ve Evlat Edindirme Çalışanlarının Destekleyici Beceriler Konularında Eğitim Talebi, Eğitim Alma Durumu ve Öz-yeterlilik Dağılımı (n=24) | 163 |
| Grafik 61. Temel Yetkinlik Konularında Birimler Arası Eğitim Talebi Farkları | 165 |
| Grafik 62. Uzmanlaşma Yetkinlikleri Konularında Birimler Arası Eğitim Talebi Farkları | 166 |
| Grafik 63. Destekleyici Beceriler Konularında Birimler Arası Eğitim Talebi Farkları | 167 |
| Şekil 1. ASHB ÇHGM Çalışanlarının Eğitim Talepleri | 89 |



Bu proje Avrupa Birliđi tarafından finanse edilmektedir.



| | |
|---|-----|
| Şekil 2. ASHB ÇHGM Çalışanlarının Tercih Ettikleri Eğitim Yöntem ve Teknikleri..... | 89 |
| Şekil 3. EİA Sonucu Taşra Teşkilatı Çalışanları İçin Önerilen Üç düzeyli Çocuk Refahı ve Koruma Eğitim Müfredatı | 175 |
| Şekil 4. EİA Sonucu Merkez Teşkilatı Çalışanları İçin Önerilen Üç düzeyli Çocuk Refahı ve Koruma Eğitim Müfredatı | 176 |



Bu proje Avrupa Birliđi tarafından finanse edilmektedir.



KISALTMALAR

| Kısaltma | Açılımı |
|----------|--------------------------------------|
| AB | Avrupa Birliđi |
| ASHB | Aile ve Sosyal Hizmetler Bakanlıđı |
| BM | Birleşmiş Milletler |
| CİMER | Cumhurbaşkanlıđı İletişim Merkezi |
| ÇGM | Çalışma Genel Müdürlüğü |
| ÇHGM | Çocuk Hizmetleri Genel Müdürlüğü |
| ÇHS | Çocuk Haklarına Dair Sözleşmesi |
| ÇİM | Çocuk İzlem Merkezi |
| ÇSGB | Çalışma ve Sosyal Güvenlik Bakanlıđı |
| EİA | Eđitim İhtiyaç Analizi |
| IPA | Katılım Öncesi Mali Yardım Aracı |
| KSGM | Kadının Statüsü Genel Müdürlüğü |
| MFİB | Merkezi Finans ve İhale Birimi |
| STK | Sivil Toplum Kuruluşu |



Bu proje Avrupa Birliđi tarafından finanse edilmektedir.



1. YÖNETİCİ ÖZETİ

1.1 Gerekçe ve Amaçlar

AB destekli, Özne Çocuk: Türkiye’de Çocuk Haklarının Desteklenmesi Teknik Yardım Projesi’nin amaçlarından birisi ASHB ve ÇSGB ÇGM bünyesinde görev yapan sosyal hizmetler işğücünün çocuk koruma alanındaki eğitim ihtiyacını analiz etmektir. Projenin ikinci bileşeni, 2.6 nolu faaliyeti kapsamında gerçekleşen bu analiz çocuklara ve ailelerine yönelik sosyal hizmetlerin mesleki standartlarını belirlemeyi ve niteliğini artırmayı amaçlamaktadır. Çocuk refahı ve koruma alanındaki kamu ve sivil toplum kuruluşlarında kademeli olarak mesleki yetkinlikler tanımlanmakta ve hizmet alanının ihtiyacına göre düzenlenmektedir. Her ülkede, ulusal mevzuata ve çocuk koruma bürokrasisinin mimarisine göre inşa edilmiş olan ana işğücünün mesleki bilgi ve becerilerini desteklemek için Eğitim İhtiyaç Analizi (EİA) yapılmaktadır. Türkiye’de çocuk refahı hizmetlerinde çalışan sosyal hizmet mesleki işğücü için daha önce herhangi bir EİA çalışması yürütülmemiştir. Projenin bu bileşeni çocuk koruma sisteminin bu bilgi eksikliğini gidermek için yapılandırılmıştır.

Bu EİA çalışması, ASHB ÇHGM merkez ve taşra teşkilatlarında çalışan kariyer uzman ve yardımcıları ile meslek elemanlarının çocuk refahı ve koruma alanındaki bilgi-beceri ihtiyaçlarını merkez/taşra hizmet birimlerine ve mesleklere göre gerçekleştirmeyi amaçlamıştır. ASHB KSGM ile ÇSGB ÇGM merkez ve taşra teşkilatları için gerçekleştirilen EİA çalışmaları için de ayrı raporlamalar yapılmaktadır. ASHB çocuk hizmetleri sosyal hizmet işğücünün, ihtiyaç duyulan eğitim modülleriyle ilgili öz-yeterlilik değerlendirmeleri, hizmet-içi eğitim deneyimleri ve eğitim talepleri hizmet birimlerine ve mesleklere göre çok boyutlu olarak değerlendirilmiştir. Analizin sonucunda, projenin sonraki adımında (Faaliyet 2.7) kullanılabilir bir hizmet-içi eğitim programı tasarımına ulaşılmıştır.

1.2 Yöntemler ve Katılımcılar

EİA nitel ve nicel yöntemleri birlikte içeren karma yöntem metodolojisine dayalı olarak yapılmıştır. Eğitim ihtiyaç analizi projenin faydalanıcısı iki Bakanlığa bağlı üç genel müdürlüğün meslek elemanları odaklı olarak yürütülmüştür. Bu raporun katılımcıları, ÇHGM merkez ve taşra teşkilatlarında görev yapan meslek elemanları ve kariyer uzman ve yardımcılarıdır.



Bu proje Avrupa Birliđi tarafından finanse edilmektedir.



Kilit kiři görüřmelerinden ve odak grup görüřmelerinden çıkan eđitim ihtiyacına yönelik talepler uluslararası çocuk koruma yeterlilikler çerçevesinde gözden geçirilerek anket formuna yansıtılmıřtır. Analizin nitel veri toplama ařamasında 10 merkez teřkilat yönetim birimi ile kilit kiři görüřmesi yapılmıřtır. Ardından toplam 41 katılımcı dört odak grup görüřmesi gerçekleştirilmiřtir. Nitel yöntem kapsamında merkez teřkilat odak grup görüřmeleri yüz yüze olarak Ankara'da gerçekleştirilmiř, tařra teřkilatıyla yapılan odak grup görüřmeleri ise Zoom uygulaması aracılıđıyla çevrimiçi olarak gerçekleştirilmiřtir. Nicel fazda ise surveymonkey aracılıđıyla hazırlanan yapılandırılmıř bir anket kullanılmıřtır. Nitel ve nicel metodların bir arada kullanıldıđı karma yöntem ařamalı olarak önce farklı düzeyde eđitim modüllerinin belirlenmesini sonra bu modüllerin yeniden tasarlanmasını sađlamıřtır. Ayrıca veri çeřitlenmesine katkıda bulunmuřtur.

EİA'nın nicel ařaması çevrimiçi anket kullanılarak yapılmıřtır. Anket uygulamasına toplam katılım sayısı 458 kiřidir. Çođunluđu kadın, lisans mezunu, ortalama 32,22 (SD=7,1) yařında, Bakanlıkta ortalama 7,93 (SD=8,28) yıldır çalıřmakta olan ve kendi biriminde 3,61 (SD=3,82) yıldır devam etmekte olan kiřiler ankete katılım göstermiřtir. Katılımcıların üçte birden fazlası sosyal çalıřmacıdır. Diđer mesleklerin temsiliyeti beřte bir ile yaklařık onda bir arasında dađılmıřtır. Ankete yedi bölgenin 22 ilinden katılım sađlanmıřtır. En yüksek sayıda katılım Marmara bölgesinden olmuřtur. Merkez teřkilatında çalıřan 40, tařra teřkilatında çalıřan 415 kiři yer almıřtır (iki kiři iki birimi birden iřaretlemiřtir). Merkez teřkilatın yedi, tařra teřkilatının tüm birim tiplerinden temsiliyet sađlanmıřtır. Tařra teřkilatından katılımın üçte biri SHM-KİOÇ çalıřanlarıdır. Diđer üçte biri ise ÇEKOM/çocuk evleri ve çocuk evleri sitesi çalıřanları oluřturmuřtur.

1.3 Bulgular

Arařtırma bulguları nitel ve nicel analizlerin sentezlenmesiyle elde edilmiřtir. Bu bađlamda temel bulgular Görevler ve Eđitim Beklentileri, Eđitim Modülleri Verileri, Hizmet içi Eđitim Talepleri bařlıkları altında verilmiřtir. Eđitim talepleri ise hem genel olarak hem de mesleklere ve hizmet birimlerine göre ayrıştırılmıř olarak verilmiřtir. Son olarak ise 3 temel seviyede (temel yetkinlikler, uzmanlařma yetkinlikleri, destekleyici beceriler) öne çıkan eđitim bařlıkları tablolařtırılarak sunulmuřtur.

Görevler ve Eđitim Beklentileri

ASHB ÇHGM merkez teřkilatında görevler; yođunluklu olarak, politika üretme, eđitim düzenleme ve vaka süpervizyonu, tedbirlerin takibinde inceleme tařra teřkilatına rehberlik etme, hizmetlerin planlanması ve deđerlendirmeyi içermektedir. Gerektiđinde merkez teřkilat çalıřanları da müracaatçılarla da dođrudan iletiřim kurmakta ve vaka yönetimi yapmaktadırlar. Merkez teřkilat çalıřanlarının önceki hizmet-içi eđitimi, temel ve orta düzeyde psikososyal destek eđitimi, çocukla etkili iletiřim eđitimi, kriz ve travma eđitimlerini içermiřtir. Merkez teřkilatta da zaman zaman vakalarla birebir çalıřma ya da tařraya süpervizyon verme gibi durumların söz konusu olduđu, merkez teřkilatta çalıřan meslek elemanlarının temel **görüřme becerileri, krize müdahale, travmaya müdahale** gibi eđitimler eđitimlerle güçlendirilmesi ortaya çıkmıřtır. Hem merkez hem de tařra teřkilatında, çalıřanlar



Bu proje Avrupa Birliđi tarafından finanse edilmektedir.



yürüttükleri işlerde zaman zaman tükenmişlik ve ikincil travma yaşayabildiklerini, bu sebeple **psikososyal sağlamlık, stres yönetimi** gibi eğitimler almalarının yararlı olacağını belirtmişlerdir.

Taşra teşkilatında görev yapan meslek elemanlarının günlük görev yoğunluklarına bakıldığında, çocukları kuruluşlara yerleştirme, kuruluşlardaki çocukların eğitim, bakım, fiziksel ve ruhsal sağlık durumlarının takibi, çocuk ve ailelerle görüşme, problemleri raporlama, ev ziyaretleri/sosyal inceleme, kriz ve travma müdahaleleri, farklı kamu kuruluşlarıyla iş birliđi, eğitim ve danışmanlık, sosyal ve ekonomik destek sağlama, yönlendirme ve rehberlik, çocukların gelişimlerini destekleme ve güvenliklerinin sağlanması için her türlü ortamı hazırlamak olarak sıralanmıştır. Taşra teşkilatı meslek elemanlarının aldıkları hizmet-içi eğitimler; ANKA, BİRDEF, ebeveynlik becerileri, çocuk koruma hizmetlerinde karar destek mekanizmalarının güçlendirilmesi, çocuklar güvende olarak sıralanmıştır. Taşra teşkilatı meslek elemanlarının talep ettikleri eğitimler, çocuk ve ergenlerde davranış yönetimi, çocukların gelişimsel özellikleri, mevzuat, krize müdahale, istismar tespiti ve istismar vakalarıyla çalışma, resim analizi, oyun terapisi, iletişim becerileri, aile değerlendirmesi, ailelerle iletişim/dirençli ailelerle çalışma ve görüşme tekniklerini içermiştir. Tercih edilen eğitim yöntem ve teknikleri; yüz yüze eğitimleri, grup çalışmalarını, vaka simülasyonlarını, beşer günlük eğitimleri, eğitime katılımında gönüllülüğün esas alınmasını, meslek elemanlarının öncelenmesini, eğitimin etkinliğinin ölçülmesini ve öğrenme çıktılarının kalıcı materyaller olarak hazırlanmasını ve küçük grup modelinin kullanılmasını içermiştir.

Eğitim Modülleri Verileri

Katılımcılara nitel aşamanın sonunda geliştirilen 3 düzeyli (temel, uzmanlaşma ve destekleyici beceriler) eğitim modül başlıkları ve açıklamalarıyla ilgili öz-yeterlilik, eğitim alma durumu ve eğitim talebi soruları yöneltilmiştir. Modüllerin tümüyle ilgili öz-yeterlilik oranlarının üçte iki ve daha az yönde dağıldığı dikkati çekmiştir. Tüm modüller arasında en yüksek öz-yeterlilik %76,61 ile iletişim becerileri, en düşük ise %13,45 ile politika analizi modülünde bildirilmiştir.

Bildirilen modüllerle ilgili eğitim alma durumları genelde beşte birden az oranda dağılım göstermiştir. Sadece dört modülde eğitim alma durumu, %20'nin üzerinde bildirilmiş olup bu modüller sırasıyla iletişim becerileri (%28,23), ÇHGM kurumsal işleyiş ve hizmetler - inceleme, tespit, ilk müdahale (%23,52), ÇHGM kurumsal işleyiş ve hizmetler - koruyucu, önleyici ve gündüzlü hizmetler (%22,64) ve çocuklarda ihmal/istismar (%21) olarak sıralanmıştır.

Hizmet-içi Eğitim Talepleri (Genel)

Katılımcıların hizmet-içi eğitim talepleri incelendiğinde, analizde ele alınan bütün modüller için katılımcıların en az yarısının eğitim talebinde bulunduğu görülmüştür. Katılımcıların %80,81 ile büyük çoğunluğu resim analizinde temel kavramlar modülü için eğitim talebi olduğunu bildirmiş, bunu sırasıyla oyunla müdahale yöntem ve teknikleri (%78,54) ile travma ve travmaya müdahale (%77,27) modülleri takip etmiştir.



Bu proje Avrupa Birliđi tarafından finanse edilmektedir.



Bu sonuçlara genel olarak bakıldığında hizmet sunulan çocukların değerlendirilmesi ve müdahale araçlarında mesleki becerilerin geliştirilmesi yönünde bir beklenti olduğu görülmektedir. Katılımcıların genelinin eğitim modülleriyle ilgili öncelikleri üç düzeye göre incelendiğinde **eđitim talepleri** şöyle sıralanmıştır:

- **Temel yetkinliklerde (düzey 1).** Ulusal ve uluslararası mevzuat konusunda katılımcıların dörtte üçü eğitim talebinde bulunmuştur. Bu modülü %72,14 ile krize müdahale konusu takip etmiş, bu düzey konular arasında en düşük oranda eğitim talebi %62,20 ile çocuk refahı uygulamasında etik modülü için bildirilmiştir.
- **Uzmanlaşma yetkinlikleri (düzey 2).** En yüksek eğitim talebi %77,27 ile travma ve travmaya müdahale konusu için gerçekleşmiştir. Bunu %75,18 ile hassas gruplarla çalışma becerileri izlemiştir. En düşük talep ise %60,15 ile proje döngüsü yönetimi konusunda görülmüştür.
- **Destekleyici beceriler (düzey 3).** Resim analizinde temel kavramlar için katılımcıların %80,81'i eğitim talebinde bulunmuştur. Oyunla müdahale yöntem - teknikleri (%78,54) ve yabancı uyruklu/refakatsiz çocuklarla çalışma becerileri (%74,68) konuları da yüksek oranla eğitim talebinde bulunan modüller olarak öne çıkmıştır. Bu düzeyde en düşük talebin %52,86 ile iletişim becerileri modülü için olduğu gözlenmiştir.

Katılımcılar eğitim modüllerinin tamamıyla ilgili %52,86 ile %80,81 aralığındaki oranlarda talepte bulunmuşlardır.

Üç düzey eğitim modüllerinden hangilerinde yüksek talebe, düşük öz-yeterlilik bildiriminin eşlik ettiğinin sorgulandığı bir karşılaştırma yapılmıştır. Sonuçta; **temel yetkinlik düzeyinde, krize müdahale, bakım ve sosyal rehabilitasyon hizmetleri, atipik/farklı gelişim gösteren çocukların gelişimsel özellikleri, kamu kurum ve kuruluşlarının çocuk koruma ile ilgili yetkileri, sorumlulukları ve paydaş kurumlarla iş birliđi** öncelikli konular olmuştur. **Uzmanlaşma düzeyinde, travma ve travmaya müdahale, hassas gruplarla çalışma becerileri, çocuk ruh sağlığı ve yetişkin ruh sağlığı** konuları öne çıkmıştır. **Destekleyici becerilerde ise, resim analizinde temel kavramlar, oyunla müdahale yöntem ve teknikleri, yabancı uyruklu/refakatsiz çocuklarla çalışma becerileri, personelde/ailelerde tükenmişlik ve stres yönetimi modülleri öncelikli görülmüştür.** Burada bildirilen 12 eğitim modülü, yüksek talep ve düşük öz-yeterlilik bildirilmesi dikkate alınarak, müfredat geliştirirken öncelikli dersler olarak dikkate alınabilir.

Hizmet-içi Eğitim Talepleri (Mesleklere Göre)

Araştırmaya katılan sosyal çalışmacı, psikolog, sosyolog, çocuk gelişimci, Psikolojik danışman ve öğretmenlerden oluşan altı meslek grubunun eğitim talebi, eğitim alma durumu ve öz-yeterlilik dağılımları üç düzey eğitim konularına göre karşılaştırmalı olarak incelenmiştir. Aşağıda yalnızca eğitim talepleriyle ilgili bulgular özetlenmiştir.



Bu proje Avrupa Birliđi tarafından finanse edilmektedir.



- **Sosyal alıřmacılar.** Büyük ođunluđunun atipik/farklı geliřim gsteren ocukların geliřim zellikleri konusunda eđitim talebinde bulunduđu dikkati ekmiřtir. Bununla birlikte temel yetkinlikler kapsamında deđerlendirilen konuların tamamı iin ođunluđun eđitim talebinde bulunduđu grlmřtr. Uzmanlařma yetkinlikleri konuları dahilinde sosyal alıřmacılar arasında en yksek eđitim talebi, %83,78 ile ergenlerde ruh sađlıđı konusunda ortaya ıkmıřtır. Bu konuyu ocuk ruh sađlıđı (%82,43), travma ve travmaya mdahale (%80,71) ve hassas gruplarla alıřma becerileri (%80,41) konuları takip etmiř olup katılımcıların byk ođunluđunun bu yndeki talepleri dikkati ekmiřtir. Destekleyici beceriler konularına bakıldıđında, sosyal alıřmacılar arasında eđitim talebinin en yksek olduđu konu resim analizinde temel kavramlar (%88,57) olarak ne ıkmıřtır. Oyunla mdahale yntem ve teknikleri ile yabancı uyruklu/refakatsiz ocuklarla alıřma becerileri konularında da sosyal alıřmacıların byk ođunluđun eđitim talebinde bulunduđu gzlenmiřtir.
- **Psikologlar.** Temel yetkinlikler konularında psikologlarca bildirilen eđitim talebi oranlarına bakıldıđında sosyal alıřmacılar ile benzerlik dikkati ekmiřtir. Psikologların byk ođunluđu, atipik/farklı geliřim gsteren ocukların geliřimsel zellikleri (%78,75), ulusal ve uluslararası mevzuat (%76,25) ve krize mdahale (%75) konularında eđitim talebinde bulunmuřtur. Travma ve travmaya mdahale %83,12 ile uzmanlařma yetkinlikleri kapsamında deđerlendirilen konular arasında psikologlarca bildirilen en yksek eđitim talebi oranına sahip konu olarak ne ıkmıřtır. Ek olarak, psikologların %80 ile byk ođunluđu hassas gruplarla alıřma becerileri konusunda da eđitim talebinde bulunmuřtur. En dřk eđitim talebi oranı ise %61,84 ile proje dngs ynetimi konusunda grlmřtr. Destekleyici beceriler konuları arasında oyunla mdahale yntem ve teknikleri, %61,84 ile en yksek oranda eđitim talebinde bulunulan konu olarak ne ıkmıřtır. En dřk eđitim talebi arařtırma tasarımı ve arařtırma yntemlerinde karřımıza ıkmıř, psikolog katılımcıların %48,68'i bu konuda eđitim talebinde bulunmuřtur.
- **Sosyologlar.** Temel yetkinlik konuları arasında sosyologlar tarafından bildirilen en yksek eđitim talebi, %73,85 ile ulusal ve uluslararası mevzuat konusunda grlmřtr. Bunu %72,31 ile ocuk ve aileyi deđerlendirme/risk tespiti konusu izlemiřtir. En dřk oran ise %61,54 ile krize mdahale konusunda kayda gemiřtir. Uzmanlařma yetkinlikleri kapsamına bakıldıđında sosyologların %71,19 ile en yksek oranda, politika analizi konusunda eđitim talebinde bulunduđu grlmektedir. En dřk talep ise %63,33 ile aile sistemleri teorisi ve aile danıřmanlıđı konusunda ortaya ıkmıřtır. Sosyolog katılımcılar arasında, destekleyici beceriler kapsamında ocuklarla grřme teknikleri (%73,44) ve resim analizinde temel kavramlar (%73,33) konularında eđitim talebinin yksek olduđu grlmektedir. En dřk eđitim talebi ise iletiřim becerileri konusunda kayda gemiř, katılımcıların %49,23' bu konuda talep belirtmiřtir.
- **ocuk geliřimciler.** ocuk geliřimcileri arasında, temel yetkinlik konuları dahilinde bildirilen en yksek oranda eđitim talebi krize mdahaledir. %84,85 ile bu meslek grubunun drtte



Bu proje Avrupa Birliđi tarafından finanse edilmektedir.



üçünden fazlası 'koruyucu, önleyici ve gündüzlü hizmetler' ve 'çocuk refahı uygulamasında etik' modüllerinde talepte bulunmuşlardır. Tipik gelişim gösteren çocukların gelişimsel özellikleri ve atipik/farklı gelişim gösteren çocukların gelişim özellikleri konularında %51,22 ile en düşük oranlarda eğitim talebi gerçekleşmiştir. Uzmanlaşma yetkinlikleri kapsamında çocuk gelişimcilerin büyük çoğunluğunun yetişkin ruh sağlığı (%84,85), travma/travmaya müdahale (%84,85) ve bağımlılık (%84,85) konularında eğitim talebinde bulunduğu görülmektedir. Destekleyici beceriler kapsamında ise en yüksek eğitim talebi oranları %87,88 ile personelde/ailelerde tükenmişlik ve %84,85 ile stres yönetimi konularında öne çıkmıştır. Buna ek olarak, yabancı uyruklu/refakatsiz çocuklarla çalışma becerileri (%84,88), çatışma çözme becerileri (%82,35) ve resim analizinde temel kavramlar (%81,82) konularını katılımcıların büyük çoğunluğu talep etmiştir. En düşük oranda eğitim talebi ise %54,55 ile iletişim becerileri konusunda görülmüştür.

- **Psikolojik danışmanlar.** Temel yetkinlikler kapsamında psikolojik danışmanlar, %85,29 ile en fazla ulusal ve uluslararası mevzuat konusunda eğitim talebinde bulunmuştur. %47,06 ile en düşük talep tipik gelişim gösteren çocukların gelişim özellikleri konusunda gerçekleşmiştir. Uzmanlaşma yetkinlikleri kapsamında çocuklarda ihmal ve istismar (%88,24), hassas gruplarla çalışma becerileri (%88,24) ve travma/travmaya müdahale (%84,85) konularında Psikolojik danışman katılımcıların büyük çoğunluğunun eğitim talebinde bulunduğu görülmektedir. Uzmanlaşma yetkinliklerinde en düşük eğitim talebi ise %48,48 ile proje döngüsü yönetimi becerileri konusunda gerçekleşmiştir. Destekleyici beceriler konularına dair eğitim talebi oranlarına bakıldığında en yüksek oran %81,82 ile oyunla müdahale yöntem ve teknikleri, en düşük oran ise %47,06 ile iletişim becerileri konusunda görülmüştür.
- **Öğretmenler.** Öğretmenlerin temel yetkinlikler kapsamındaki eğitim taleplerine bakıldığında katılımcıların en az yarısının tüm modüllerde talepte bulunduğu görülmektedir. Bu bağlamda en yüksek oranlar, kamu kurum ve kuruluşlarının çocuk koruma ile ilgili yetkileri, sorumlulukları ve paydaş kurumlarla iş birliği (%63,93) ile ÇHGM kurumsal işleyiş ve hizmetler - aile yanında destek (%63,99) konularında görülmüştür. Uzmanlaşma yetkinlikleri kapsamında öğretmenler arasında en yüksek düzeyde eğitim talebi %60,38 ile travma ve travmaya müdahale konusu için bildirilmiştir. %66,67 ile resim analizinde temel kavramlar, destekleyici beceriler arasında öğretmen katılımcılar tarafından en yüksek oranda eğitim talebinde bulunulan konu olarak öne çıkmıştır. Çatışma çözme becerileri, davranış yönetimi ve disiplin ile oyunla müdahale yöntem ve teknikleri konularında öğretmenlerin %59,26'sı eğitim talebinde bulunmuştur.

Hizmet-içi Eğitim Talepleri (Hizmet Birimlerine Göre)

ASHB ÇHGM merkez ve taşra teşkilatı hizmet birimlerinin eğitim öz-yeterlilikleri, eğitim alma durumları ve talepleri hizmet birimlerine göre gözden geçirilmiştir. Aşağıda eğitim talepleri özetlenmiştir.



Bu proje Avrupa Birliđi tarafından finanse edilmektedir.



- **Merkez Teşkilat Çalışanları.** Bu katılımcı grubunun 15'i kariyer uzman ve yardımcıları, 26'sı ise meslek elemanlarıdır. Merkez teşkilatında çalışan katılımcıların en az %60'ı temel yetkinlik konularının tamamı için eğitim talebinde bulunmuştur. En yüksek eğitim talebi, %75 ile krize müdahale konusunda bildirilmiştir. Uzmanlaşma yetkinliklerinde merkez teşkilatı çalışanlarının %84,21 ile büyük çoğunluğu, travma ve travmaya müdahale konusunda eğitim talebinde bulunmuştur. Destekleyici beceriler konuları değerlendirildiğinde, katılımcıların %86,84'ünün resim analizinde temel kavramlar konusunda eğitim talebinde bulunduğu görülmüştür. Yabancı uyruklu/refakatsiz çocuklarla çalışma becerileri (%84,21) ve oyunla müdahale yöntem ve teknikleri (%84,21) konuları da benzer oranlarla öne çıkmıştır.

Devam eden paragraflarda taşra teşkilatının yedi hizmet biriminde çalışan meslek elemanlarının eğitim talepleri bildirilmiştir.

- **Gündüzlü Çocuk Hizmetleri.** Bu birim çalışanları arasında temel yetkinlikler konularından psikososyal müdahale yaklaşımları için %78,26 ile en yüksek oranda eğitim talebinde bulunduğu görülmüştür. Buna ek olarak, krize müdahale ve çocuđu/aileyi değerlendirme/risk tespiti konularında katılımcıların yaklaşık üçte ikisi eğitim talebinde bulunmuştur. Uzmanlaşma yetkinliklerinden travma ve travmaya müdahale %80,95 ve hassas gruplarla çalışma becerileri ise %80,43 ile, gündüzlü çocuk hizmetleri birimleri çalışanları arasında en fazla eğitim talebinin belirtildiđi konular olarak öne çıkmıştır. Gündüzlü çocuk hizmetleri çalışanlarının destekleyici beceriler arasında en yüksek oranlarda talep ettikleri eğitimler, oyunla müdahale yöntem ve teknikleri (%80,95), yabancı uyruklu/refakatsiz çocuklarla çalışma becerileri (%78,57) ve resim analizinde temel kavramlar (%78,57) konularıdır.
- **Çocuk Koruma Mobil Ekipler ve SHM-KİOÇ.** Katılımcıların dörtte üçünün ulusal ve uluslararası mevzuat konusunda eğitim talebinde bulunduğu görülmüştür. Genel olarak temel yetkinlikler arasından ÇHGM kurumsal işleyiş ve hizmetlerden bakım ve sosyal rehabilitasyon konusunun yüksek eğitim talebi (%73,55) ve düşük öz-yeterlilik (%26,45) oranıyla öne çıktığı gözlenmiştir. Uzmanlaşma yetkinlikleri arasından travma ve travmaya müdahale, ergen ruh sağlığı, çocuk ruh sağlığı ve hassas gruplarla çalışma becerileri, katılımcıların dörtte üçünden fazlası tarafından talep edilmiştir. Destekleyici becerilerden resim analizinde temel kavramlar konusu, çocuk koruma mobil ekip çalışanları tarafından hem %80,34 ile en yüksek oranda eğitim talebinde bulunulan hem de %15,38 ile en düşük düzeyde öz-yeterlilik bildirilen konu olmuştur.
- **ÇEKOM-Çocuk evleri.** Temel yetkinlik konularından kamu kurum ve kuruluşlarının çocuk koruma ile ilgili yetkileri, sorumlulukları ve paydaş kurumlarla iş birliđi, ÇEKOM-Çocuk evleri çalışanları tarafından en fazla eğitim talebinde bulunulan ve en düşük oranda öz-yeterlilik düzeyi bildirilen konu olmuştur. Bu grubun çoğunluğu çocuklarda ihmal ve istismar konusunda hem yeterli bilgiye sahip olduğunu belirtmiş hem de eğitim talebinde bulunmuştur. Oyunla



Bu proje Avrupa Birliđi tarafından finanse edilmektedir.



müdahale yöntem ve teknikleri ile resim analizinde temel kavramlar, ÇEKOM-Çocuk evleri çalışanları tarafından en fazla eğitim talebinde bulunulan konular olarak öne çıkmıştır. ÇEKOM-çocuk evleri çalışanlarının eğitim taleplerinin dağılımı genelde diđer birimlerin taleplerine göre daha düşük bir yüzde aralığında seyretmiştir (asgari %40 ile iletişim becerileri ve azami %70,3 ile oyunla müdahale yöntem ve teknikleri).

- **Çocuk Evleri Siteleri.** Temel yetkinlikler dâhilindeki tüm konularda çocuk evleri sitesi çalışanlarının çoğunluğu eğitim talebinde bulunmuştur. Bu bağlamda %77,63 ile en yüksek oranda ulusal ve uluslararası mevzuat, %60 ile en düşük oranda tipik gelişim gösteren çocukların gelişimsel özellikleri konularında eğitim talebi bildirilmiştir. Uzmanlaşma yetkinlikleri kapsamında da çocuk evleri sitesi çalışanlarının çoğunluğunun tüm modüller için eğitim talebinde bulunduğu görülmüştür. En yüksek düzeyde eğitim talebi, %77,78 ile travma ve travmaya müdahale konusu için yapılmıştır. Destekleyici beceriler dâhilinde, %81,94 ile bu birimde çalışan katılımcıların büyük çoğunluğu resim analizinde temel kavramlar konusunda eğitim talebinde bulunmuştur.
- **İhtisas Kuruluşları ve ÇOKİM.** Temel yetkinlikler kapsamında ihtisas kuruluşları ve ÇOKİM çalışanlarının en fazla talep ettiği eğitim konusu, %82,05 ile atipik/farklı gelişim gösteren çocukların gelişimsel özellikleri olmuştur. Bu düzeydeki diđer tüm konularda da yüksek oranlarda eğitim talepleri görülmüştür. Uzmanlaşma yetkinlikleri konularının da tamamında katılımcıların çoğunluğunun eğitim talebinde bulunduğu görülmüştür. Bu düzeyde sokakta yaşayan ve çalıştırılan çocuklara yönelik hizmetler konusu, %82,05 eğitim talebi oranıyla öne çıkmıştır. Destekleyici becerilerden personelde/ailelerde tükenmişlik ve stres yönetimi, %84,21 talep oranıyla ilk kez bu hizmet grubunda en yüksek sıralarda çıkmıştır. Resim analizinde temel kavramlar konusu da %81,58 ile büyük çoğunluk tarafından talep edilmiştir.
- **SED Hizmetleri.** SED hizmetleri çalışanları, temel yetkinlikler ve uzmanlaşma yetkinlikleri modülleri için genel olarak yüksek oranlarda eğitim taleplerinde bulunmuştur. Bu bağlamda atipik/farklı gelişim gösteren çocukların gelişimsel özellikleri (%80) ve krize müdahale (%80) konuları öne çıkmıştır. Uzmanlaşma yetkinlikleri kapsamında da katılımcıların çoğunluğu tüm konular için eğitim talebinde bulunmuştur. Travma ve travmaya müdahale konusunda %80,39 oranında eğitim talebi görülmüştür. Destekleyici becerilerde yabancı uyruklu/refakatsiz çocuklarla çalışma becerileri için SED çalışanlarının %82'si eğitim talebinde bulunmuştur.
- **Koruyucu Aile ve Evlat Edindirme Hizmetleri.** Temel yetkinlikler kapsamındaki eğitim taleplerine bakıldığında, en yüksek talebin %83,33 ile ulusal ve uluslararası mevzuat konusunda olduğu, bunu %82,61 ile atipik/farklı gelişim gösteren çocukların özellikleri, %75 ile tipik gelişim gösteren çocukların özellikleri ve %75 ile krize müdahale konularının izlediđi görülmüştür. Uzmanlaşma yetkinliklerinde çalışanların eğitim talepleri incelendiğinde, çocuk ruh sađlığı, ergenlerde ruh sađlığı ve yetişkin ruh sađlığı konularındaki yüksek oranlar dikkat



Bu proje Avrupa Birliđi tarafından finanse edilmektedir.



çekmiştir. En fazla talep edilen konu ise %79,71 ile sokakta yaşayan ve çalıştırılan çocuklara yönelik hizmetler olarak karşımıza çıkmıştır.

1.4 Sonuç

Bu analizde, ASHB ÇHGM merkez ve taşra teşkilatı hizmet birimlerinde görev yapan meslek elemanlarının (ve sınırlı sayıda kariyer uzman ve yardımcılarının) çocuk refahı ve koruma alanında çalışırken sahip olmaları beklenen bilgi-beceri setlerine ilişkin öz-yeterlilik değerlendirmeleri ve eğitim deneyimleri ve talepleri ele alınmıştır.

Genel olarak her modül için bildirilen öz-yeterlilik oranlarının düşük olduğu görülmüştür. Katılımcıların 40 modül için bildirdikleri yeterlilik yüzdelerinin ortalaması %46,61 (SD=14.29) çıkmıştır.

ASHB ÇHGM çalışanı meslek elemanlarının hizmet-içi eğitim deneyimleri bu analizde tanımlanmış olan 40 eğitim modülü ile ilgili başlıklar ve konular için gözden geçirilmiştir. Katılımcıların yalnızca %12,53'ünün (SD=5,93; tüm modül yüzdelerinin ortalaması) eğitim aldığını belirttiđi görülmüştür.

Tamamına yakını meslek elemanı olan çalışanların hizmet-içi eğitim talepleri, düşük öz-yeterlilik ve çok düşük hizmet-içi eğitim deneyimi oranlarıyla tutarlı olarak 40 modül için de yüksek oranlarda seyretmiştir. Analizde ele alınan bütün modüller için meslek elemanlarının çoğunluğunun eğitim talebinde bulunduđu saptanmıştır (yüzdeler ortalaması: %68,65, SD=6,07).

Katılımcıların, kendilerine önerilen ve kısa açıklamaları ile birlikte gösterilen eğitim modülleri ile ilgili yüksek oranda eğitim talebini diđer verilerle tutarlı biçimde bildirmiş olmaları hazırlanan eğitim program taslađının geçerliliđini artıran bir sonuç olarak değerlendirilmiştir.

EİA katılımcılarının eğitim talepleri mesleklerine ve görev yaptıkları hizmet birimine göre de karşılaştırmalı olarak gözden geçirilmiştir. **Genelde sosyal çalışmacı, sosyolog, psikolog, Psikolojik danışman ve çocuk gelişimi meslek elemanlarının eğitim talepleri büyük oranda birbirine benzerlik gösterirken, psikososyal müdahale içeren eğitim konularında öğretmenlerin talebi, bu mesleklere göre görece farklı ve daha düşük orandadır.** Düzey 1 - Temel Yetkinlikler dâhilinde, sosyal çalışmacı ve psikologların benzer eğitim taleplerinde bulunduđu görülmüştür. Uzmanlaşma yetkinlikleri kapsamında mesleklerin en fazla talep ettiđi konulara bakıldığında, travma ve travmaya müdahalenin öne çıktığı görülmektedir. Psikolog, çocuk gelişimci ve öğretmenler en çok bu konuda eğitim talebinde bulunmuştur. Destekleyici becerilerde eğitim talebi düzeylerine bakıldığında meslekler arasında anlamlı bir fark görülmemiştir.

Hizmet birimleri arasında eğitim talep yoğunluklarına bakıldığında ihtisas kuruluşları ve ÇOKİM çalışanları ile SED hizmetleri çalışanları öne çıkmıştır. Eğitim planlamasında bu gruplara öncelik verilmesinde yarar vardır. ÇEKOM-çocuk evleri, çocuk evleri sitesi ve koruyucu aile ve evlat edindirme çalışanlarının yüksek oranlarla ulusal ve uluslararası mevzuat konularında talepte bulunduđu görülmüştür. Uzmanlaşma yetkinlikleri arasından travma ve travmaya müdahale



Bu proje Avrupa Birliđi tarafından finanse edilmektedir.



konusunda, hizmet birimlerinin çođunluđu en yüksek oranlarla eđitim talebinde bulunmuştur. Politika analizi ve proje döngüsü yönetimi becerileri konularında birimler arasında görece düşük oranlarla eđitim taleplerinde bulunulduđu gözlenmiştir. Destekleyici becerilerle ilgili eđitim modüllerine talepte birimler arasında fark oluşmamıştır.

1.5 Öneriler

Literatür incelemesi, kilit kiři görüşmeleri ve odak grup görüşmeleri aşamalarının sonucunda 40 modülden oluşan bir taslak eđitim müfredatı oluşmuştur. Anket uygulamasında, bu müfredatla ilgili öz-yeterlilik, eđitim alma durumu ve eđitim talepleri, mesleklere (6 grup) ve hizmet birimlerine (9 grup) göre analiz edilmiştir. **Analizin ardından** (Faaliyet 2.7'nin Şartnamede geçen ölçütleri dikkate alınarak) müfredatta sadeleştirmeye gidilerek **üç düzeyli ve toplam 30 eđitim modülünden oluşan bir çocuk refahi ve koruma hizmetleri hizmet-içi müfredat taslak önerisine ulaşılmıştır**. Taslađın modül başlıkları şöyledir:

Tablo 1. Modül Başlıkları

| 1. Düzey - Temel Yetkinlikler (12) | 2. Düzey - Uzmanlaşma Yetkinlikleri (10) | 3. Düzey - Destekleyici Beceriler (8) |
|--|--|--|
| Çocuk koruma - Ulusal ve Uluslararası Mevzuat | Çocuk ruh sađlığı (0-11) | Resim analizinde temel kavramlar |
| ÇHGM Hizmetler - Koruyucu, önleyici ve gündüzlü hizmetler | Ergen ruh sađlığı (12-17) | Oyunla müdahale yöntem ve teknikleri |
| ÇHGM Hizmetler - Bakım ve sosyal rehabilitasyon hizmetleri | Yetişkin ruh sađlığı | Çocuklarla görüşme teknikleri |
| ÇHGM Hizmetler - İnceleme, tespit ve ilk müdahale hizmetleri | Çocuk ihmali ve istismarı | Davranış yönetimi ve disiplin |
| ÇHGM Hizmetler - Aile yanında destek hizmetleri | Bađımlılık | Yabancı uyruklu/refakatsiz çocuklarla çalışma becerileri |
| Kamu kurumlarının çocuk koruma ile ilgili sorumlulukları ve paydaş kurumlarla iş birliđi | Aile içi şiddet | Çatışma çözme becerileri |
| Çocuk ve aileyi deđerlendirme/risk tespiti | Erken yaşta zorla evliliklerle mücadele | Personelde/ailelerde tükenmişlik ve stres yönetimi |
| Sosyal hizmet ihtiyacının deđerlendirilmesi ve analitik düşünme becerileri | Sokak koşullarındaki çocuklara yönelik hizmetler | İletişim becerileri |
| Vaka yönetimi | Travma ve travmaya müdahale | |
| Tipik ve atipik gelişim gösteren çocukların özellikleri | Hassas gruplarla çalışma becerileri | |
| Aile merkezli çocuk koruma hizmetleri | | |
| Psikososyal müdahale yaklaşımları (krize müdahale ve diđer yaklaşımlar) | | |



Bu proje Avrupa Birliđi tarafından finanse edilmektedir.



ASHB-ÇHGM taşra teşkilatı çalışanları önerilen hizmet-içi eğitim müfredatı 12 temel, 10 uzmanlık ve 8 destekleyici beceriler düzeyindeki toplam 30 eğitim modülünden oluşmaktadır. ASHB-ÇHGM merkez teşkilatı çalışanları için önerilen eğitim müfredatı ise, 12 temel, 12 uzmanlık ve 8 destekleyici beceriler düzeyindeki toplam 32 eğitim modülünden oluşmaktadır. Merkez teşkilatı çalışanları için uzmanlık düzeyi eğitim konuları arasına **politika analizi** ve **proje döngüsü yönetimi** eklenmiştir.

Modüllerin her birinin toplam süresinin temel belirleyicisi, tanımlanacak olan öğrenme çıktılarıdır. Bu çıktılara göre ders materyalleri geliştirilebilir. Her modülün içeriđi ve toplam süresi, (1) sınıf ortamında eğitimci eşliğinde yürütülecek ders saati (asgari üç saatten başlamak üzere) ve (2) öğrencinin belirli teorik ve ödev kısımlarını öz öğrenme yöntemleri ile üstlenebileceđi şekilde yapılandırılabilir. Böylece dersin toplam öğrenme süresi hesaplanır.

Yüz yüze eğitime paralel olarak katılımcıların çođu uygulamalı ve etkileşimli bir eğitim programı talep etmişlerdir. Katılımcı sayısına yönelik anket cevaplarına bakıldığında ise 20 kişilik grupların oluşturulması talebi ön plana çıkmıştır. Bu sayı yüz yüze yapılacak olan uygulamalı eğitim için de uygundur. Bu bağlamda eğitim programı kapsamında verilecek eğitim başlıkları için 40 kişiden az gerçek sınıflarda (yüz yüze) eğitici eşliğinde etkileşimli/uygulamalı eğitim metotlarının önceliklendirilmesi önerilmektedir. Diğer taraftan eğitimden yararlanması beklenen sosyal hizmet işgücünün sayısal çokluğu nedeniyle eğitimin teorik modüllerinin kısmen uzaktan öğretim teknolojileri kullanılarak verilmesi de düşünülebilir.



Bu proje Avrupa Birliđi tarafından finanse edilmektedir.



2. GİRİŞ

2.1 Proje Hakkında Kısa Bilgi

Özne Çocuk: Türkiye'de Çocuk Haklarının Desteklenmesi için Teknik Yardım Projesi, nihai yararlanıcı ASHB ve ortak yararlanıcı ÇSGB tarafından yürütölmektedir. Projenin lider kurumu Dışışleri Bakanlıđı Avrupa Birliđi Başkanlıđıdır. Sözleşme makamı Merkezi Finans ve İhale Birimidir. Bu proje, AB Katılım Öncesi Yardım Aracı 2014-2020 (IPA II) tarafından finanse edilmektedir.

Projenin "Çocuk Bakım Hizmetleri" başlıklı ikinci bileşeni, 12 faaliyetten oluşmaktadır. Bu bileşen farklı tipteki çocuk bakım hizmetlerinin erişilebilirliđi ve standartlarının geliştirilmesi ile ilgilidir. Karşılaştırmalı analizler sonrası, çocuk koruma hizmet birimleri için minimum standartlar, engeli olan çocuklar için kapsayıcı bakım modelleri, hizmet kalite deđerlendirme araçları ve risk deđerlendirme ölçekleri geliştirilecektir. Bu araçların ve modellerin pilot uygulamaları yapılacaktır. İkinci bileşen, mevcut çocuk koruma hizmetlerine erişilebilirliđi artırmayı ve izleme ve deđerlendirme kapasitesine yönelik mekanizmalar geliştirmeyi de içermektedir. ASHB ve ÇSGB bünyesinde görev yapanlar içinde çocuk koruma ile ilgili olan meslek elemanları için bir EİA yapılması, ardından eğitim programı tasarlanması ve uygulanması da (Faaliyet 2.7) bu bileşen kapsamındadır. İlaveten, çocuk bakım hizmetlerinde görev yapan bakım elemanları için bir çevrimiçi eğitim programı (Faaliyet 2.8) planlanmıştır.

2.2 Eğitim İhtiyaç Analizinin Amaçları

EİA, kurumların rol ve sorumluluklarını etkin bir şekilde yerine getirebilmeleri için çalışanların bilgi-beceri ihtiyaçlarını belirleme ve geliştirme sürecidir. Denby'ye (2010) göre, EİA, bir örgütün mevcut ve istenen performans düzeylerine yönelik, ağırlıklı olarak personelinin becerilerine ve bilgi destek ağlarına odaklanan metodolojik bir araştırma ve analiz yöntemidir. EİA, eğitim tasarımını, sunumu ve deđerlendirmesini de içeren sistematik eğitim döngüsünün ilk aşamasıdır (Bowman ve Wilson, 2008).

EİA'nın genel stratejisi, ana sosyal hizmetler iş gücünün (sosyal çalışmacılar, psikologlar, psikolojik danışmanlar, çocuk gelişimciler, öğretmenler, sosyologlar vs.) çocuk hakları, çocuk bakımı ve koruması, çocuk işçiliđi, hassas koşullar altındaki çocukların (istismar ve sömürü, sokak koşullarındaki ve koruma-bakım tedbiri alınmış çocuklar) tespiti, yönlendirilmesi ve çocuklara yönelik hizmet sunumu gibi odak alanlarına ilişkin belirli bilgi-beceri ihtiyaçlarını ayrıntılı olarak tanımlamaktır.

Bu EİA çalışmasının temel amacı, ASHB-ÇHGM merkez ve taşra teşkilatında çalışan kariyer uzman ve yardımcıları ile meslek elemanlarının gözünden çocuk refahı ve koruma alanındaki bilgi-beceri ihtiyaçlarını merkez/taşra hizmet birimlerine ve mesleklere göre analiz etmektir.

Analizin amaçları nitel ve nicel aşamalara göre aşağıdaki gibi yapılandırılmıştır.



Bu proje Avrupa Birliđi tarafından finanse edilmektedir.



2.2.1 Nitel Aşamanın Amaçları

EİA'nın nitel aşaması merkez teşkilattaki 10 yönetim biriminin tümünün daire başkanları ile gerçekleşen kilit kişi görüşmeleriyle başlamıştır. Ardından merkez ve taşra teşkilatı kariyer uzmanları ve meslek elemanlarından oluşan 41 kişiyle dört odak grup görüşmesi yürütülmüştür. Gerek kilit kişi görüşmeleri gerekse odak grup görüşmeleri, analize yön verecek olan eğitim modüllerinin ana başlıklarının şekillenmesini sağlamıştır. Bu aşamaların sonunda 40 konudan oluşan taslak bir hizmet-içi eğitim müfredatı tasarlanmıştır. Taslağın sonraki analiz aşaması olan anket uygulamasıyla öz-yeterlilik, eğitim alma deneyimi ve eğitim talebi değişkenlerine göre gözden geçirilmesi planlanmıştır. Soru kâğıdına son halinin verilmesinin temel referansı nitel aşamanın sonuçları olmuştur.

Nitel aşamada gerçekleşen birim görüşmeleri ve odak grup oturumları ÇHGM merkez ve taşra teşkilatının hizmet birimlerinin kendilerine özgü eğitim taleplerinin görünür kılınmasını hedeflemiştir.

2.2.2 Nicel Aşamanın Amaçları

Nitel aşama sonucunda ortaya çıkan 40 modül ve 3 düzeyden oluşan taslak eğitim müfredatı nicel aşamada kullanılacak anketin temel değişkeni olmuştur. Anket uygulaması, ASHB çocuk koruma sosyal hizmet işgücünün, ihtiyaç duyulan eğitim modülleriyle ilgili öz-yeterlilik değerlendirmeleri, (2) hizmet-içi eğitim alma durumları ve (3) eğitim taleplerini çeşitli değişkenlere göre incelemiştir.

Nicel analiz 5 araştırma sorusuna yanıt veren betimleme ve karşılaştırmaları içermiştir:

1. Çocuk koruma sosyal hizmet işgücünün profili nedir? (değişkenler: cinsiyet, eğitim düzeyi, yaş, bakanlıktaki hizmet yılı, meslekteki hizmet yılı, çalışılan birimdeki hizmet yılı, meslek dağılımı, çalışılan il, merkezde çalışılan hizmet birimi, taşrada çalışılan hizmet birimi)
2. Çocuk koruma eğitim modülleriyle ilgili (literatür incelemesi ve nitel aşamada geliştirilen), (1) öz-yeterlilik değerlendirmeleri, (2) hizmet-içi eğitim deneyimleri ve (3) eğitim taleplerinin dağılımı nasıldır?
3. Mesleklere (değişkenler: sosyal çalışmacı, psikolog, sosyolog, çocuk gelişimci, psikolojik danışman ve öğretmen) göre eğitim öz-yeterlilikleri, eğitim alma durumları ve eğitim taleplerinin dağılımı nasıldır?
4. ASHB, ÇHGM hizmet birimlerine göre (değişkenler: Gündüzlü Çocuk Hizmetleri, Çocuk Koruma Mobil Ekipler ve SHM-KİOÇ, ÇEKOM-Çocuk evleri, Çocuk Evleri Sitesi, İhtisas Kuruluşları ve ÇOKİM, SED, Koruyucu Aile ve Evlat Edindirme) eğitim öz-yeterlilikleri, eğitim alma durumları ve eğitim taleplerinin dağılımı nasıldır?
5. Hizmet-içi eğitim nasıl yapılandırılmalıdır? (öğretim yaklaşımları, ideal sınıf mevcudu, eğitim süresi, öğrenme ortamı)



Bu proje Avrupa Birliđi tarafından finanse edilmektedir.



Anket uygulamasından elde edilen verilerin betimsel ve karşılaştırmalı analizi sonucunda 30 modülden oluşan bir eğitim programı taslađı elde edilmiştir.

2.3 Saha Çalışmasının Beklenen Çıktıları

Analizin saha çalışması ASHB ÇHGM bünyesinde çocuk refahı ve koruma alanında görev yapan kariyer uzmanları ve meslek elemanlarının mesleklerine ve özellikle hizmet birimlerine göre hizmet-içi eğitim ihtiyaç ve beklentilerini kilit kişi görüşmeleri, odak grup toplantıları ve çevrimiçi anket araçlarıyla tespit etmeye odaklanmıştır.

Analizin karma metodolojisini bütünleyen araştırma soruları aşağıdaki gibi formüle edilmiştir.

1. Analizin odağındaki sosyal hizmetler işgücünün tanıtıcı ve mesleki özellikleri nelerdir?
2. Merkez veya taşra teşkilatında görev yapanların hizmet birimine göre görevleri ve sorumlulukları nelerdir?
3. Çocuk refahı ve koruma hizmetleri hizmet-içi eğitim programı hangi temel (çekirdek), uzmanlaşma ve destekleyici beceriler düzeyindeki eğitim konularını içermelidir?
4. Kariyer uzmanlarının ve yardımcılarının ve meslek elemanlarının çocuk refahı ve koruma alanına özgü olan bilgi ve beceriler için öz-yeterlilik düzeyleri, eğitim alma durumları ve eğitim talepleri nasıl dağılmaktadır? Çalışma ve eğitimle ilgili özgün deneyimleri nelerdir?
5. Katılımcıların mesleklerine ve çalıştıkları hizmet birimlerine göre eğitim öz-yeterlilik düzeyleri, eğitim alma durumları ve eğitim talepleri nasıl dağılmaktadır?
6. Çocuk refahı ve koruma hizmetleri hizmet-içi eğitim programı, eğitim yöntem ve teknikleri açısından nasıl yapılandırılmalıdır?
7. Projenin operasyonel kriterlerine ve amaçlarına uygun bir eğitim programının yapısı nasıl şekillendirilmelidir.

2.4 Sınırlılıklar

Saha çalışmasının nitel aşamasında taşra teşkilatı çalışanları ile gerçekleşen odak grup görüşmeleri Türkiye genelinden katılım sağlanabilmesi amacıyla çevrimiçi gerçekleştirilmiştir. Bu nedenle katılımcıların deneyim aktarımlarına eşlik eden davranışları sınırlı düzeyde gözlemlenebilmiştir. Katılımcıların sözel olmayan mesajları ve mimikleri hakkında bilgi edinilememiştir. Benzer biçimde Türkiye genelindeki tüm illerden katılımı amaçlayan anket uygulaması da yalnızca çevrimiçi (surveymonkey ile) ortamda gerçekleştirilmiş, uygulamanın öncesinde veya sonrasında katılımcılar ve araştırmacılar arasında yüz yüze iletişim olanağı kullanılamamıştır.



Bu proje Avrupa Birliđi tarafından finanse edilmektedir.



Kilit kiři görüřmeleri ÇHGM bünyesinde hizmet veren 10 yönetim birimini içermekle birlikte, illerde il müdürleri, il müdür yardımcıları ve kuruluş müdürlerinden oluşan taşra teşkilatı yöneticileri ile görüşme veya anket uygulaması yapılmamıştır. Hizmetin yönetimi ve ilişkili olabilecek eğitim ihtiyaçları için başka bir EİA çalışması yapılmasına ihtiyaç duyulabilir. Analizin nitel aşamasından elde edilen bulgular katılımcıların görüşleri ile sınırlı olup, fenomenolojik yöntemin doğası geređi genelleştirilebilir değildir.

Araştırmanın odak gruplarına katılım veri doygunluğu için yeterli olmuştur (n = 41). Ne var ki nicel aşamada, anket uygulamasına yanıt verenlerin sayısı anketin çevrimiçi uygulamada aktif olduđu 13 günün sonunda (8–20 Aralık 2022) 458'e ulaşmıştır. Ankete katılımı tam sayım hedefi konulmuş olmakla birlikte temel düzey tanımlayıcı bir örnekleme hacmine ulaşılmıştır. Anketin çeşitli değişkenlerinde toplam sayının boş bırakılan sorular nedeniyle değişebildiđi görülmüştür. Herhangi bir veri kaybı olmaması için ham veri düzeltme işlemi yapılmamıştır. Nicel analizde raporlanan eğitim öz-yeterlilik, eğitim alma durumu ve eğitim talebi düzeyleri katılımcıların öz değerlendirmelerini yansıtmaktadır. Ölçüm değerleri değildir.

2.5 Etik Hassasiyetler

Analizin görüşme içeren tüm aşamalarında katılımcılar EİA'nın amaçları ve bilimsel verilerin kullanımındaki ilkeler ve kişisel verilerin gizliliđi konularında aydınlatılmıştır. Katılımın gönüllülüđe dayalı olduđu açıkça vurgulanmıştır. Odak grup toplantılarının tümünde katılımcılardan ıslak imzalı aydınlatılmış onam formları alınmış ve çevrimiçi ankete katılanların aydınlatılmış onayları elektronik olarak temin edilmiştir. Verilerin analizinde gizliliđi korumak için kiři isimleri ve diđer tanıtıcı kuruluş bilgileri anonimleştirilmiştir.

2.6 Tanımlar

Aşağıdaki tabloda raporda geçen, sosyal hizmetler ve çocuk refahı alanında kullanılan terimlerden bazıları tanımlanmıştır.

Tablo 2. Terimler ve Tanımlar

| Terim | Tanım | Kaynak |
|------------|--|--------|
| Müracaatçı | Sosyal hizmet müdahalesi yapılan kiři, aile ve ilişkili olduđu sosyal çevre sistemi unsurlarıdır. Sosyal hizmetlerin yararlanıcısı olan; çocuk, genç, kadın, erkek, engelli, yaşlı, gazi ve/veya şehit yakınlarını kapsar. | Özgün |



Bu proje Avrupa Birliđi tarafından finanse edilmektedir.



| | | |
|---|--|--|
| Sosyal hizmet | Sosyal deđişime, kalkınmaya ve toplumsal bütünleşmeye katkı sağlayan, insanların güçlenmesine ve özerkleşmesine yardımcı olan bir meslek ve akademik bir disiplindir. Sosyal adalet, insan hakları, ortak sorumluluk ve farklılıklara saygı ilkeleri sosyal hizmetin temelindedir. Sosyal hizmetin bilgisi, kendi teorileri, sosyal, beşerî bilimler ve yerel bilgi ile desteklenir. Yaşam zorluklarıyla baş etmek ve genel iyilik halini artırmak için insanlarla ve yapılarla çalışılır. | (IFSW, 2020) |
| Sosyal hizmetler | Kişi ve ailelerin kendi bünye ve çevre şartlarından doğan veya kontrolleri dışında oluşan maddi, manevi ve sosyal yoksunluklarının giderilmesine ve ihtiyaçlarının karşılanmasına, sosyal sorunlarının önlenmesi ve çözülmesine yardımcı olunmasını ve hayat standartlarının iyileştirilmesi ve yükseltilmesini amaçlayan sistemli ve programlı hizmetler bütünüdür. | (Sosyal Hizmetler Kanunu, 1983) |
| Vaka yönetimi | Yararlanıcıların ihtiyaç duyduğu çeşitli sosyal hizmetleri onlar adına, tespit etme, planlama, yararlandırma, izleme ve bu hizmetler için aracılık yürütme sürecidir. Hizmetlerin etkili bir koordinasyon ile bütüncül biçimde sunulmasını sağlar. | (Barker, 2014) |
| Sosyal hizmet alanında çalışan meslek elemanı | Sosyal hizmet, psikoloji, çocuk gelişimi, psikolojik danışmanlık ve rehberlik, sosyoloji alanlarında eğitim veren üniversitelerden mezun meslek mensubudur. | (Sosyal ve Ekonomik Destek Hizmetleri Hakkında Yönetmelik, 2013) |
| Sosyal çalışma görevlisi | Psikolojik danışmanlık ve rehberlik, psikoloji, sosyoloji, çocuk gelişimi, öğretmenlik, aile ve tüketici bilimleri ve sosyal hizmet alanlarında eğitim veren kurumlardan mezun meslek mensuplarıdır. | Çocuk Koruma Kanunu (2005) |
| İhtiyaç | Yararlanıcıların sosyal işlevselliğini sürdürebilmesi için gerekli olan, temel ihtiyaçlardan başlayıp daha karmaşık psikososyal ve manevi ihtiyaçlara doğru genişleyen çeşitli istekler ve beklentilerdir. | Özgün |
| Çocuk | Daha erken yaşta ergin olsa bile, on sekiz yaşını doldurmamış kişidir. | Çocuk Koruma Kanunu (2005) |



Bu proje Avrupa Birliđi tarafından finanse edilmektedir.



| | | |
|-------------------------------|---|--|
| Çocuk Koruma | Çocukları etkileyen istismar, ihmal, sömürü ve şiddeti önlemek ve bunlara müdahale etmek için alınan önlemler ve yapılarıdır. | (Save the Children, 2007) |
| Korunmaya ihtiyacı olan çocuk | Bedensel, zihinsel, ahlaki, sosyal ve duygusal gelişimi ile kişisel güvenliđi tehlikede olan suç mağduru ve suça sürüklenen çocuklarıdır. | Çocuk Koruma Kanunu (2005) |
| Çocuk Refahı | Çocuđun fiziksel, sosyal, psikolojik ve manevi açılardan esenlik durumudur. Çocuk refah sistemi çocuđun güvenliđini sađlayarak, bu güvenliđin devamı için çocukları ve aileleri güçlendiren kamusal ve özel hizmetler grubudur. | Özgün |
| Çocuk Gelişimi | Çocuk gelişimi, çocuđun duygusal, bilişsel ve fiziksel yeni kazanımlar elde etmesi sürecidir | (Gülen & Dönmez, 2020) |
| Çocuk işçiliđi | <ul style="list-style-type: none">· ILO'ya göre çocuk işçiliđi, çocukları çocukluklarını yaşamaktan alıkoyan, potansiyellerini ve saygınlıklarını eksiltten, fiziksel ve zihinsel gelişimlerine zarar verici işlerde istihdam edilmesi olarak ifade edilmektedir.· UNICEF'e göre çocuk işçiliđi, çocuđun yaşına ve işin türüne bađlı olarak, minimum çalışma saatini aşan ve çocuđa zararlı olan işlerdir. | Uluslararası Çalışma Örgütü (ILO) Birleşmiş Milletler Çocuklara Yardım Fonu (UNICEF) |
| Çocuk bakım kuruluşları | Korunma ihtiyacı olan çocukların bakım ve barınma ihtiyacının karşılandığı ev tipi sosyal hizmet birimlerinden olan çocuk evlerinin bađlı olduđu çocuk evleri koordinasyon merkezleri ve aynı yerleşkede bulunan birden fazla ev tipi sosyal hizmet biriminden oluşan ve çocukların psikososyal ihtiyacına veya suça sürüklenme durumuna göre ihtisaslaştırılan çocuk evleri siteleridir. | Çocuk Koruma Hizmetleri Planlama ve Çocuk Bakım Kuruluşlarının Çalışma Usul ve Esasları Hakkında Yönetmelik (2022) |
| Çocuk evleri | Korunma ihtiyacı olan çocukların bakımlarının sađlandığı, mesken niteliğindeki yatılı ev tipi sosyal hizmet birimleridir. | |
| Çocuk Evleri Sitesi (ÇES) | Korunma ihtiyacı olan çocukların bakımlarının sađlandığı aynı yerleşkede bulunan birden fazla ev tipi sosyal hizmet biriminden oluşan kuruluşlarıdır. | |



Bu proje Avrupa Birliđi tarafından finanse edilmektedir.



| | | |
|--|---|-------------------------------|
| Çocuk Evleri Koordinasyon Merkezi (ÇEKOM) | Çocuk evlerinin illerde planlanmasını, açılış ve işleyişine ilişkin her türlü işlem ile harcamaların yapılmasını, takibini, denetlenmesini, çocuk evine kabulü yapılacak çocukların belirlenmesi ve uyumuna yönelik çalışmalar ile çocuk evleri arasındaki koordinasyonu sağlamak amacıyla oluşturulan merkezlerdir. | |
| Çocuk Koruma İlk Müdahale ve Değerlendirme Birimleri (ÇOKİM) | Korunma ihtiyacı olan ve Bakanlık tarafından gözetim altına alınan çocuklar hakkında yapılan ilk değerlendirme hizmetleri ile uygun hizmet modeli belirleninceye kadar veya çocukların yasal temsilcilerine teslim edilmelerine kadar geçen sürede barınma ve temel gereksinimlerinin karşılanmasına yönelik işlemlerdir. | |
| İhtisaslaşma | Çocuk bakım kuruluşlarının, çocukların özel surette korunmaları amacıyla yaş ve cinsiyet durumları ile psikososyal ihtiyaçlarına ve ilk kabul işlemlerine yönelik yapılandırılmasıdır. | |
| Sosyal Hizmet Müdahalesi | Bir kişinin, ailenin, grubun ya da toplumun psikolojik, sosyal ve ekonomik alanlardaki ihtiyaçlarını gidermek ya da sorunlarını çözmek amacıyla gerçekleştirilen planlı ve sistematik mesleki müdahaledir. | Özgün |
| Yetkinlik Temelli Eğitim | Eğitim kaynaklarının hizmet sistemindeki en yüksek öncelikli eğitim ihtiyaçlarını karşılamak için kullanılmasını garanti eden ve böylece eğitimin uygunluđunu, güncelliđini ve kullanılabilirliđini en üst düzeye çıkaran bir yaklaşımdır. Doğru içeriğin doğru zamanda doğru kişilere verilmesini sağlar. | (Rycus ve Hughes,(2000; 2014) |
| Beceri seti | Beceri seti, belirli bir işi veya faaliyeti gerçekleştirmek için ihtiyaç duyulan bir grup yetkinliktir. | (Rycus ve Hughes,(2000; 2014) |
| Eğitim İhtiyaç Analizi (EİA) | Bir kurum veya meslek grubunun eğitim ihtiyaçlarının ve eğitim stratejisinin belirlenmesi için yapılan ve farklı nicel ve nitel araştırma yöntemlerinin kullanıldığı değerlendirme çalışmasıdır. | (Denby, 2010) |



Bu proje Avrupa Birliđi tarafından finanse edilmektedir.



3.METODOLOJİ

3.1 Kullanılan Yöntemler

Eđitim ihtiyaç analizinde nitel ve nicel yöntemlerin birbirini tamamladığı karma metodoloji kullanılmıştır. Son yıllarda artan oranlarda tercih edilen karma metodoloji, hem farklı sorulara cevap aramayı mümkün kılmakta (ne - nicel; neden ve nasıl - nitel gibi), hem de veri çeşitlemesine katkıda bulunmaktadır.

EİA'nın karma metodoloji uygulama stratejisi iki aşamalıdır. İlk aşama, nitel incelemeyi ve tümevarımsal yöntemle –çocuk koruma alanına özgü– eğitim konu başlıklarını tanımlamayı içermiştir. İkinci aşama ise nicel incelemeyi ve tümdengelimsel yöntemle –önceki aşamada tanımlanmış olan– eğitim konu başlıklarıyla ilgili durum tespiti ve eğilimleri belirlemeyi içermiştir.

Analizin çalışma adımları, sırasıyla, literatür incelemesi, kilit kişi görüşmeleri, odak grup toplantıları ve anket uygulaması olarak yapılandırılmıştır. Aşağıda bu aşamaların ayrıntılarına yer verilmiştir. Çocuk koruma eğitim yetkinlik konularıyla ilgili literatür derlemesi ve kilit kişi görüşmeleri Haziran 2022'de tamamlanmış ve bu faaliyetin ilk çıktısı olan Metodoloji Raporunda verilmiştir. Odak grup görüşmeleri (4 toplantı) Ekim 2022'de tamamlanmış, son olarak, anket uygulaması Aralık 2022'de tamamlanmış ve 30 Aralık 2022'de Eğitim İhtiyaç Analizi Raporunun ilk çıktısı elde edilmiştir.

3.1.1 Teorik Aşama: Masa Başı İncelemesi

EİA çalışmasına yönelik teorik bir çerçeve belirlemek ve çocuk hakları, çocuk koruma ve bakım hizmetleri, sosyal hizmet işgücü ve mesleki yetkinlikler değişkenleri temelinde bir literatür taraması yapılmıştır. Farklı ülke örnekleri taranmış, alana özgü mesleki yeterlilikler incelenmiştir.

Masa başı incelemenin kapsamında şu incelemeler yer almıştır (ayrıntılar için Bkz. Metodoloji Raporu):

1. Sivil Toplum Kuruluşları Örnekleri

- İnsanların Vatani (Terres des Hommes¹)
- İnsani Eylem Çocuk Koruma İttifakı (The Alliance for Child Protection in Humanitarian Action²)
- Uluslararası Çocuk Hakları Bürosu (International Bureau for Children's Rights³)

2. Ülke Örnekleri

- İskoçya Çocuk Koruma Temel Yeterlilik Çerçevesi (2011)

¹ <https://www.terredeshommes.org/>

² <https://alliancecpha.org/en>

³ <https://www.ibcr.org/en/>



Bu proje Avrupa Birliđi tarafından finanse edilmektedir.



- b. İngiltere Acil Durumlarda Çocuk Koruma Yeterlilik Çerçevesi (2010)
- c. ABD - Minnesota Çocuk İyi Oluş Yeterlilik Modeli (2013)
- ç. ABD - İnsani Hizmetler Enstitüsü Modeli (Rycus and Huges, 2000)

İncelenen yetkinlikler, nitel görüşme bulgularıyla desteklenmiş ve anket sorularının tasarımına katkı vermiştir.

3.1.2 Nitel Aşama 1: Kilit Kişi Görüşmeleri

EİA'nın başlangıcında, odak grupları ve anket uygulamasını içerecek saha çalışmasına geçmeden önce kilit kişi görüşmeleri gerçekleştirilmiştir (Bkz. Ek 4 Kilit Kişi Görüşme Notları). ASHB, Çocuk Hizmetleri Genel Müdürlüğü bünyesindeki daire başkanlıkları (10 merkez teşkilat yönetim birimi için 9 görüşme) ziyaret edilmiş, daire başkanları ve çalışanları ile 18 Mayıs 2022 - 1 Haziran 2022 tarihleri arasında yüz yüze görüşmeler gerçekleştirilmiştir. Bu görüşmelerin merkezinde, birimlerdeki idari yapılanma, geçmiş eğitimler ve eğitim önerileri yer almıştır. İçeriden edinilen bilgiler, EİA metodolojisinin belirlenmesi için yol haritası oluşturulmasında ve eğitim içeriğinin tasarlanmasında yararlı olmuştur. Kilit kişiler söz konusu personelin üstleri olduğu için görüşmeler özellikle operasyonel düzeyde eğitim ihtiyaçlarının belirlenmesinde yardımcı olmuştur.

Masa başı incelemesini ve kilit kişi görüşmesi sonuçlarını içeren, nitel ve nicel aşamaların tasarımını, odak gruplar için görüşme yönergelerini (Bkz. Ek 2. Odak Gruplar İçin Yarı Yapılandırılmış Görüşme Yönergesi) ve anket formunu (Bkz. Ek 3. ASHB-ÇHGM Anket Formu) içeren Metodoloji Raporu Bakanlık tarafından Eylül 2022'de onaylandıktan sonra odak grup görüşmelerine geçilmiştir.

3.1.2 Nitel Aşama 2: Odak Grup Görüşmeleri

ASHB ÇHGM merkez ve taşra teşkilatında görev yapan sosyal hizmet işgücünün çalışanları (meslek elemanları ve kariyer uzman ve yardımcıları) ile Kilit 2 - Eğitim Uzmanı tarafından toplam dört odak grup görüşmesi yapılmıştır (Bkz. Tablo 3). Görüşmelerle ilgili bilgiler şöyledir:

- Gruplar ortalama 7-8 kişiden oluşmuş ve görüşmeler ortalama 75-90 dakika sürmüştür.
- Merkez teşkilat görüşmeleri yüz yüze, taşra teşkilatı görüşmeleri ise Zoom yazılımı aracılığıyla çevrimiçi olarak gerçekleştirilmiştir.
- Merkez teşkilat odak grup görüşmesi tüm yönetim birimlerinden çalışanların katılımı ile gerçekleşmiştir.
- Taşra teşkilatı odak grup görüşmeleri; Aile Yanında Destek Hizmetleri, Bakım ve Sosyal Rehabilitasyon Hizmetleri ve Koruyucu Önleyici ve Gündüzlü Hizmetlerle ilgili birimler olarak ayrılmış ve yürütülmüştür.
- ASHB ÇHGM Merkez teşkilatından 12 kişi, taşra teşkilatından 29 kişi olmak üzere toplam 41 kişi ile görüşülmüştür.



Bu proje Avrupa Birliđi tarafından finanse edilmektedir.



- Odak gruplarda daha açık ve net paylaşımların sağlanması ve ast-üst ilişkilerinin engelleyici olmaması için yönetici ve meslek elemanları ayrı gruplarda yer alacak şekilde uygulama yapılmıştır.
- ASHB taşra birimlerinde gerçekleştirilecek odak grup görüşmelerinin katılımcılarının belirlenmesinde Türkiye profilini görebilmek amacıyla İllerin ve Bölgelerin Sosyo-Ekonomik Gelişmişlik Sıralaması Araştırması (SEGE, 2017) verileri temel alınmış ve her bir odak görüşmesinin katılımcılarının 6 farklı gelişmişlik düzeyindeki bölgede bulunan illerde görev yapan katılımcılardan oluşması ve her bir grupta farklı meslek gruplarının (sosyal çalışmacı, çocuk gelişimci, psikolog, sosyolog, psikolojik danışman, öğretmen) temsiliyeti sağlanmasına dikkat edilmiştir.
- Odak grup görüşmelerinin içerik dökümleri toplam **12038** kelime olmuştur. Nitel veri analizinde dökümler veri kaynağı olarak kullanılmıştır.

Tablo 3. Odak Grup Toplantıları Takvimi ve Katılımcı Profili

| S | TARİH | KURUM | MERKEZ /TAŞRA | BİRİM |
|---|-----------------------------|-------|---------------|---|
| 1 | 4 Ekim 2022 Salı (ÖÖ) | ASHB | Merkez | ASHB ÇHGM MERKEZ (ÇHGM Tüm Daire Başkanlıkları, Kariyer Uzman Yardımcıları, Kariyer Uzmanları ve Meslek Elemanları) |
| 2 | 5 Ekim 2022 Çarşamba (ÖÖ) | ASHB | Taşra | ASHB ÇHGM Taşra (Bakım ve Sosyal Rehabilitasyon Hizmetleri) |
| 3 | 28 Eylül 2022 Çarşamba (ÖS) | ASHB | Taşra | ASHB ÇHGM Taşra (Aile Yanında Destek Hizmetleri) |
| 4 | 19 Ekim 2022 Çarşamba (ÖÖ) | ASHB | Taşra | ASHB ÇHGM Taşra (Koruyucu, Önleyici, Gündüzlü Hizmetler ve Çocuk Hakları) |

Nitel aşamanın yürütülmesinde, araştırmacıların ham verilerden kavram ve temalar türettiği tümevarımsal yaklaşım kullanılmıştır. Tematik analiz, eğitim temalarını ve alt temalarını ortaya çıkarmıştır. Ayrıca ortaya çıkan eğitim başlıkları nicel aşamada uygulanacak olan anket çalışması için de yönlendirici olmuştur. Nitel veriler için tematik ve birimlere göre sistematik analiz yapılmıştır. Analiz için esas alınan birim örgütlenmeleri yukarıdaki tabloda geçtiđi gibi, (1) merkez teşkilatının tüm uzman ve meslek personeli; (2) Taşra Teşkilatı Bakım ve Sosyal Rehabilitasyon Hizmetleri; (3) Taşra Teşkilatı Aile Yanında Destek Hizmetleri; (4) Taşra Teşkilatı Koruyucu, Önleyici, Gündüzlü Hizmetler meslek elemanları olarak sıralanmıştır. Her birimin görevleri, mesleki güçlükleri, eğitim deneyimleri ve eğitim talepleri incelenmiştir.



Bu proje Avrupa Birliđi tarafından finanse edilmektedir.



3.1.3 Nicel Aşama: Anket

Nitel verilerin ön analizinin ardından elde edilen eğitimle ilgili verilerden yararlanılmış ve taslak bir dizi eğitim başlıkları tasarımı yapılmıştır. Tasarımda eğitimin hiyerarşik olarak üç düzeyde oluşturulması gerekli görülmüştür. Bakanlık uzmanlarıyla tüm eğitim modül başlıklarının ve açıklamalarının istişare edildiđi çalışma grubu toplantıları ile anket formuna son şekli verilmiştir.

Ankette temel deđişkenler olarak şunlar belirlenmiştir:

1. Cinsiyet, eğitim düzeyi, yaş, bakanlıktaki hizmet yılı, meslekteki hizmet yılı, çalışılan birimdeki hizmet yılı, meslek dağılımı, çalışılan il, merkezde çalışılan hizmet birimi, taşrada çalışılan hizmet birimi
2. Ankette kısa açıklamalarıyla yer verilen 40 eğitim modülüyle (Bkz. Başlık, 4.3 Çocuk Koruma Hizmet-İçi Eğitim Programı Modülleri) ilgili;
 - a. öz-yeterlilik deđerlendirmeleri
 - b. hizmet-içi eğitim deneyimleri
 - c. eğitim taleplerinin sayısal dağılımı
3. Sosyal çalışmacı, psikolog, sosyolog, çocuk gelişimci, psikolojik danışman ve öğretmen mesleklerine göre algılanan eğitim öz-yeterlilikleri, eğitim alma durumları ve eğitim taleplerinin dağılımı
4. Gündüzlü Çocuk Hizmetleri, Çocuk Koruma Mobil Ekipler ve SHM-KİOÇ, ÇEKOM-Çocuk evleri, Çocuk Evleri Sitesi, İhtisas Kuruluşları ve ÇOKİM, SED, Koruyucu Aile ve Evlat Edindirme birimlerinin algılanan eğitim öz-yeterlilikleri, eğitim alma durumları ve eğitim taleplerinin dağılımı
5. Hizmet-içi eğitimde kullanılacak öğretim yaklaşımları, ideal sınıf mevcudu, eğitim süresi, öğrenme ortamı

Yukarıda verilen deđişkenlerin sayı ve yüzde dağılımları, grup karşılaştırmaları ile birlikte genelde grafik bar olarak verilerek temel analizler gerçekleştirilmiştir. Bulgular bölümünde anketin sayısal sonuçları sözelleştirilerek betimlenmiş ve karşılaştırmalı olarak analiz edilmiştir.⁴

⁴ Nicel sonuçlarda yüzdeler raporlanırken şu sözelleştirme kuralı esas alınmıştır: %10 - onda bir; %20 - beşte bir; %30 - üçte bir (yerine göre 'önemli bir oran' da denilir); %40 - yarıya yakın; %45 - yarıya çok yakın; %50 - yarısı; %55 - yarıdan fazlası; %60 - üçte ikisi /çoğunluğu; %70 - çoğunluğu; %75 - dörtte üçü, %76-78 örneđin dörtte üçten fazlası; %80 - büyük çoğunluğu; %90 - tamamına yakın; %95 ve üstü - neredeyse tamamı.



Bu proje Avrupa Birliđi tarafından finanse edilmektedir.



3.2 Katılımcılar

ASHB ÇHGM bünyesinde görev yapan kariyer uzman veya yardımcıları ile meslek elemanı olma ölçütünü karşılayan ve Tablo 4'te adı geçen hizmet birimlerinde ve görevlerde çalışan kişiler çalışmaya davet edilmiştir.

Tablo 4. ASHB ÇHGM Yönetim Birimleri

| ASHB ÇHGM Hizmet Odađı | Birimler |
|--|---|
| Aile Yanında Destek Hizmetleri | Sosyal Ve Ekonomik Destek (SED) |
| | Koruyucu Aile (Akraba veya Yakın Çevre Koruyucu Aile Modeli de Dahil) Hizmeti |
| | Evlat Edinme |
| Kurum Bakım Hizmetleri | Çocuk Evleri |
| | Çocuk Evleri Sitesi |
| | Çocuk Evleri Koordinasyon Merkezi (ÇEKOM) |
| | Çocuk Koruma, İlk Müdahale Ve Deđerlendirme Birimleri (ÇOKİM) |
| | İhtisaslaştırılmış Çocuk Evleri Sitesi |
| | Bakım Sonrası Rehberlik ve İzleme Hizmetleri |
| Gündüz Hizmetleri* | Özel Kreş, Gündüz Bakımevi ve Çocuk Kulüpleri |
| | Özne Çocuk Yaşam Merkezi |
| | Çocuk Koruma Mobil Ekipler |
| Koruyucu, Önleyici ve Destekleyici Hizmetler* | Tedbirler (Bakım, Barınma, Eğitim, Sağlık, Danışmanlık) |
| | Çađrı Merkezi |
| | SED Hizmeti Alanlara Okul Desteđi Uygulaması |
| Çocuk Haklarına Yönelik Hizmetler* | Çocuk Hakları İl Komiteleri |
| | Ulusal Çocuk Forumu |
| | Çocuk Danışma Kurulu |
| | Çocuk Hakları Raporlaması |



Bu proje Avrupa Birliđi tarafından finanse edilmektedir.



| | |
|--|---|
| | Sosyal Uyum Programı |
| | Dijital Bađımlılıkla Mücadele |
| | Çocuklar İin Zararlı Yayınların Takibi |

*Burada verilen üç hizmet biriminin alıřanlarıyla tek bir odak grup oturumunda görüřülmüřtür.

Analizin, kilit kiři görüřmelerine, odak grup toplantılarına ve anket uygulamasına ASHB, HGM'den katılanların toplam sayılarının cinsiyete göre dađılımı Tablo5'te verilmiřtir.

Tablo 5. Cinsiyete göre EİA'ya HGM'den Katılımcı Sayıları

| | Kilit Kiři Görüřmeleri | | 4 Odak Grup | | Anket | | Toplam | |
|-----------------|------------------------|---|-------------|----|-------|-----|--------|-----|
| | K | E | K | E | K | E | K | E |
| Cinsiyet | K | E | K | E | K | E | K | E |
| Sayı | 5 | 5 | 26 | 15 | 307 | 145 | 338 | 165 |

Tüm görüřmelerde ve anket uygulamasında kadın alıřanların çođunlukta olduđu bir cinsiyet dađılımı oluřmuřtur. Veri toplama sürecine katılanların toplam sayısı ise 503 kiři olmuřtur (cinsiyet bildirilenler toplamı).



Bu proje Avrupa Birliđi tarafından finanse edilmektedir.



4. KİLİT KİŞİ VE ODAK GRUP GÖRÜŞMELERİ BULGULARI

4.1 Kilit Kişi Görüşmeleri

Proje kapsamında Eğitim İhtiyaç Analizi'nin tasarlanabilmesi için Aile ve Sosyal Hizmetler Bakanlığı Çocuk Hizmetleri Genel Müdürlüğü'nün yapısının ve görev dağılımının anlaşılması büyük önem taşımaktadır. Bu sebeple Daire Başkanlığı düzeyinde her birimin yetkilisi (Daire Başkanları) ile kilit kişi görüşmeleri yapılmıştır. Birimlerdeki idari yapılanma, önceki eğitimler ve eğitim önerileri bu toplantıların merkezinde yer almıştır. Toplanan bilgiler, EİA metodolojisinin belirlenmesi için bir yol haritası çizmek ve ayrıca eğitim içeriklerini tasarlamak için yararlı olmuştur. Ayrıca, bu birimler projenin yararlanıcıları olduğundan, proje süresince daha fazla iş birliği için bir irtibat kurulması önemli görülmüştür. Kilit bilgi kaynakları, eğitim alacak olası personelin amirleri olduğu için görüşmeler özellikle operasyonel düzeyde eğitim ihtiyaçlarının belirlenmesine yardımcı olmuştur.

Kilit kişi görüşmeleri şöyle özetlenebilir:

- Aile ve Sosyal Hizmetler Bakanlığı Çocuk Hizmetleri Genel Müdürlüğü bünyesindeki daire başkanları ile 9 görüşme yapılmıştır (10 yönetim birimi için –Görüşülen yöneticilerden biri iki birimden sorumludur).
- Görüşmeler 18 Mayıs 2022 ile 1 Haziran 2022 tarihleri arasında gerçekleştirilmiştir.
- Her görüşme yarım saat ile bir saat arasında sürmüş ve kilit bilgi kaynağının izni ile notlar/tutanaklar alınmıştır.
- Toplantılar 3 ana soruya odaklanmıştır.
 - Kariyer uzmanlarının eğitimi için birimde önceki /mevcut eğitim modülleri nelerdir? Bunları EİA ekibiyle paylaşmak mümkün müdür?
 - Hedef grubumuzdaki profesyoneller kimler ve hangi kurumlarda çalışıyorlar?
 - EİA metodolojisi ve eğitim içerikleri ile ilgili önerileriniz/tavsiyeleriniz nelerdir?
- Genel Müdürlükte tüm daire başkanlıkları için sistematik bir eğitim programı uygulanmamaktadır ve temel eğitim modüllerinden oluşan bir havuz hem yeni başlayanlar hem de deneyimli personel için önemli bir gereklilik olarak ortaya çıkmaktadır.
- Kurum içi personel hareketliliği oldukça sık olduğundan, merkez ve taşra teşkilatlarında çalışan tüm profesyoneller için çekirdek bir eğitim müfredatı geliştirilmesi önerilmektedir. Bu durum, çok katmanlı/düzeyle bir eğitim programı tasarlama gerekliliğine işaret etmektedir.
- Diğer spesifik eğitim konularının yanı sıra, uygulamalı eğitim, ekip çalışması, kurumlar arası ilişkiler, vaka yönetimi, aileye müdahale, oyun terapisi, yas danışmanlığı, çocuklarla iletişim ve krize müdahale konularının önemi daire başkanları tarafından vurgulanmıştır.



Bu proje Avrupa Birliđi tarafından finanse edilmektedir.



- Görev ve görev tanımları farklı olduđu için hem merkezi hem de taşra idarelerinde EİA odak grupları yürütülmesi gerekliliđi ifade edilmiştir.

Tüm daire başkanları EİA konusunda iş birliđine dayalı bir tutum sergilemiştir. Kilit kiři görüşmeleri, eğitim içeriđi tasarlanmanın yanı sıra EİA metodolojisinin tasarlanması açısından da yardımcı olmuştur. Aşağıdaki açıklamalar, EİA metodolojisine ve eğitim içeriđine rehberlik etmiştir. Kilit Kiři notları Ek 1’de yer almaktadır.

4.2 Odak Grup Görüşmeleri

Bu başlık altında, EİA’nın nitel aşamasında gerçekleştirilen biri merkez teşkilatı çalışanları (12 kiři), diđer üçü taşra teşkilatı hizmet birimleri çalışanları (29 kiři) ile gerçekleştirilen odak grup görüşmelerinin bulguları verilmiştir. Taşra teşkilatı çalışanlarının grup kompozisyonu hizmet odaklarına göre sistematik olarak tasnif edilmiştir. Taşra teşkilatı çalışanlarının birinci odak grubu Bakım ve Sosyal Rehabilitasyon Hizmetleri çalışanları (7 kiři), ikinci odak grubu Aile Yanında Destek Hizmetleri çalışanları (12 kiři), üçüncü grubu ise koruyucu, önleyici ve gündüzlü hizmetler (10 kiři) çalışanları olmuştur.

Odak grup görüşmelerinin bulguları merkez ve taşradaki toplam dört hizmet birimine göre sınıflandırılarak, devam eden başlıklar altında verilmiştir.

4.2.1 ÇHGM Merkez Teşkilatı

Araştırmaya katılan ÇHGM merkez teşkilatı çalışanları; kariyer uzmanları, yardımcıları ve meslek elemanlarından oluşmaktadır. Merkez teşkilatı yönetim birimlerinde çalışanlarla yürütülen odak grup görüşmesinden elde edilen bulgular görevler, talep edilen eğitimler ve tercih edilen eğitim yöntemleri başlıkları altında verilmiştir.

4.2.1.1 Görevler

Merkez teşkilatı Bakım Hizmetleri Daire Başkanlığı çalışanlarının görevleriyle ilgili aktarımları aşağıda verilmiştir.

1. Hizmetlerin planlanması, çocukların il ve kurum bazında dağılımının planlanması

- a. ...Hizmet planlama anlamında uygulayıcı eğitimlere bakıyoruz. Hizmet planlama anlamında uygulama eğitimleri, temel personel eğitimleri oluyor...



Bu proje Avrupa Birliđi tarafından finanse edilmektedir.



2. Çocukların nakil işlemleri

a. ...Görüş verebiliyoruz, bazen nakil yapabiliyoruz. İdari işlemler yapıyoruz. Taşra kuruluşlarımızda yürütölen genel denetim işlemlerinin raporlarına ait işleri yürütüyoruz. İç denetim süreci varsa yapılması gereken işleri yapıyoruz.

3. Hizmet standartlarının belirlenmesi, uygulanması ve il bazında çalışmalar yapılması

a. ...Onun dışında mevcut kuruluşlarımızın ihtiyaca cevap vermediđi durumlarda ihtisaslarını deđiştirme ya da yeni kuruluşlar açma durumunda kalıyoruz.

4. Taşraya mevzuata ilişkin görüş verilmesi

a. ...Görüş verebiliyoruz, bazen nakil yapabiliyoruz. İdari işlemler yapıyoruz.

5. Genel denetim/öz denetim ve iç denetim raporlarının deđerlendirilmesi

a. ...Taşra kuruluşlarımızda yürütölen genel denetim işlemlerinin raporlarına ait işleri yürütüyoruz. İç denetim süreci varsa yapılması gereken işleri yapıyoruz.

6. Toplantı, çalıştay ve eğitimlerin düzenlenmesi

a. ...Toplantı, çalıştay ve eğitimlerin düzenlenmesi, hazırlıđı, yürütücölüđü ve takiplerinin yapılması...

7. Veri toplama

a. ...Uzman Müdahale Programı'nın verilerinin yılsonunda oluşturulmak üzere tüm illerden toplanması...

Aile Yanında Destek Hizmetleri Daire Başkanlıđının görevleri ise şöyle sıralanmıştır:

1. Koruyucu aile hizmeti

a. ...Koruyucu aile birimi olarak çocuklarımızı koruyucu aile yanına yerleştirmeye yönelik politikalar üretiyoruz. Psikologlar aracılıđıyla, 14 yaşından itibaren ergen statüsüne giren çocukların psikolojik destek almalarına yönelik sürecimiz var.



Bu proje Avrupa Birliđi tarafından finanse edilmektedir.



2. Evlat edindirme hizmeti

a. ...Koruyucu aile hizmeti, evlat edinme hizmeti ve destek hizmetleri verilmektedir

3. Destek hizmetleri

a. ...Bu hizmetleri aile yanında destek hizmetleri birimi yönetiyor. Bu birimde yer alan SED'den bahsetmek istiyorum. Şuan 147.000 çocuđa ekonomik destek veriyoruz.

4. Politika geliştirme

a. ...Rehber koruyucu aile uygulamasına start verdik. Oluşturulmuş usul ve esaslar hazırlandı, bunu aktif hale getirerek koruyucu aile hizmetinde bir model haline getirmeye çalışıyoruz. Bunun haricinde koruyucu aile modellerinin güçlendirilmesi projesiyle henüz aktif hale getirilmemiş geçici koruyucu aile modeli hayata geçirilecek.

5. Tanıtım ve danışmanlık faaliyetleri

a. ...Tanıtım faaliyetlerini güçlendirmek için uluslararası çalışmalarımız kapsamında Azerbaycan'da koruyucu aile sistemini destekleme çalışmalarımız var. Ekim ayında hayata geçireceğiz. Bir yıllık danışmanlık hizmeti vereceğiz Azerbaycan'a.

6. Taşraya rehberlik

- a. ...Taşraya çok fazla rehberlik yapıyoruz. Onları sorgulamadan kırmadan yapılmalı bu, çünkü işleri çok zor. En ufak bir hatada yargılayıcı bir dil olmamalı. Meslek etiđi inşa edilmeli. Çok sık telefon iletişimi de var...
- b. ...Taşra mevzuatı açıp bakabileceđi şeyleri bile bize ulaşıp bize soruyor. Bir il ile şunu yaşadım. İl müdürüne sorulacak bir şey için "İl müdürüne ulaşamadım, size daha kolay ulaşıyoruz, o yüzden size soruyorum." dediler.
- c. ...Taşradan çok sık görüş gelir. Mevzuatta olmayan görüşleri sorarlar, biz de yazılı talimat hazırlarız. Eğitim, çalıştay ve tanıtım faaliyetlerini koordine ederiz.



Bu proje Avrupa Birliđi tarafından finanse edilmektedir.



7. Vaka yönetimi

- ...Dosya incelemesinden sonra vakanın gidişatına göre suç oluşturan şeylerde teftiş ve inceleme istiyoruz. Ya da rehberlik yapıyoruz. Vakaya ilişkin dikkat edilmesi gereken hususlara bakıyoruz.
- ...İllerimizdeki spesifik vakalar üzerine görüş bildiriyoruz. Bize vaka anlatılıyor. Mevzuata göre idari-hukuki görüş veriyoruz.

8. CİMER başvurularını takip etme

- ...CİMER başvuruları bütün dairelerde mevcut, biz değerlendirip taşralara gönderiyoruz. Ayrıca koruyucu aile ödemelerini yapıyoruz. Ödeme artı ödenekleri de biz takip ediyoruz.
- ...CİMER'ler, normal dilekçeler geliyor; illere yönlendiriyoruz. Eğitim planları yapıyoruz. Yönetmelik değişikliği için girişimde bulduk, etkin hale getirmek için uğraşıyoruz. Kesin çizgilerle ayrılmış iş tanımlarımız yok.

9. Koruyucu aile ödemelerini yapma

- ...Şuan 147.000 çocuđa ekonomik destek veriyoruz. Desteđin tutarı çocuđun eğitim durumuna göre deđişıyor. Aylık ödemeleri takip ediyoruz. Önceden ödemeleri iller yapardı, artık bir ihmal olmasın diye merkez yapıyor. Ödeme zamanı bizim telefonlarımız kilitlenir. Ödemenin yapılması için kurulan yeni sisteme geçtik, bu sistemi güçlendirmeye çalışıyoruz.

Aile Yanında Destek Hizmetleri Daire Başkanlığının, dokuz başlık altında toplanan görevlerine ilişkin grafik aşağıda verilmiştir.



Bu proje Avrupa Birliđi tarafından finanse edilmektedir.



Grafik 1. ASHB ÇHGM Merkez Teşkilatı Aile Yanında Destek Hizmetleri Daire Başkanlığının Görevleri

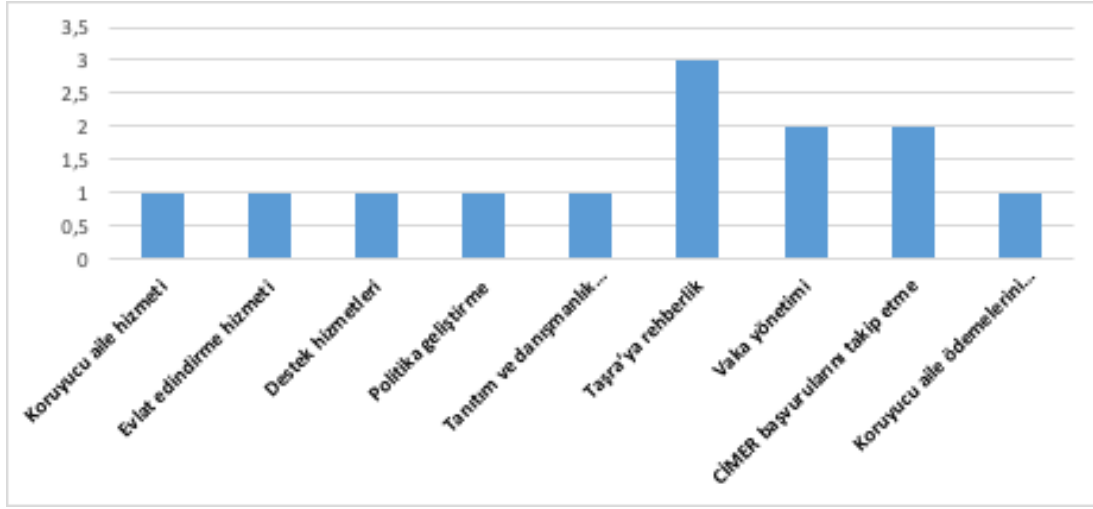

Grafik 1 incelendiğinde, en yoğun taşraya rehberlik görevi yürütüldüğü, bunu vaka yönetimi ve CİMER başvurularını takip etme görevleri izlediği görülmektedir.

ASHB ÇHGB bünyesindeki Çocuk Hakları, Kalite ve Hizmet Planlama, Koruyucu ve Önleyici Hizmetler, Rehberlik ve Toplumsal Destek Hizmetleri, Öksüz, Yetim ve Gündüz Hizmetleri Daire Başkanlıklarından katılan çalışanların görevleriyle ilgili aktarımları ve görüşlerine aşağıda yer verilmiştir.

Rehberlik ve Toplumsal Destek Hizmetleri Daire Başkanlığı

1. Mevzuat çalışmaları yapma

a. ...Mevzuat değişikliği için çalışıyoruz biz de. Hizmet veremez duruma geldi birim, taşrada güçlendirmek gerekiyor.

2. Görev tanımları yapma

a. ...Taşrada çalışanların çoklu görevleri var. Görev tanımlarını netleştirmek istiyoruz.



Bu proje Avrupa Birliđi tarafından finanse edilmektedir.



Koruyucu ve Önleyici Hizmetler Daire Başkanlığı

1. Kitap ve basılı yayın içeriklerini değerlendirme

a. ...Bazı kitapları içerik yönünden inceliyoruz. Basılı Eserler Komisyonu var, benzer bir iş yapıyorlar. Proje Faaliyetleri var. Birden farklı proje alanı takip ediliyor. Rutin takip edilen çocuklarla ilgili basındaki haberlerin takibi var.

2. CİMER şikâyetlerini değerlendirme

a. ...CİMER şikâyetleri değerlendiriliyor. Kurula gelen kitaplar için raporlar hazırlanıyor. Başka paydaşlarla iş birliği ile yürütölen projeler var.

3. Whatsapp ihbarlarını değerlendirme

a. ...Whatsapp ihbar hattına gelen bildirimler değerlendiriliyor.

4. Çocuklarla ilgili basındaki haberleri takip etme ve sosyal medya tarama

a. ...Sosyal medya tarama grubu sosyal medyayı araştırıyor.

Kalite ve Hizmet Planlama Daire Başkanlığı

1. Mevzuat hazırlama

a. ...Bir mevzuat hazırladık daire olarak. Zaman zaman gelen yönetmelik, yönerge görüşlerine toplu olarak karar veriliyor.

2. Şikâyet ve ihbarları değerlendirme

a. ...Dilekçe ve gelen şikâyetlere, ALO 183'ten gelen şikâyetlere cevap vermek, basına yansıyan konulardaki bilgi notlarını incelemek.

3. Eğitim planlama

a. ...Çalıştay vb. toplantılarda yer almak. Dairemizin yürüttüğü bir projenin eğitimlerini hazırlıyoruz.



Bu proje Avrupa Birliđi tarafından finanse edilmektedir.



Çocuk Hakları Daire Başkanlığı

1. Çalıştay ve forum yönetme

a. ...Çalıştayımız ve forumumuz var. 81 ilde çocuk komitelerimiz var, bu çocuklardan birer temsilci ve Türkiye temsilcisi var. Yılda iki kez çocuklarla danışma kurulu toplantısı yapıyoruz. Sorun olarak neyi gördüklerini bir tema olarak belirliyorlar. Biz bu komitelerin ve etkinliklerin koordinasyonlarını yürütüyoruz.

2. Strateji belgesi yayınlama

a. ...Strateji belgemizi yayınladıktan sonra bunun üzerine eğileceğiz. Her ildeki çocuklarla birebir değil ama 20 kişilik danışma kurulu ve Türkiye temsilcileriyle görüşüyoruz.

Öksüz, Yetim ve Gündüz Hizmetleri Daire Başkanlığı

1. Rehber geliştirme (yas süreci, cenaze hizmetleri vb.)

a. ...Rehber hazırladık. Sunduğumuz faaliyetlere ilişkin, yas süreci, cenaze (vefat sonrası hukuki süreç, iş ve işlemler) vb. ile ilgili bir rehber hazırladık. Kısıtlı basabildik, sadece PDF olarak illere dağıttık. Hem anne-babalar hem çocuğa bakım verenler hem de kuruluştakiler yararlanabilir. Rehber geliştirme gibi bir iş tanımımız var.

4.2.1.2 Talep Edilen Eğitimler

ASHB ÇHGM merkez teşkilat çalışanlarının talep ettikleri eğitimlere ilişkin görüşleri aşağıda verilmiştir:

1. Nicel ve nitel veri yönetimi ve veri analizi

- ...Her dairenin raporlama işi fazla oluyor. Nicel ve nitel veri yönetimi, veri analizi bilmeli birimler.
- ...Analiz ve Excel üzerine eğitim de olabilir. Nicel veri yönetimi ve veri analizi teşkilatta herkesi bağlayan bir eğitim olabilir. Bu analiz sorunların çözümüne de yardımcı olabilir.
- ...5 yılda bir BM'ye sunulan Çocuk Hakları Raporu'nun sekreteryasını biz yönetiyoruz. Tüm bakanlıklardan, kurum ve kuruluşlardan, TÜİK'ten çocuk ile ilgili bilgileri istedik.



Bu proje Avrupa Birliđi tarafından finanse edilmektedir.



Ben yeni geldiđimde tabloları yorumlamayı bilmiyordum. Halen zorlanabiliyorum. Bu yüzden tablo analizine ihtiyacımız var.

- ç. *...2019'da başlayan bir hizmet var, ergen çocuklarla ilgili. Bunun sonuçlarını görmek istiyorum mesela. Bunu tek başıma yapamam, becerilerim yetmez. İstatistik uzmanı arkadaşımızdan destek alıyoruz.*
- d. *...Veri analizine ek olarak verilerin de durumu çok iyi deđil, veriler düzenli deđil. Çok zorlanıyorum bu konuda. Analize kadar verinin ne olduđu, araştırma teknikleri de anlatılabilir.*

2. Proje yönetimi (PMP)

- a. *...PMP eğitimi – kamu projelerini izleme süreçleri için yararlı olabilir.*

3. Proje tasarımı ve raporlama

- a. *...Proje nasıl tasarlanır ile başlayıp raporlamaya kadar devam eder.*
- b. *...Raporlamayı, tabloyu okuyup deđerlendirecek kadar yorumlama becerisi olmalı. OECD gibi ülkelerin verilerinin nasıl takip edileceđine dair beceriler olmalı.*

4. Krize müdahale

- a. *...Acil durumlarda krizlere müdahale etme, zaman zaman deprem sonrası gibi görevlendiriliyoruz. Eğitimim olmadığı için panik atak yaşadım. Kendimiz zarar görmeden nasıl destek verebiliriz. Travma yaşamış, yas ile mücadele eden çocuklarla ilgili eğitim alınmalı.*
- b. *...Çok ciddi şekilde mevzuatlardan yararlanılıyor. Kişisel bilgileri, vaka deđerlendirme süzgecinden geçtiđi için, vaka deđerlendiren arkadaşların ciddi ciddi her alanı analiz edebilecek şekilde artırması gerekir ki o vakayı dođru yönlendirebilsin. Zaten dairenin ađırlığını vaka yönetimi bilgisi, hukuki bilgiler oluşturuyor. Aslında her dairede gereklidir.*



Bu proje Avrupa Birliđi tarafından finanse edilmektedir.



- c. ...Vaka ve krizi yönetimi, kaynak yönetimi önemli. Okuduđumuz vakalarda çocuk hakkında en dođru kararı verebilmek için çocuđun gelişimsel süreçleri hakkında bilgi sahibi olmak gerekiyor.
- ç. ...Vaka yönetimi için analitik düşünme becerileri gelişmeli. Planlamanın devamında projelendirme becerileri gelişmeli.

5. İletişim becerileri

- a. ...İletişim becerileri eğitimi alınmalı. Karşı tarafın duvar olduđu zamanlar nasıl aşılmalı, bürokrasi nasıl aşılmalı, manipülatif personel ve müracaatçılarla nasıl görüşülmeli.
- b. ...Hepimiz farklı meslek alanlarından geliyoruz. Çocuk hakkında karar verecek kişilerin çocuđa yaklaşım modelleri, hasta çocuklar, engelli çocuklar gibi çocuklara yaklaşım modellerine ilişkin eğitim almaları gerekiyor. Bireylerin bu konularda bilgi edinmesi ve eğitim alması gerekiyor.

6. Yas danışmanlığı

- a. ...Travma yaşamış, yas ile mücadele eden çocuklarla ilgili eğitim alınmalı.

7. Zor kişilerle çalışma

- a. ...Vakalar ile ilgili örneđin istismar vakası geldiđinde yerine gidip rehberlik yapıyoruz. Bu durumlar için hazırlıklı olmalıyız.

8. Görüşme teknikleri

- a. ...Görüşme teknikleri eğitimi olmalı.

9. Takım çalışması

- a. ...Takım çalışması eğitimi olmalı.

10. Grup çalışması

- a. ...Grup çalışması becerileri artırılmalı



Bu proje Avrupa Birliđi tarafından finanse edilmektedir.



11. Kurumlar arası iletişim

- ...Kurumlar arası iletişim (aynı bakanlık ya da farklı bakanlıklar) ve iş birliđi. Bazen zorluk yaşayabiliyoruz. Koordinasyon zayıflığı sıkıntı yaratabiliyor
- ...Taşra ve genel merkez sürekli iletişimde, aktif iletişim becerileri kullanılıyor. Taşra Genel Müdürlüğü üst olarak görüyor, bu yüzden liderlik becerileri, yönetim becerileri ile harmanlanarak kullanılmalı. İç iletişim için multidisipliner bir yapı olmalı. Yazışma becerileri çok önemli. İş planlama becerisi olmalı. Hem açık ofis çalışıyoruz, hem birden fazla iş yürütüyoruz. Hepsini yapabilmek için zaman yönetimi, iş planlama eğitimi olmalı.

12. Andragoji

- ...Andragoji – yetişkinlere nasıl eğitim tasarlanır, nasıl verilir. Bunun da eğitimi verilmeli.

13. Güvenli İnternet Kullanımı

- ...Güvenli internet kullanımı, hem ebeveyn hem yetişkinler için verilebilir. Belki taşradakilere bilişim okuryazarlığı eğitimi verilebilir. Koruyucu ailelere de verilebilir.

14. Protokol hazırlama

- ...Protokol hazırlama konusu önemli. Uluslararası rapora katkı isteniyor. Bu içerikler yer almalıdır.

15. Stres yönetimi/tükenmişlikle mücadele

- ...Çocuk alanı çok yoğun bir alan, tükenmişlik ve yıpranmışlık olabiliyor. Çocuk alanında çalışmış olmak tükenmişlik sendromu oluşturuyor. 5-6 ay sonra insan çok etkilenabiliyor. Stres yönetimi, kriz yönetimi verilmeli. Psikolojik sağlamlık önemli. Tükenmişlikle başa çıkılabilir.



Bu proje Avrupa Birliđi tarafından finanse edilmektedir.



16. Psikolojik sađlamlık

- a. ...Özellikle idarecilerin relax olması için eğitim verilmeli. Mobbing de önemli. Yönetici mobbing yaptığını farkında değil.

17. Politika geliştirme

- a. ...Çok ciddi şekilde mevzuatlardan yararlanılıyor. Kişisel bilgileri, vaka değerlendirme süzgecinden geçtiği için, vaka değerlendiren arkadaşların ciddi ciddi her alanı analiz edebilecek şekilde artırması gerekir ki o vakayı doğru yönlendirebilsin. Zaten dairenin ağırlığını vaka yönetimi bilgisi, hukuki bilgiler oluşturuyor. Aslında her dairede gereklidir.

18. Bilişim okur-yazarlığı

- a. ...Belki taşradakilere bilişim okuryazarlığı eğitimi verilebilir. Koruyucu ailelere de verilebilir.

19. Sosyal hizmetler yönetimi

- a. ...Mevzuatları kullanıyoruz. Taşra tecrübem yok çok fazla. Sosyal hizmet eğitimim de yok. Belirli ölçüde biraz yaşayarak öğreniyorum diyebilirim. Eksikliğini de çekiyorum açıkçası. Bazı şeyleri somutlaştırmakta sorun olabiliyor.
- b. ...Sosyal hizmetler yönetimi, muhasebe, hukuk bilinmeli. Ödenek için örneğin sigorta vb. bilgisi gerekiyor. Bazı teknik bilgiler zorlayıcı olabiliyor. İstatistik bilen, muhasebe bilen bir arkadaşımız bu ödemeleri daha kolay yapabilir. Ben niye yapıyorum?
- c. ...Mevzuat bilgisi kullanıyoruz. Sosyal hizmetin bazı rollerini kullanıyoruz.
- ç. ...Mevzuat bilgisi olmalı. STK'lar ile çalışma bilgi-becerileri kullanılmalı. Çocuk katılımını somutlaştırma ve ölçeklendirme önemli. Akrandan akrana eğitim modelleri kullanılıyor. Belki bu çalışanlara da yönelik bir modül olarak tasarlanabilir.



Bu proje Avrupa Birliđi tarafından finanse edilmektedir.



20. Çocukların gelişim dönemleri

- ...Çocukların psikososyal gelişim süreçleri farklı düzeylerde bilinmelidir. Muzır içerik değerlendirmesini yapabilmek için buna ihtiyaç var. Çocuk algısı olmalı, çocuk merkezli düşünme becerisi gerekli. Koordinasyon işleri sürekli yapılıyor.
- ...Vaka ve kriz yönetimi, kaynak yönetimi önemli. Okuduğumuz vakalarda çocuk hakkında en doğru kararı verebilmek için çocuğun gelişimsel süreçleri hakkında bilgi sahibi olmak gerekiyor.

21. Kalite yönetimi

- ...Kalite metodolojisi bilinmesi gerekiyor. TKY eskiden beri var aslında. Çocuk hizmetlerinde kalite yönetimi bilgisi gerekiyor.

22. Rehber hazırlama eğitim içeriđi hazırlama

- ...Bir rehber nasıl hazırlanır, eğitim materyali hazırlama gibi içerikler olmalı. Güvenli bakım modülü gibi içerikler de var. Akademik içeriđi de olan ama daha geniş kitleye hitap eden dokümanlar sıklıkla hazırlanıyor.
- ...Burada psikolog, sosyolog hepimiz aynı işi yapıyoruz aslında. Hukukçu bir arkadaşımızla aynı projede çalıştık, birebir aynı işi yaptık. Bunu bilerek eğitimleri kurgulamak gerekiyor.
- ...Merkez teşkilata yönelik eğitim modüllerinde kapsamlı mevzuatlara yer verilmeli. Örneğin, vesayet, hukuki işlemler, çocukla ilgili temel yükümlülükler.

23. Göçmenlerle çalışma becerisi

- ...Farklı kültürler ile çalışma becerisi gerekli. Sahada çok fazla göçmenle yaşanan sorun var. Göç, göçmenlerle ve farklı kültürler ile çalışma becerileri eklenmeli. Mevzuat bilgisi olabilir. Refakatsiz çocuklarla çalışan tercümanlar örneğin, onlar da çocuk ile çalışma becerilerini öğrenmeli.



Bu proje Avrupa Birliđi tarafından finanse edilmektedir.



ASHB ÇHGM merkez teşkilat çalışanları oldukça geniş bir yelpazeye yayılan, mikrodan makroya doğru genişleyen ölçekte eğitim konusu talepleri iletmişlerdir. Sosyal hizmetlerin sunumunda yaygın olarak kullanılan bilgi ve beceri kümelerine referans yapıldığı dikkati çekmiştir. Bununla birlikte merkez teşkilatı yönetim birimleri, çocuk hizmetlerinin planlanması, sunumunun koordinasyonu ve politika ölçeğindeki karar ve eylemlerde yönlendirici olduğu için proje yönetimi, sosyal hizmetler yönetimi ve politika analizi gibi konular öne çıkartılmıştır.

4.2.1.3 Tercih Edilen Eğitim Yöntemleri

ASHB ÇHGM merkez teşkilat çalışanlarının eğitim yöntem ve teknikleriyle ilgili görüşleri aşağıda sunulmuştur.

1. Roleplay ve vaka simülasyonu

a. ...Konusuna göre eğitim yöntemi farklılaşmalı. Kriz yönetimi, stres yönetimi, vaka ile çalışma konusunda role play çalışmaları olabilir. Vaka örneklerine yer verilebilir. Vaka simülasyonu, çözümlemesi yapılabilir...

2. Uygulamalı eğitim

a. ...Uygulamalı koçluk eğitiminden bir örnek: Görüşmenin başından sonuna kadar videoda canlandırılması, ardından sınıf içinde uygulama yapılması önerildi. Ayda bir-üç ayda bir tekrarlanıyordu bu eğitim. Yeni göreve başlayanlar da bu modülleri tamamlamalı zorunlu olarak. Teknik bir bilgi aktarımıysa evden yapılabilir, içerikler hazırlanır, uygun olunan saatte alırız. Ardından da karşılıklı uygulama ile ne öğrenildiğine dair bir değerlendirme yapılabilir.

b. ...İnteraktif bir eğitim olmalı. Uygulama ağırlıklı olabilir. Teorik ve saha uygulaması da olan bir eğitim olmalı...

c. ...İnteraktif, uygulamalı eğitim için az sayıda ve gönüllü katılımcılar olmalı...

3. Yüz yüze eğitimler

a. ...Yüz yüze olmalı. Çevrimiçi verimsiz oluyor. Çevrimiçi modüllerin yer alacağı bir platform da olabilir. Eğitim videoları da çekilmeli bunun için...



Bu proje Avrupa Birliđi tarafından finanse edilmektedir.



4. Maksimum 5 günlük eğitimler

- a. ...Bir haftayı geçmemeli. Çok uzun süre yerimizde olmamız dairenin iş yükünü artırır. Günlük iş takibi yapılan birimler için zorlayıcı olur. Dairenin işleyişi kötü etkilenmemeli. Eğer her personel almalıysa o zaman süre kısa tutulmalı...

5. Maksimum 20 katılımcı

- a. ...20 kişi üzeri kalabalık olur. İnteraktif, uygulamalı eğitim için az sayıda ve gönüllü katılımcılar olmalı. Zorla getirilen katılımcılar dinlemiyorlar. Merkezde 100 civarı kişi var. En az 4 grup yapılabilir. 25 kişi çok da olabilir...

6. Gönüllülük esaslı katılım

- a. ...Eğitim için az sayıda ve gönüllü katılımcılar olmalı. Zorla getirilen katılımcılar dinlemiyorlar...

Özet

ASHB ÇHGM Merkez Teşkilatı Çalışanlarının talep ettikleri eğitimleri ve eğitim yöntemleri tercihlerini şu şekilde özetlemek olanaklıdır:

Tablo 6. ASHB ÇHGM Merkez Teşkilatı Çalışanlarının Eğitim Talepleri ve Eğitim Yapısıyla İlgili Eğilimleri

| Talep Edilen Eğitimler | Tercih Edilen Eğitim Yöntemleri |
|---|---|
| <ul style="list-style-type: none">Nicel ve nitel veri yönetimiVeri analiziPMPProje tasarımıRaporlamaKrizle müdahaleİletişim becerileriYas danışmanlığıZor kişilerle çalışmaGörüşme teknikleriTakım çalışmasıGrup çalışmasıKurumlar arası iletişimAndragojiGüvenli internet kullanımıProtokol hazırlama | <ul style="list-style-type: none">İnteraktif eğitimUygulamalı eğitimRoleplayVaka simülasyonuYüz yüze eğitimlerÇevrimiçi teorik, uygulamalı yüz yüze5 günlük eğitimlerMaksimum 20 katılımcıGönüllülük esaslı katılım |



Bu proje Avrupa Birliđi tarafından finanse edilmektedir.



| | |
|--|--|
| <ul style="list-style-type: none">• Stres yönetimi/tükenmişlikle mücadele• Psikolojik sağlamlık• Politika geliştirme• Bilgi teknolojilerini kullanabilme• Bilişim okur-yazarlığı• Vaka yönetimi• Kriz yönetimi• Mevzuat• Sosyal hizmetler yönetimi• Çocukların psikososyal gelişim dönemleri• Kalite yönetimi• Rehber hazırlama• Eğitim içeriđi hazırlama• İstatistik• Veri analizi• Farklı kültürlerle çalışma becerisi• Göçmenlerle çalışma becerisi | |
|--|--|

4.2.2 ÇHGM Taşra Teşkilatı - Bakım ve Sosyal Rehabilitasyon Hizmetleri

Bu hizmet birimleri, ÇEKOM-çocuk evleri, çocuk evleri sitesi, ihtisas kuruluşları ve ÇOKİM çalışanlarından oluşmaktadır. Araştırmaya katılan ÇHGM Taşra Teşkilatı - Bakım ve Sosyal Rehabilitasyon Hizmetleri çalışanları, meslek elemanlarından oluşmaktadır. Odak grup görüşmesinden elde edilen bulgular görevler, talep edilen eğitimler ve tercih edilen eğitim yöntemleri başlıkları altında verilmiştir.

4.2.2.1 Görevler

Bakım ve sosyal rehabilitasyon çatısı altındaki kuruluşlarda ve hizmetlerde çalışan meslek elemanlarının görevleri aşağıdaki gibi betimlenmiştir:

1. Çocukları kuruluşlara yerleştirme

- ...Çocuk alma, seçme dönemlerimiz oluyor boşluklarımıza göre. Kuruluşlar arası nakiller oluyor...*
- ...Birçok zorlukla karşılaşıyoruz. Mesela şehit cenazesinde çocuđu varsa, kadın cinayetlerinde ortada kalan çocuklar varsa, tam kriz anlarında yanlarında oluyoruz. Bu*



Bu proje Avrupa Birliđi tarafından finanse edilmektedir.



durumlarda travma sürecini yönetmekle görevliyiz. Bu konularda çok zorluk yaşıyoruz aslında. Kuruluşa yerleştiren de biz olabiliyoruz...

- c. *...Hep sorun odaklı çalışıyoruz. Rutin işlerimizi kaçırabiliyoruz bu yüzden. Gelen çocuk sayısında sirkülasyon çok fazla. Acil koruma kararı çocukların incelemeleri yapılıyor...*

2. Kuruluşlardaki çocukların takip eğitim, bakım, fiziksel ve ruhsal sağlık durumlarının takip edilmesi

- a. *...Çocuk evlerinde kalan çocuklarla ilgili gelişen durumları analiz ederiz. Sosyal hizmetlere gelen tutanaklarda, mesai sonrasında kurumda kalan çocukların davranış problemleri ve hastalıklarıyla ilgili problemler vardır. Yaşanan sorunlar gelir. Görev alanıma giren sorunlar olduğunda tutanakları okur, neler yapmam gerektiğine bakarım...*
- b. *...Günlük olarak A Bey'in söylediđi gibi çocukların uyumuyla ilgili çalışmalar yapıyoruz. Psikiyatri polikliniđine gitmesi gereken çocukların takibini yapıyoruz...*
- c. *...Resmi yazı takipleri, cevap yazıları yazma, evrak yerleştirmesi olabiliyor. Ekstra olarak, çocukların sağlık işlemlerini, hastane randevuları, psikoterapileri, özel eğitim durumlarını takip ediyorum...*
- ç. *...Hep sorun odaklı çalışıyoruz. Rutin işlerimizi kaçırabiliyoruz bu yüzden. Gelen çocuk sayısında sirkülasyon çok fazla. Acil koruma kararı çocukların incelemeleri yapılıyor...*
- d. *...0-12 yaş grubuyla çalışıyorum. Kabul ettiđimiz çocukları koruyucu aile mi, evlat edinme mi yapalım yoksa öz aileyle devam mı edelim diye karar alıyoruz. Çocuđun kurum içerisinde uzun süre kalmaması gerektiđini düşünüyorum. Kimlik çıkarma sürecinde babayı bulmamız zor oluyor, DNA'ya başvurabiliyoruz...*

3. Yaşam alanlarına ziyarette bulunma

- a. *...Çocukların yaşam alanlarına günlük olarak ziyaretler yapabiliriz. Günlük yaşam programlarındaki aşamalar yerine getirilmiş mi – günlük beslenmesi, ders çalışması yapılmış mı, bakarız. Dışardan bunları gözlemleriz...*



Bu proje Avrupa Birliđi tarafından finanse edilmektedir.



4. Çocuklarla görüşme

- a. ...Vakayla ilgili çocuklarla görüşme yapıyoruz. Tek başlarına ya da birlikte görüşüyoruz. Vakanın tüm taraflarıyla görüşüyoruz. Genel olarak yapacaklarımız çok belli. Ama bunların içinde desteklenmemiz gereken noktalar var, eğitimler bu doğrultuda olursa bizi destekleyebilir...
- b. ...Akran arasında yaşanan sorunla ilgili tutanak geldiyse örneğın görüşmeler yaparım.
- c. ...Çocukların bakım personeli (anneler) ile ilgili sorunlar olduğunda görüşmeler gerçekleştirim. Meselenin nerden kaynaklandığını, neden kaynaklandığını anlayıp çözmeye çalışırım...
- ç. ...Çocuklarla günlük görüşmeler yapılır, vakalarla ilgili görüşülür.

5. Problemleri raporlama

- a. ...Karşılaşılan problemleri raporlarız. Bir diğeri, çocukların izin durumlarıyla alakalı raporlar yazabiliriz. Günlerimiz sosyal serviste böyle yoğun bir tempoyla geçiyor...
- b. ...Çocukların aileleriyle telefon, aylık görüşmeleri yönetilir. Çocukların ailelerini izleme adına hane ziyaretleri gerçekleştiriyoruz belirli aralıklarla. Zaman zaman vaka değerlendirmeleri yapılır, sekretaryasını biz yaparız...
- c. ...En çok problem çözüme noktasında rehberlik yapıyorum...
- ç. ...Raporlamalar, öz değerlendirme çalışmaları yapıyoruz. ...
- d. ...Uygulama planları yapıp mahkemelere yolluyoruz...

6. Çocukların aileleriyle iletişim kurma

- a. ...Çocukların aileleriyle telefon, aylık görüşmeleri yönetilir. Çocukların ailelerini izleme adına hane ziyaretleri gerçekleştiriyoruz belirli aralıklarla. Zaman zaman vaka değerlendirmeleri yapılır, sekretaryasını biz yaparız...
- b. ...İzinli gidecek çocukların izinlerini düzenlemek için aile ile görüşüyoruz. Ziyaretçisi olmayan çocukların akrabalarına ulaşım ziyaret etmelerini sağlıyoruz...



Bu proje Avrupa Birliđi tarafından finanse edilmektedir.



- c. ...Mesela istismar, şiddet ihbarları geliyor. Birçok kanaldan ihbar geliyor. Adreslere gidip, çocukların durumunu ailelerle görüşüp risk tespiti yapıyoruz...
- ç. ...Bakım tedbiriyle gelen çocuklarda alternatif sosyal hizmet modellerine yöneliyoruz. Savcılık talimatıyla gelen çocuklarda sorumluluk tespiti, aileye döndürme çözümlerine yöneliyoruz. Üç aylık periyotlarla çocukların durumlarını değerlendiriyoruz. Hangi çocukların hangi ailelere uygun olduklarını değerlendiriyoruz. Çocukların ailelerle görüşmelerini sağlıyoruz...

7. Ev ziyaretleri/sosyal inceleme

- a. Çocukların ailelerini izleme adına hane ziyaretleri gerçekleştiriyoruz belirli aralıklarla...
- b. ...Günlük olarak Fatih Bey'in söylediđi gibi çocukların uyumuyla ilgili çalışmalar yapıyoruz. Psikiyatri polikliniđine gitmesi gereken çocukların takibini yapıyoruz. Sosyal incelemeler yapıyoruz. ...
- c. ...Sosyal incelemelere gidiyoruz. İzinsiz terk durumundaki çocukların akrabalarına ulaşmaya çalışıyoruz...

8. Vaka analizi

- a. ...Zaman zaman vaka değerlendirmeleri yapılır, sekretaryasını biz yaparız...
- b. ...Vaka değerlendirme toplantılarında görüşme notlarını düzenliyoruz...

9. Rehberlik hizmetleri

- a. ...Grup sorumlularına rehberlik ediyoruz. İdareye de zaman zaman rehberlik yapıyoruz. 15 yaş üstü çocuklara gelecek süreçlerine yönelik rehberlik yapıyoruz...

10. Öz değerlendirme çalışmaları

- a. ...Raporlamalar, öz değerlendirme çalışmaları yapıyoruz...



Bu proje Avrupa Birliđi tarafından finanse edilmektedir.



11. Kriz ve travma süreçlerini yönetme

- ...Birçok zorlukla karşılaşılıyor. Mesela şehit cenazesinde çocuđu varsa, kadın cinayetlerinde ortada kalan çocuklar varsa, tam kriz anlarında yanlarında oluyoruz. Bu durumlarda travma sürecini yönetmekle görevliyiz. Bu konularda çok zorluk yaşıyoruz aslında. Kuruluşa yerleştiren de biz olabiliyoruz...*
- ...Mültecilerin kaçarken botlarının parçalanması üzerine çok fazla bebek ortaya çıktı. Onların da kimliklerini çıkartmaya çalışıyoruz. Uluslararası mevzuat eksikimiz, geçenlerde Fransa'ya çocuk gönderdik, orada ombudsman sistemi varmış, bunu yeni öğrendik. Mülteci sayısının fazla olması nedeniyle bu yönde bir çalışma yapılması gerekebilir...*
- ...Çocukların bir kısmını okula gitmeye ikna etmeye çalışıyoruz. Gün içerisinde kriz geçiren, mental geriliđi olan çocuklar çok fazla. Onların krizleriyle mücadele ediyoruz. Psikiyatrik tanuları olan çocukların kriz dönemleriyle uğraşıyoruz...*

12. Farklı kamu kurumlarıyla iş birliđi (okullar, hastaneler, göç idaresi, emniyet vb.)

- ...Kuruluşlar arası nakiller oluyor. Ekstra bunu ekleyebilirim. Resmi yazı takipleri, cevap yazıları yazma, evrak yerleştirmesi olabiliyor. Ekstra olarak, çocukların sağlık işlemlerini, hastane randevuları, psikoterapileri, özel eğitim durumlarını takip ediyorum...*
- ...Ekstra olarak, çocukların sağlık işlemlerini, hastane randevuları, psikoterapileri, özel eğitim durumlarını takip ediyorum...*
- ...Polise bildirim yapıyoruz. Elimizdeki adreslere gidiyoruz. Hastane takipleri var...*
- ...Biz terk bebekler üzerine çalışıyoruz. Yenidođan'da 38 bebeđim var. Artık hastanelerde terkler başladı, bu bebekler anne soyadı ile geliyor. Kimliklendirme işlemlerini yapıyoruz...*
- ...Günlük olarak çocukların okuldan kaçması gibi durumlarla polis ile iş birliđi ile uğraşıyoruz...*



Bu proje Avrupa Birliđi tarafından finanse edilmektedir.



Katılımcılar bakım ve rehabilitasyonla ilgili görevlerini 12 başlık altında bildirmişlerdir. Görevler bunlarla sınırlı olmamakla birlikte, kuruluş bakım ve koruma sistemini sürdürüebilmek için gereken bilgi-beceriler etrafında şekillenmiştir. Görevler ayrıca aşağıdaki grafikte bildirim yoğunluđuna göre gösterilmiştir.

Grafik 2. ASHB ÇHGM Taşra Bakım ve Sosyal Rehabilitasyon Hizmetleri Çalışanlarının Görevleri

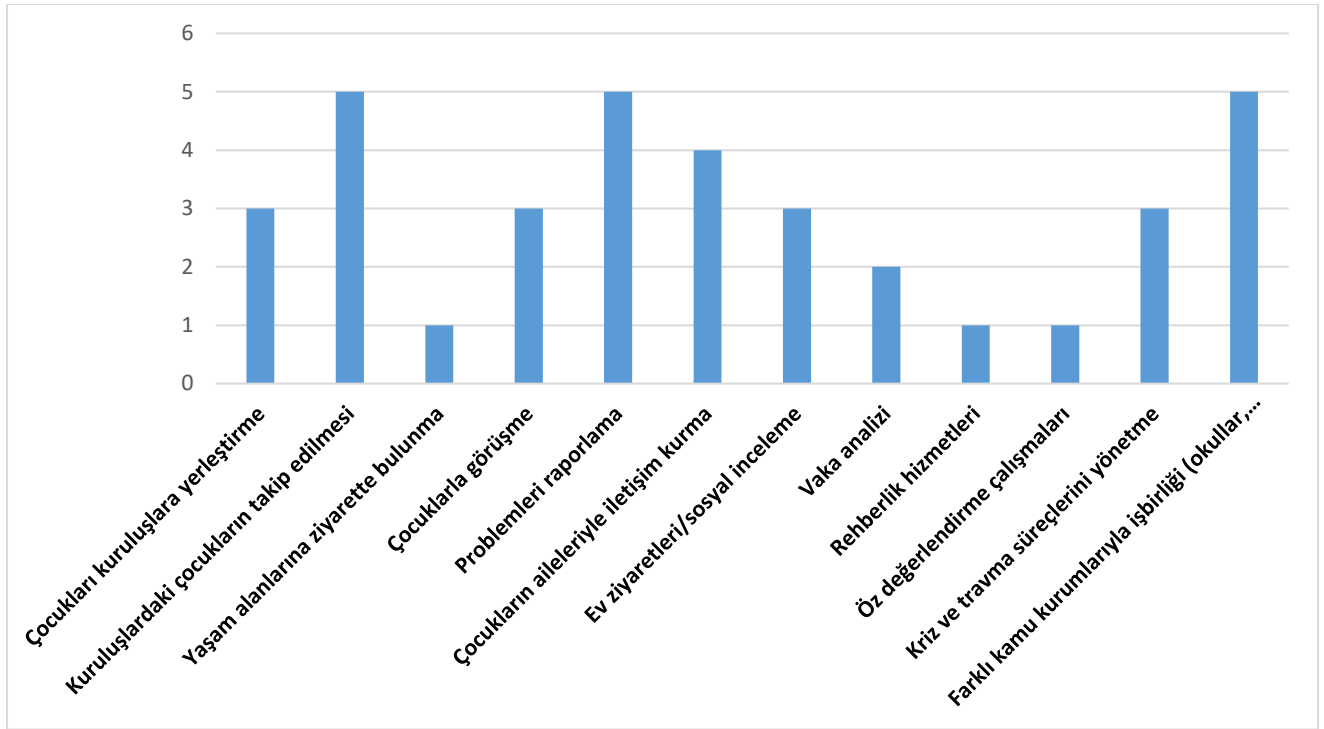

4.2.2.2 Alınan Eđitimler

Bakım rehabilitasyon hizmetleri çalışanlarının önceden aldıkları eđitimler řöyle ifade edilmiştir:

1. Ebeveyn kaybı yařamış çocuklara müdahale teknikleri

a. ...Ebeveyn kaybı yařamış çocuklara müdahale yöntemi, teknoloji bađımlılıđı konularında aldığımız eđitimler çok önemlidir...

2. Teknoloji bađımlılıđı

a. ...Teknoloji bađımlılıđı konularında aldığımız eđitimler çok önemlidir...



Bu proje Avrupa Birliđi tarafından finanse edilmektedir.



3. ANKA Eđitimi ve BİRDEF

- a. ...Bize gelen çocuklar kendilerini ifade etmekte zorlanıyorlar, onları açmanın en güzel yolu grup çalışması. Çocuklara hem bir şey katabiliyoruz hem de davranış deđişikliđi olabiliyor. Anka'da alınan eđitimde yer verilen bireysel risk deđerlendirme formunu (Birdef) her çocuk özelinde doldurup çocuđun hangi alanlarda ihtiyacı olduđunu gösterebiliyordu. Uygulayıcıya ne yapacađını direkt gösteren bir çalışmaydı.
- b. ...Bence bakanlıđın en iyi eđitimi Anka'ydı. En sistemli eđitim oydu...

4. Aile danışmanlıđı

- a. ...Aile danışmanlıđı eđitimini çok kullanıyorum...

5. Aile eđitimi

- a. ...Aile eđitim programı da çok katkı sağladı bana. Eđitim verilen kiři sayısı azdı ama çok yaygınlaştıramadı...

6. Krize müdahale

- a. ...2017-2018 gibi Antalya'da krize müdahale eđitimine katılmıştık. Eđitimlerde teori var ama uygulama kısmı çok sınırlı. Çocuklara uygulayabilir miyiz, anlamadıklarımız neler bunlara dikkat edilmeli...

Yukarıda sıralanan beř bařlıktaki eđitimler arasında özellikle ANKA ve BİRDEF eđitimi konusunda yoğunluk olduđu gözlenmiřtir.

4.2.2.3 Talep Edilen Eđitimler

Bakım rehabilitasyon hizmetleri çalışanlarının talep ettikleri eđitimler ise řöyle sıralanmıřtır:

1. Görüşme teknikleri

- a. ...Görüşme teknikleri ile alakalı eđitimler çok yararlı oldu çocuklarla görüşürken...
- b. ...Görüşme tekniklerinin çok önemli olduđunu düşünüyorum. Arkadařlar bunun eđitimini almıyorlar ama sahaya geldiklerinde gerekiyor...



Bu proje Avrupa Birliđi tarafından finanse edilmektedir.



2. Vaka yönetimi

a. ...Vaka yönetimi eğitimi mutlaka olmalı ama sahada tam karşılıđını göremediđimizi düşünüyorum.

3. Çocuklarla grup çalışması

a. ...Bize gelen çocuklar kendilerini ifade etmekte zorlanıyorlar, onları açmanın en güzel yolu grup çalışması. Çocuklara hem bir şey katabiliyoruz hem de davranış deđişikliđi olabiliyor...

4. Psikolojik sağlamlık

a. ...Travma bulaşıcıdır diye bir söz vardır. Travmanın yükü çok fazla oluyor. Belki tecrübe paylaşımı toplantıları olabilir. Psikolojik sağlamlıkla ilgili eğitimler olabilir...

5. Süpervizyon/tecrübe paylaşımı

a. ...Ben daha çok bu alana dair kitaplar okuyorum. Biz de özel yaşantımızda sıkıntılar yaşayabiliyoruz. Kişisel gelişim, çocuk travmalarına yönelik kitaplar okuyorum. Yaşadığımız olayları anlattıkça kendimizi daha çok gaza getiriyoruz. Şu daha güzel olabilir: personele de psikolojik destek sağlanmalı. Böyle bir eğitim güzel olabilir. Empati ile bu işin üstesinden nasıl gelebiliriz...

6. Oyun terapisi

a. ...Oyun terapisi eğitimini çok istiyorum. Küçük yaşlarda çocuklar için özellikle, kendini ifade edemeyen çocuklar için...

7. Masal terapisi

a. ...Masal terapisi eğitimi de eklenebilir. Bu eğitimleri alıyoruz ama sonrasında uygulayıcı sertifikası da alabilmeliyiz. Eğitimi alsam da uygulayıcıyım diyemiyorum...



Bu proje Avrupa Birliđi tarafından finanse edilmektedir.



8. Çocuk ve ergenlerde davranış deđiştirme teknikleri

- ...Çocuk ve ergenlerde davranış deđiştirme teknikleri daha kapsamlı biçimde ele alınmalı, böyle bir eğitim almalyız...

9. EMDR

- ...Geçen Ağustos'ta bir sel felaketi yaşadık. Orada EMDR'cı arkadaşların müdahalelerini gözlemledik. Psikolog arkadaşlara EMDR eğitiminin verilmesini de istiyorum. verilse güzel olur...

10. Çocukların gelişimsel özellikleri

- ...Eski dönemde aile eğitimi programı vardı, çocukların gelişim evrelerine yer verilirdi. O da çok gerekli. Temelini bilmeden üzerine koyamazsınız. Yeni başlayan bir arkadaşımız için gerekli olabilir. Davranış bozukluğu olan çocuklar için davranış deđişikliği eğitimi olmalı. Anka'nın kitapçıkları gelmişti, eğitime katılanlar da çok katkı sağladığını söylüyorlar.

11. İletişim

- ...İletişim konusunda eğitimli olmalıyız...

12. Mevzuat

- ...Mevzuat konusunda da desteklenirsek yararlı olabilir...

13. Çocuklarda öfke yönetimi

- ...Çocuklarda öfke yönetimi ve krize müdahale eğitimlerini önerebilirim, yaşadığımız en büyük sorunlar.

14. Krize müdahale

- ...Çocuklarda öfke yönetimi ve krize müdahale eğitimlerini önerebilirim, yaşadığımız en büyük sorunlar...



Bu proje Avrupa Birliđi tarafından finanse edilmektedir.



15. İstismar mağduru çocuklarla çalışma

- a. *...(istismar) mağduru erkek çocuklar ile geçmiş dönemde karşılaşmıştım, ne yapabilirim diye çok kafa yormuştum. Aileye teslim edilebiliyorlar ama sonrasında davranış problemleri yaşıyorlar. Her ilde bu konuda yetkin bir kişi olursa onlar bu çocuklarla çalışabilirler...*

16. Çocuklarda internet bağımlılığı

- a. *...Bağımlılık, özellikle internet bağımlılığı başlığı olmalı...*

17. Çocuklarda madde bağımlılığı

- a. *...Madde bağımlılığı da olmalı. Madde konusunda yetersiz kalabiliyoruz...*

18. Çocuklara sınır koyma

- a. *...Bir de çocuklara sınır koyma konusunda bir başlık olmalı...*

Talep edilen eğitim başlıkları, mevzuat ve kurumsal uygulama ve prosedürlerle ilgili bilgi-beceri repertuarı geliştirmekle ilgilidir. İlaveten, çocuklara yönelik geliştirici ve terapötik yaklaşım ve teknikleri içeren psikososyal müdahalelere ilişkin çeşitlenen bir talep oluştuđu dikkati çekmiştir.

4.2.2.4 Tercih Edilen Eğitim Yöntemleri

Tercih edilen eğitim yöntem ve teknikleri ile ilgili şöyle bir içerik oluşmuştur:

1. Grup çalışmaları

- a. *...Grup çalışmalarıyla beraber alanda pratik yapılmalı, pratiğın uygulanabilirliği test edilmeli...*
- b. *...ANKA eğitiminde vaka yönetimini gruplarla uyguladılar. Kuruluşumuzda uyguladığımızda sıkıntı yaşadığımız durumlarda onlara ulaşabildik, iletişim numaralarını verdiler. Bu da iyi olur.*



Bu proje Avrupa Birliđi tarafından finanse edilmektedir.



2. Alanda pratik

- ...Grup çalışmalarıyla beraber alanda pratik yapılmalı, pratiđin uygulanabilirliđi test edilmeli...

3. Yüz yüze eğitim

- ...Eđitim kesinlikle yüz yüze olmalı...
- ...Süpervizyon kısmı olursa hibrit olabilir. Düz anlatım kısımları hibrit olabilir. Ama uygulama yüz yüze olmalı...

4. 5 günlük eğitimler

- ...Beş gün gibi sürmeli...

5. Maksimum 20 kişilik sınıflar

- ...Katılımcı sayısı da bir sınıfta yirmi kişiyi geçmeyecek şekilde olmalı...

6. Vaka yönetimi

- ...Bir vaka yönetimi ile ilgili eğitim aldıktan sonra mail üzerinden vakayı nasıl uygulayabildiđimizi anlatabiliriz...
- ...Başarılı vaka örneklerinin paylaşılması gerektiđini düşünüyorum.

7. Örnek vakalar ve iyi uygulamalar

- ...Uygulanmış vakalar üzerinden eğitim içeriđi oluşturulabilir.

8. Kalıcı ders materyali

- ...Bir kitapçıkla da desteklenmesi, sonrasında dönüp dönüp bakabilmemiz iyi olur.

9. Teorik online, uygulama yüzyüze olabilir

- ...Süpervizyon kısmı olursa hibrit olabilir. Düz anlatım kısımları hibrit olabilir. Ama uygulama yüz yüze olmalı...



Bu proje Avrupa Birliđi tarafından finanse edilmektedir.



10. Drama tekniđi

- a. ...Alternatif olarak, drama tekniđi kullanılabilir. Mesela, çocuđu almaya gidiyoruz, aile direnç gösteriyor. Bu direnç sırasında biz ne yapabiliriz, drama ile daha kalıcı olarak öğrenebiliriz...

Çalışanların pratiđe, grup çalışmasına, küçük gruplara, vaka simülasyonlarına ve yapılandırılmış eğitim materyallerine dayalı bir eğitim programı tasarlanmasını bekledikleri anlaşılmaktadır.

Özet

Bakım ve Sosyal Rehabilitasyon Hizmetleri çalışanı meslek elemanlarının, önceki eğitim deneyimlerini, talep ettikleri eğitimleri ve eğitim yöntemleri tercihlerini şu şekilde özetlemek olanaklıdır:

Tablo 7. Bakım ve Sosyal Rehabilitasyon Hizmetleri Çalışanlarının Eğitim Deneyimleri, Talepleri ve Eğitim Yapısıyla İlgili Eğilimleri

| Önceki Eğitimler | Talep Edilen Eğitimler | Tercih Edilen Eğitim Yöntemleri |
|--|---|---|
| <ul style="list-style-type: none">Ebeveyn kaybı yaşamış çocuklara müdahale teknikleri (yararlı bulunmuş)Teknoloji bağımlılığı (yararlı bulunmuş)ANKA Eğitimi ve BİRDEF (yararlı bulunmuş)Aile Danışmanlığı (yararlı bulunmuş)Aile Eğitimi (AEP) (yararlı bulunmuş)Krizle müdahale | <ul style="list-style-type: none">Görüşme teknikleriVaka yönetimiÇocuklarla grup çalışmasıPsikolojik sağlamlıkSüpervizyon/tecrübe paylaşımıOyun terapisiResim analiziMasal terapisiÇocuk ve ergenlerde davranış deđiştirme teknikleriEMDRÇocukların gelişimsel özellikleriİletişimMevzuatÇocuklarda öfke yönetimiKrizle müdahaleİstismar mağduru çocuklarla çalışmaÇocuklarda internet bağımlılığıÇocuklarda madde bağımlılığıÇocuklara sınır koyma | <ul style="list-style-type: none">Grup çalışmalarıAlanda pratikYüz yüze eğitim5 günlük eğitimlerMaksimum 20 kişilik sınıflarVaka yönetimiÖrnek vakalar ve iyi uygulamalarKalıcı ders materyaliTeorik online, uygulama yüzyüzeDrama tekniđi |



Bu proje Avrupa Birliđi tarafından finanse edilmektedir.



4.2.3 ÇHGM Taşra Teşkilatı - Aile Yanında Destek Hizmetleri

Koruyucu aile ve evlat edindirme hizmetleri ve SED hizmetleri çalışanları bu hizmet birimi çatısı altındadır. Bu hizmet alt alanıyla ilgili kuruluş ve görevlerde çalışan meslek elemanlarının görevlerine, aldıkları eğitimlere, eğitim taleplerine ve tercih ettikleri eğitim yöntemlerine devam eden başlıklar altında yer verilmiştir.

4.2.3.1 Görevler

Çalışanların görevlerine yönelik görüşleri aşağıda sunulmuştur.

1. Çeşitli nedenlerle devlet koruması altına alınan çocukların aile yanına yerleştirilmesi ve sürecin takibi

- ...Çeşitli nedenlerle koruma altına alınan çocukları geçici olarak bir aile yanında destekliyoruz ve bu süreci takip ettiğimiz bir birim olarak tanımlayabiliriz. Koruyucu aile birimi de bu çocukları aile yanında desteklenirken biz de bu süreci takip eden uzmanlar olarak görev alıyoruz...*
- ...Mesela şeyi değerlendirebilmek lazım bu çocuđu ne zaman kurum bakımına alabiliriz yani bu noktayı kaçırmamak lazım hani can güvenliđi riski olan durumlar olabiliyor bunu tespit edebilmek lazım. Ailede mesela cinsel istismara uğrama durumu acaba var mı yok mu gibi riski analiz edebilmek lazım...*
- ...Benim ayriyeten hani ön başvuru ile ilgili bir şey söylemem gerekirse müracaatçı ile ilk teması ben sağlıyorum...*

2. Eğitim ve danışmanlık

- ...Takipten kastımız şudur çocuk aile yanına yerleştiđi ilk yıl her ay görüşmeler yaparız, aile içi iletişim, çocuđun eğitimi, bakımı ve sağlığıyla ilgili herhangi bir süre içerisinde aksayan karşılaşılan bir zorluk var mı yok mu bunu denetleyen bir mekanizma olarak. İkinci yıldan itibaren 3 ayda 1 bu görüşmeleri yaparız. Sadece aile görüşmesi yapmıyoruz. Çocuđun dokunduđu okul ortamı ya da herhangi bir kursa gidiyorsa bu kurs eğitimcileri ile ilgili de dört koldan bir danışmanlık sürecinin olduđu bir hizmet modeli diyebilirim.*



Bu proje Avrupa Birliđi tarafından finanse edilmektedir.



- b. ...Ben eğitim ve danışmanlık biriminde görev yapıyorum. Danışmanlıktan ziyade aslında eğitim üzerinden çalışıyoruz. Eğitim ve bakanlığımızın ayrı eğitim programı şeklinde bir programı var. Bu programa dahil olan çeşitli konular var bu konulara yetişkin eğitimi veriyoruz. Bize sizden talep ediliyor. Askeriyeden talep geliyor milli eğitimden talep geliyor burada bizim kadın kültür evlerimiz var Halk Eğitim merkezleri var buralardan talepler geliyor. Bu talepler doğrultusunda eğitim planlıyoruz ve eğitime gidiyoruz işte anlatıyoruz o konuyla ilgili. Danışmanlık boyutunda da danışmanlık tedbirini ben tek başıma yapmıyorum. Arkadaşlara dağıtılıyor ama benim de danışmanlığını yaptığım çocuklar var. Danışmanlık biriminde de danışmanlık katında işte danışmanlık tedbiri çocukları bize geliyor sonrasında geliyoruz bunun bir planlamasını yapıyoruz.
- c. ...Çocuk da koruyucu aileye bağlanmış oluyor. O durumda süreç içerisinde bu durumların yaşanmaması için gerek koruyucu aileye gerek öz aileye gerekse çocuđa iletişim becerilerini güçlendirici görüşmeler yapıyoruz, danışmanlık yapıyoruz. O süreçte ben eğitimci olduğum için çocukların daha çok eğitimlerinin nasıl şekilleneceđi o konularda yönlendirme yapıyorum ailelere.
- ç. ... Politik pek bir şey yapamıyoruz sadece biraz daha yönlendirme içindeyiz bu konuda. Eğitime ihtiyacı varsa eğitime danışmanlık ihtiyacı varsa danışmaya sonra da sadece yönlendirmeler yapabiliyoruz.

3. Ev ziyaretleri yapmak

- a. ...Ailenin bize ulaşması kuruma gelmesi çok zor. Genellikle biz aileyi ziyaret ediyoruz. Bu bazen işte mevsim şartlarından dolayı uzun süre ziyaret etmediğiniz aileler de oluyor ama çođunlukla aileleri ziyaret ediyoruz. Daha önceden ziyarette aileye gittiğimizde daha çok yani çocukla görüşme yapıyoruz ama bu kesinlikle terapi gibi değil maalesef olamıyor keşke olabilse keşke çocuklarla düzenli görüşebilsek.
- b. ...Amaç gelen aileleri incelemeye gitmek, desteđe ihtiyaçları varsa desteklerini sağlamak üzere de gerekli olmayan yaşamalarını tamamlamak kendine daha uygun...



Bu proje Avrupa Birliđi tarafından finanse edilmektedir.



4. Sosyo-ekonomik destek sağlamak

- a. *...Ekonomik deđeri var çocuđun yani aileye ekonomik deđer katma rolü var çocuđun. Bunu olabildiđince önlemeye çalışıyoruz gerekli yerlerde sosyal ekonomik destek de sağlamakaya çalışıyoruz çocuk eđitimine devam edebilsin ya da işte uygun olmayan yaşta çalışması engellenebilsin diye...*
- b. *...Sosyoekonomik desteđin gayesi aslında hani çocukları kurum bakımına almadan aile yanında destekleyebilmek. Ama ne yazık ki çok ekonomik odaklı gidiyor. Sosyal kısmında biraz zayıf kalıyor yani danışmanlık sağlamıyor fazla. Bu sadece bizim birimiz de deđil ben yeni atanan arkadaşlarla da görüştüğümde benzer feedbackler (geribildirimler) alıyorum. Şu anda işte gidiyoruz mesela eve incelemesi yapıyoruz ama tamamen ekonomik şartları ne belli ki aileler oluyor mesela SED'le geçinmeye alışmış ama onların hayatında çocukların hayatında bir iyileştirme yapılamıyor ve çok fazla yoğun olduđu için dosya birikmesi olduđu için bunu bireysel olarak yapmak istesem de yapamıyorum şu anda.*
- c. *...Bizim sosyoekonomik destek birimi olarak yani sınırlarımızda bunlar var. Bir gün içerisinde aslında yardımcı olabileceğimiz kadar oluyoruz. Mesela sadece ekonomik destek verdik bıraktık diye bir şey de yok. Sonuçta mesleki etiğimiz var bir vicdanımız var bir mesleki ahlakımız var. Bu konuda yardımcı olabileceğimiz kadar açıkçası yardımcı oluyoruz, yönlendirmeler yapıyoruz...*

5. Yönlendirme ve rehberlik

- a. *...Onun dışında çocuđun hayatının her karesinin dođru doldurulması gerektiđini düşünüyorum. O konuda ailelere rehberlik yapıyorum...*
- b. *...Genellikle anne ya da babayla çocuk yetiştirme konusunda bilgilendirmeleri yapmaya çalışıyorum. Ebeveynlik becerileri konusunu işte ergenlik dönemi anlatıyoruz. Bir travma yaşandıysa travmanın dođasını anlatmaya çalışıyorum. Okulla alakalı bir problem varsa bununla alakalı bilgilendirme yapmaya çalışıyoruz. Kimi zaman oluyor sadece çocuđu*



Bu proje Avrupa Birliđi tarafından finanse edilmektedir.



eđitimine devam etmesi noktasında aileyi motive etmeye çalışıyoruz. Daha çok aile üzerinden...

c. *...Gerekli yönlendirme ve rehberliđi yapmaya çalışıyorum...*

6. Őikâyetleri ve dilekçeleri inceleme

a. *...Bununla birlikte elektronik ortamdan gelen dilek ve Őikâyetleri yönelik de inceleme yapıyoruz.*

Aile yanında destek hizmetleri çalışanları yatılı bakım ve koruma dışındaki hizmet modellerinin sunum ve geliştirilmesiyle ilgili görevlerine vurgu yapmışlardır. Bu rollerin arasında özellikle eğitim, danışmanlık ve rehberliđin psikososyal müdahale yöntem ve teknikleri bilgisi gerektirdiđi dikkati çekmiştir.

4.2.3.2. Alınan Eđitimler

Bu gruptaki çalışanların önceki hizmet-içi ve kurum dışı özel eğitim konuları aşağıda sıralanmıştır:

1. Travma eđitimi

a. *...Travma eđitimi aldım UNICEF ve Bakanlıđımızın birlikte yapmış olduđu...*

2. Bađımlılıkla mücadele formatörlük eđitimi

a. *...Bunun dışında Yeşilay'ın Türkiye Bađımlılıkla Mücadele Formatörlük Eđitimi olmuştur 2 kez o eđitimi aldım...*

3. Okul öncesi çocuklara yaklaşım

a. *...Milli Eđitim Bakanlıđı'nın düzenlediđi bir eğitim vardı okul öncesi çocuklara yaklaşımla ilgili o eđitimi aldım...*

4. Aile içi iletişim

a. *...Aile ve çocukla iletişimde sınırlar ilgili bir eğitim yani vakaları içselleştirmeyelim tamam ama yine de çok dışarıdan bakmayalım diye düşünüyorum. Bunun eğitimini alarak gelmediğim için ben biraz daha tecrübeyle konuşuyorum bunları...*



Bu proje Avrupa Birliđi tarafından finanse edilmektedir.



b. ...Bunun dışında aile içi iletişim ile ilgili eğitim aldım...

5. Aile eğitim programı (AYEP)

a. ...ve bizim bakanlığımızın aile eğitim programı ayep dediğimiz modülü eğitici eğitimini aldım.

6. Evlilik öncesi eğitim ve danışmanlık eğitimi

a. Evlilik öncesi eğitimini aldım ben eğitim ve danışmanlık biriminde çalışıyordum zaten o yüzden eğitimleri de seviyorum çok açığım eğitimlere o yüzden hani eğitim olduğunda direkt akla gelen kişi oluyorum genelde...

7. BDT, Gottman çift terapisi

- a. ...Ben de Bilişsel Davranışçı Psikoterapiler Derneđi'nin birinci ikinci düzey eğitimlerini ve süper vizyonlarını tamamladım sertifikaya terapist oldum. Onun dışında Gottman çift terapisi eğitimi aldım o da 2 düzey onda da sertifikaya oldum.
- b. ...Şimdi de şey X Kalkınma Ajansıyla bir proje yapmıştık aile ve toplum hizmetleri bilişsel davranışçı terapi eğitimi alacağız önümüzdeki hafta 5 gün ilimizde 45 kişiye böyle bir eğitim yapılacak. Önümüzdeki hafta onu alacağım.

8. Ebeveynlik ve güvenlik çemberi eğitimi

- a. ...Ebeveyn becerilerini geliştirmek bununla ilgili bir eğitim alalım ki sonuçta çoğumuz ebeveyni değiliz ya da ebeveyn olmamız da bu becerilerin gelişmiş olduğunu da göstermiyor.
- b. ...ben yaklaşık 20 ay önce anne oldum işte ebeveynlik ile ilgili eğitimler ebeveynlik ile ilgili ebeveynlik yetilerimi aslında kendi üzerimde geliştirmeye yönelik eğitimler almaya başladım. Mesela son süreçte ebeveynlik ve güvenlik çemberi eğitimi alıyorum ve bu hakikaten bana iyi geldi.



Bu proje Avrupa Birliđi tarafından finanse edilmektedir.



9. Şiddet mağduru kadınlar ile iletişim teknikleri

- ...Sonrasında yine bizim psikoloji anabilim dalından eğitime gelmişlerdi kadına yönelik şiddet bağlamında işte şiddet mağduru ile yapılacak görüşmelerdeki iletişim teknikleri anlatıldı...
- ...Yine kadınlarla alakalı bir eğitim oldu. Hem biraz içerik zenginleştirilebilir hem afet hem de kadınlarla alakalı eğitimlerde. Biraz eğitimcilerin daha saha çalışan eğitimciler olması gerektiğini düşünüyorum sahada çalışıyoruz neticede pratik uygulamalar olması lazım...

10. Çocuklar güvende

- ...Sonrasında üç yıl önce çocuklar güvende projesi kapsamında eğitimler vardı hatta öğretmenlerden biri de sizdiniz. Bu kapsamda anlatılan eğitimler de güzeldi ben şu an onunla da kullanabiliyorum.

11. Kısa süreli çözüm odaklı terapi (kalkınma ajansı aracılığıyla)

- ...Onun dışında bağımlılıkla ilgili bir eğitim almıştım X Kalkınma Ajansının desteklediđi. Kısa süreli çözüm odaklı terapi aldım.

Aile yanında destek hizmetleri çalışanlarının aldıkları kurum dışı eğitimlerde ağırlığın psikoterapötik yaklaşımlar ve psikososyal destekle ilgili başlıklar içeren hizmetlerde olduđu gözlenmiştir.

4.2.3.3 Talep Edilen Eğitimler

Aile yanında destek hizmetleri çalışanları oldukça çeşitlilik gösteren bir dizi eğitim başlığı talep etmiştir:

1. İstismar tespiti ve istismar vakalarıyla çalışma

- Çocuklara nasıl yaklaşılr o konuda eğitim olabilir. Çünkü orada şöyle bir sorun olabiliyor cinsel istismara uğrayan çocuklarla daha çok psikolog görüşmesi yapılıyor ama daha sonraki süreçte atıyorum o çocuk koruyucu aile yanına yerleştirildiğinde ona bir öğretmenle danışmanlık yapabiliyor. O yüzden de hani açıkçası psikologların dışındaki



Bu proje Avrupa Birliđi tarafından finanse edilmektedir.



diđer mesleklere o yaklařımların anlatılması daha iyi olur diye düşünüyorum. Diđer meslek elemanlarına yani psikologlar řimdi biraz daha iyi biliyorlar nasıl yakalayacaklarını ama diđer arkadaşlar bu konuda biraz daha zayıf kalıyor...

- b. *...Sadece cinsel istismar için deđil yani mesela bazen sahaya çıktıđımız arkadaşlar o kadar peři sıra soru soruyor ki çocuđun kafası karıřıyor ya da bazen ne soracađınızı en çok ne sormaması gerektiđini kavrayamayabiliyor arkadaşlar ben de dâhil. Yani ilk bařladıđımda öyleydi. Kapalı sorular sorabiliyor evet hayırlı ya da doğrudan yönlendirici sorular sorabiliyor arkadaşlar. Çocuđun yaşı geređi belki de hiç söylemeyeceđi ya da hiç maruz kalmadıđı bir řey bu yönlendirici sorularla öyleymiř gibi lanse edebiliyor çocuklar. Hem bize hem sonrasında farklı mercilere bu noktada sanki bir eđitime ihtiyaç var gibi...*
- c. *...İstismara uğrayan çocuđa nasıl yaklařımın süre eđitimi dıřında bir de istismarla çalıřan veya daha ağır vakalarla çalıřan meslek elemanlarının da iřten sonraki grupta hayatımızı sürdürebilmek yani ciddi düşünsel tekrara girmemek için o profesyonelleřme adımında biraz daha destek olunabilir diye düşünüyorum.*

2. Resim analizi

- a. *...Bunun dıřında da resim analizi öğrenmek istiyorum mesela çok iře yarayacađını düşünüyorum koruyucu ailede öyle bir bařlık olabilir...*
- b. *...Söylediđimiz gibi alanda kullanabileceđimiz bu resim analizleri, oyun terapisi eđitimleri bunun dıřında stres yönetimi, tükenmiřlik sendromuyla ilgili bunlara ihtiyacımızın olduđunu ve bu eđitimleri özelden almanın maddi külfetinin olduđu ama kurumsal olarak biz bu alanda çalıřtıđımız için kurum tarafından desteklenmek istediđimizi ilettik ama bireysel bu anlamda ihtiyaç duyduk ama çok da fırsatım olmadı açıkçası hem řehrin hem de o zaman X řehrindeydim online'da da hani bu kadar yaygın deđildi online eđitimler de. Belki bundan sonra hani geliştirme anlamında ihtiyaç duyarız ya da talep edebiliriz.*



Bu proje Avrupa Birliđi tarafından finanse edilmektedir.



- c. ...Yine çocukla görüşmeye geliyor. Oyun bilme resim bilme bence haklı gerçekten. Çocukla zaten kısıtlı zamanımız olduđu için plan da kuramıyoruz. Görüşme plansız gerçekleşiyor. Sonrasında yara açabilir şeylere sebebiyet verebilir, sekonder travma olabilir o yüzden çocukla çalışırken bence her birimdeki personele verilmeli...

3. Oyun terapisi

- a. ...Söylediğimiz gibi alanda kullanabileceğimiz bu resim analizleri, oyun terapisi eğitimleri bunun dışında stres yönetimi, tükenmişlik sendromuyla ilgili bunlara ihtiyacımızın olduğunu ve bu eğitimleri özelden almanın maddi külfetinin olduğu ama kurumsal olarak biz bu alanda çalıştığımız için kurum tarafından desteklenmek istediğimizi ilettik ama bireysel bu anlamda ihtiyaç duyduk ama çok da fırsatım olmadı açıkçası hem şehrin hem de o zaman X şehrindeydim online'da da hani bu kadar yaygın değildi online eğitimler de. Belki bundan sonra hani geliştirme anlamında ihtiyaç duyarız ya da talep edebiliriz.
- b. ...Bazen tükenmişlik yaşıyabiliyoruz o noktada hani personele gerçekten yapılabilir o eğitim onun dışında da stres yönetimi oyun terapisi ve resim analizi mutlaka olmalı diye düşünüyorum...
- c. ...Ben biraz yetişkin odaklı çalıştım atanmadan önce. O yüzden bence de oyun terapisi, Rorschach olabilir çocukla çalışabilecek eğitimler alanında eksikim var kendimi o anlamda henüz geliştirmedim...
- ç. ...Yine çocukla görüşmeye geliyor. Oyun bilme resim bilme bence haklı gerçekten. Çocukla zaten kısıtlı zamanımız olduđu için plan da kuramıyoruz...

4. Rorschach testi

- a. ...Ben biraz yetişkin odaklı çalıştım atanmadan önce. O yüzden bence de oyun terapisi, Rorschach olabilir çocukla çalışabilecek eğitimler alanında eksikim var kendimi o anlamda henüz geliştirmedim...



Bu proje Avrupa Birliđi tarafından finanse edilmektedir.



5. İngilizce

a. ...Ama üniversiteden mezun olalı 20 yıl kadar oldu. O dönemler mesela İngilizce öğrenmişim ama şu an unuttuk kullanmayınca. Bunu güçlendirmek için personelin de bu anlamda ben mesela çocuk haklarında çalışıyorum istiyorum ki yurt dışındaki çocuklarla da iletişim kuralım. Dil bilmek de önemli o noktada. Bu yüzden personele bu noktada da eğitim yapılabilir diye düşünüyorum.

6. Çocuk gelişimi ve psikolojisi

a. ...Çocuk gelişimi ve psikolojisi alanında temel teorik bilgilerin tazelenmesi yani genel olarak teorik bilgilere sahip olmamıza rağmen uygulamada teoriyle pratiğin uyuşması ile ilgili burada hani bir soru da yöneltildi zaten ne zaman uyuşmuyor aslında uyuşmayan yönler olmakla birlikte bunu alanda nasıl daraltabiliriz buna yönelik çalışmalar yapılabilir.

7. Krize müdahale

a. ...Görüşme teknikleri ile ilgili yani kişiye nasıl yaklaşılmalı kriz durumlarında nasıl müdahale edilir. Hem çocuk için hem de ebeveyn için aslında bu becerileri edinmemiz gerekiyor. Edinmiş olsak bile bunun tazelenmesi gerektiğini düşünüyorum.

b. ...Ailelerin yaşadığı o kriz durumları ya da yaşadığı travmalara yönelik nasıl yaklaşmamız gerektiği ile ilgili eğitimler olması ve bu duruma maruz kalan çocuklar üzerinde nasıl iletişim kurulacağına dair eğitimlerin olması bence bizim için de çok yararlı olur. Aynı zamanda müracaatçılarımız için de çok yararlı olacağını düşünüyorum.

8. Danışmanlık

a. ...Ortak eğitimler benim için de önemli olan yani çevremde gördüğüm uygulamalarda. Şimdi bütün danışmanlık tedbir raporları bana geliyor şurada şöyle bir ikilemde kalıyorum arkadaş diyor ki randevu oluşturduk fakat gelmedi yani bununla ilgili bir eğitim almak istiyorum ve bunu bütün arkadaşlarımın olmasını istiyorum. İlgili



Bu proje Avrupa Birliđi tarafından finanse edilmektedir.



eđitiminin olması bence çok önemli. Yani danışmanlıđın içeriđi nerede bařladıđı nerede bittiđi sınırları boyutları.

9. Mevzuat

- ...Bununla birlikte özellikle sosyal bilimcilerin hukuk bilgileri daha az oluyor. Hukuksal mevzuata iliřkin bilgilerimiz daha az aslında buraya geldiđimizde hukuksal mevzuatı biz biraz daha gene içtihat ile öğreniyoruz. Hukuksal mevzuata iliřkin eđitimler verilebilir. Aile ve Sosyal Hizmetler Bakanlıđı olarak hangi mevzuatları kullanıyoruz yani bunu çalışıyoruz genel olarak hem işe bařlama sürecinde mülakat aşamasında olsun hem de bu içtihatı olarak öğreniyoruz fakat bunun ayrıyeten bir eđitim olarak verilmesi çok daha tatmin edici olur diye düşünüyorum.
- ...Arkadař mevzuat eđitimi demiřti mevzuat eđitimi kesinlikle gerektiđi gibi sosyal hizmetin genel kapsamını da bilmek gerekiyor. Ben buraya geldiđimde gerçekten hiçbir şey bilmiyordum. Hiçbir fikrim yoktu nereye atandıđımınla alakalı...

10. Görüşme teknikleri

- ...Bu hangi meslek dalı olursa olsun bu işi yapacak yani özellikle KİOÇ da çalışanlar için SED birimi için de geçerlidir fark etmez öncelikle bir kere iletişim becerileri ile ilgili bir eđitim alınması gerekiyor. Yani kiřiyle nasıl görüşülmeli. Görüşme teknikleri ile ilgili yani kiřiye nasıl yaklařılmalı kriz durumlarında nasıl müdahale edilir. Hem çocuk için hem de ebeveyn için aslında bu becerileri edinmemiz gerekiyor. Edinmiř olsak bile bunun tazelenmesi gerektiđini düşünüyorum...
- ...Bir de görüşme teknikleri ve iletişim becerileri. Maalesef bir okulu okumamız bitirmemiz iletişiminizin kuvvetli olmasını beraberinde getirmiyor. Bununla ilgili bir eđitim alınmalı ve eđitim sonrası da kesinlikle test edilmeli yarar sađlamıř mı sađlamamıř mı. İletişimde problem var evet görüyoruz. Bunu çözebilmiř miyiz çözemedysek mesela danışmanlık biriminde bu arkadař çalışmamalı diye düşünüyorum.



Bu proje Avrupa Birliđi tarafından finanse edilmektedir.



11. Travmaya yaklaşım

- ...Açıkçası biz SED'de şimdi parçalanmış ailelerle daha çok çalışıyoruz ve bu çalıştığımız ailelerin yaşadığı o kriz durumları ya da yaşadığı travmalara yönelik nasıl yaklaşmamız gerektiği ile ilgili eğitimler olması ve bu duruma maruz kalan çocuklar üzerinde nasıl iletişim kurulacağına dair eğitimlerin olması bence bizim için de çok yararlı olur. Aynı zamanda müracaatçılarımız için de çok yararlı olacağını düşünüyorum.

12. İletişim becerileri

- ...Bir de görüşme teknikleri ve iletişim becerileri. Maalesef bir okulu okumamız bitirmemiz iletişiminizin kuvvetli olmasını beraberinde getirmiyor. Bununla ilgili bir eğitim alınmalı ve eğitim sonrası da kesinlikle test edilmeli yarar sağlamış mı sağlamamış mı. İletişimde problem var evet görüyoruz. Bunu çözebilmiş miyiz çözemediysek mesela danışmanlık biriminde bu arkadaş çalışmamalı diye düşünüyorum...
- ...Açıkçası ben de çok daha yeniyim 2 buçuk ay oldu ben işe başlayalı arkadaşlarla birlikte bu çocukların topluma daha adapte bir şekilde ilerleyebilmesi için daha etkin iletişim kurmamız gerektiğini düşünüyorum. Bu yüzden iletişim becerilerini geliştirmemiz bence çocuklar için de aileler için de bizim için de çok iyi olur...

13. Aile değerlendirme

- ...Bize mesela terapötik görüşme yapmayı biliyoruz ama sosyal hizmet kapsamında görüşme yapmayı aile incelemeyi bilmiyoruz. Bunların temel eğitiminin verilebileceğini düşünüyorum...

14. Stresle ve tükenmişlikle mücadele

- ...Söylediğimiz gibi alanda kullanabileceğimiz bu resim analizleri, oyun terapisi eğitimleri bunun dışında stres yönetimi, tükenmişlik sendromuyla ilgili bunlara ihtiyacımızın olduğunu ve bu eğitimleri özelden almanın maddi külfetinin olduğu ama kurumsal olarak biz bu alanda çalıştığımız için kurum tarafından desteklenmek istediğimizi ilettik



Bu proje Avrupa Birliđi tarafından finanse edilmektedir.



ama bireysel bu anlamda ihtiyaç duyduk ama çok da fırsatım olmadı açıkçası hem şehrin hem de o zaman X şehrindeydim online'da da hani bu kadar yaygın değildi online eğitimler de. Belki bundan sonra hani geliştirme anlamında ihtiyaç duyarız ya da talep edebiliriz.

15. Çalışan özbakımı

- ...Mesela çalışan öz bakımıyla ilgili de vakalarla ilgili de önceden bilgilendirme çalışma o psikolojik güçlendirmesini sağlamak adına bir eğitim olabilir yeni başlayan arkadaşlara özellikle...*

16. Kendine yardım

- ...Ayrıca bazı birimler çok yıpratıcı olduğu için bence personele kendine yardım eğitimi verileceğini düşünüyorum...*
- ...Ben bireysel anlamda bununla mücadele ediyorum kendimi telkin ettim. Makaleler okumaya çalışıyorum ama onun dışında bence yine uzman desteğine ihtiyaç duyabiliyoruz. Mutlaka bununla ilgili hani tükenmişlik sendromuna yakalanmamak adına bizlerin de zaman zaman meslek elemanı olarak belirli aralıklarla terapiye alınması gerektiğini düşünüyorum.*
- ...Güzel bir plan ama biraz lojistik olarak bakanlığın sağlaması güç bir şey gibi geldi bana. Yoksa ideal bir şey ama zor gibi. O yüzden daha mantıklı gibi geliyor az önce söylediğim odak grup direkt meslektaş paylaşımı yapmak hiç değilse biraz rahatlatır. Bir de kendine yardım ettiği zaman kişi hiç değilse kendine psikolojik müdahalelerde bulunabilir...*

17. Süpervizyon

- ...Burada hani bahsettiğin mesela il bazında ya da birim bazında bir süpervizör gibi. Nasıl ki bu işi yapan insanlar da yine kendi meslektaşlarından destek aldığı gibi hani bizlerin*



Bu proje Avrupa Birliđi tarafından finanse edilmektedir.



de alanda il süpervizörü gibi yani bizim tıkanma yaşadığımız zamanlarda bizleri destekleyecek...

18. Terapi

- ...Hani isteyken biraz ya da o ađlarken sizin duvar gibi kalmanız çok zor olabiliyor bir istismar anında bir travmasını anlatırken. Orada duygusal olarak bence bizim de aynı eş zamanlı olarak bir vaka yani sıkıntılı ve bunu sonuçta bir yetkinliğim yok bu alanla ilgili bu vaka öyküsünü alırken benim de arkada bana tahribatını aza indirecek bir terapiye ihtiyacım olabilir diye düşünüyorum. Bakanlığın bu anlamda bir çalışması yönergesi yok...
- ...Bizim gerçekten belirli aralıklarla terapi almamız gerekiyor. Bilmiyorum bu teknik boyut olarak nasıl oluyor sağlanır ama belki terapi ücretleri düşünülebilir ya da farklı şeyler düşünebilir. Ben kişisel olarak işte zorlanıyoruz ve iş dışındaki yaşantımızın biraz daha hani ben iş dışındaki yaşantımda mesela bu travmaları biraz daha yönetmeye çalışıyorum. İşte bu da mesela meditasyon yapmaya başladım işte nefes egzersizlerine başladım zaten hani bana iyi geliyor şey anlamında bunlar dahil edilebilir mi çalışmalarımıza?

Katılımcıların 17 başlıkta çeşitlilik gösteren eğitim talepleri, mesleki uygulamaya özgü ileri düzey becerileri destekleyen, resim analizi, oyun terapisi, Roschach testi gibi teknik niteliđi yüksek eğitimleri içermiştir. Bunların yanı sıra yine psikososyal müdahale bilgi ve becerilerini destekleyecek konuları öne çıkartmışlardır.

4.2.3.4 Tercih Edilen Eğitim Yöntemleri

Yoğunluklu bir eğitim talebi ileten aile yanında destek hizmetleri çalışanlarının eğitim yöntem ve teknikleriyle ilgili beklentileri aşağıdaki gibi sıralanmıştır:

1. Grup çalışması

- ...Grup çalışması şeklinde düşünülebilir mesela...



Bu proje Avrupa Birliđi tarafından finanse edilmektedir.



2. Vaka analizi

- ...Örneđin özellikle vaka analizleriyle yapılacak bir eğitim çok daha yararlı olacaktır.*
- ...Biliyorum biraz daha vaka odaklı yani vaka örnekleriyle olan ve Őu sebepten Őuna yönlendirilmiŐ bu madde yönlendirildiđi gibi örnek olabilir. Vakalar üzerinden gidilirse sıkıcı da olmaz. Böyle sürekli teknik bilgi verince sıkıcı olabiliyor eğitim esnasında ama vaka örnekleriyle daha iyi olur. Madde ve uygulaması gibi görünmüŐ olur ve çok daha kalıcı bir öğrenme sađlanır.*

3. Role play

- ...Bakanlıđımızın vermiŐ olduđu koruyucu aile birinci kademe eğitimi dediđimiz bir eğitim var ve bu eğitimi 2 farklı şekilde de alma Őansını elde ettim. Birincisi grup çalışmasıydı ve grupta modülleri bir ebeveyn olarak yani koruyucu aile rolüne geçerek aldık ve oradaki role play fiziksel olarak katıldık yani biz işte role play de çocuk olduk biz role playde koruyucu anne veya koruyucu baba olduk meslek elemanı hiç olmadık o eğitimde...*

4. Yüz yüze eğitim

- ...Yüz yüze de çok daha sađlıklı dönütler çok daha olumlu dönüşler alıyoruz ve kendim de böyle eğitim almayı çok daha etkin ve verimli buluyorum. Daha mutlu oluyorum ben de fiziken ve ruhsal olarak.*
- ...Yüz yüze eğitimlerin kesinlikle çok daha yararlı olduđunu düşünüyorum. Eğitimin içeriđinde de yine aynı konu örnekler. Yani bize eğitim veren kiŐi belki alandan sahadan gelemeyebilir sonuçta bir uzmandan almamız gerekiyor ama bizden örnekler istenebilir sunumun içeriđi hazırlanırken. Neler yaŐadıđımıza ilgili vaka bazlı örnekler ve bunlar üzerinden sunum hazırlanabilir diye düşünüyorum...*
- ...Onun dışında zaten yüz yüze eğitimin hiçbir şekilde tartıŐılmaması gerektiđini ayrıca ekliyorum...*



Bu proje Avrupa Birliđi tarafından finanse edilmektedir.



5. Eđitimin etkinliđinin ölçülmesi ve çıktılarının raporlaştırılması

- ...böyle bir bütün vaka örneklerinin toplandıđı ve bunların çözüme ulaştırıldıđı raporlaştırıldıđı eğitim çok yararlı olacaktır.*
- ...Şöyle zaten ön test son test ile ilgili yani ön deđerlendirme son deđerlendirme ile ilgili bir şeyler konuşulmuştı onu hatırlıyorum eğitimle ilgili ama yaptığımız yani aldıđımız ve alacađımız eğitimlerin somut çıktısının bir bildiri olarak bir sunum olarak bir poster olarak aslında düzenlenip raporlaştırılıp ve bunun ilgili yerlere iletilmesi de önemli olduđunu düşünüyorum. Bu sayede aldıđımız eğitimi uygulama fırsatı da bulmak için gerekli imkanlar sağlanabilir...*

6. Birer haftalık eğitimler

- ...Baştan beri konuştuđumuz eğitimlerin tamamını alacaksak eğitimin süresi herhalde 1 ay falan sürmeli yani öyle düşünüyorum. Hem oyun terapisini alacaklar hem resim analizi alacaksak hem mevzuatla ilgili alacaksak atıyorum 3 5 gün yeterli deđil diye düşünüyorum hepsi ya da hepsi farklı başlıklarda süreç içerisinde verilebilir. Birer haftalık eğitim şeklinde olabilir...*

7. Kalıcı eğitim materyallerinin sağlanması (word/sunum/pdf vs.)

- ...Eđitimlere katıyoruz güzel geçiyor yararlanıyoruz ama sonrasında unutulabiliyor sonrası için acaba doküman yani pdf şeklinde olabilir işte basılı da olabilir artık nasıl olabiliyorsa tabii. Hatırlatmaların olabileceđi bir şey hazırlanabilirse belki sonraki süreçlerde de tazelemek anlamında iyi olabilir...*

8. Eğitime sečilme süreçlerinin şeffaf olması

- ...Biliyorum şimdi eğitimlere giden personellerin de niteliđi önemli diye düşünüyorum. Örneđin aile eğitim programı eğitimini alan arkadaşlarımız oldu. Eđer eğitimin sonunda gelip biz burada herhangi bir hedef kitleye eğitim yapacaksak sunum yapacaksak sunum*



Bu proje Avrupa Birliđi tarafından finanse edilmektedir.



becerisi yüksek birinin eğitime gitmesi gerekiyor. Diksiyonu etkili kullanan birinin katılması gerekiyor diye düşünüyorum...

- b. *...SED gibi evde bakım gibi desteklerin şu an burada bulunan yetkin meslek elemanlarından alınıp gerçekten kendi alanlarına yönelmesi kendi alanlarında ayrılmayı destek olması sağlanmalıdır...*

9. Eğitime gideceklerin gönüllü ve alanla ilgili kişiler olması

- a. *...Bakanlığın mesela bazen farklı illerde eğitimleri oluyor atıyorum Antalya'da eğitim oluyor. Bir şekilde eğitime gidiyoruz ama eğitimden geldiğimiz zaman tekrar o aldığımız eğitimle ilgili geldiğimizde bize bir iş yükü sunuluyor. Bu şekilde değil de mesela personellere tükenmişlik sendromu eğitimini atıyorum bir tatil yöresindeki gerçekten hani güzel bir otelde, personelin kafasını dağıtabileceđi iyi bir ortamda yılda en azından her personelin 1 kez yararlanabileceđi bu alanda çalışan. Bu şekilde eğitimler olabilir bizde tekrar iş yükü getirmeyecek eğitimler.*
- b. *...Ben de bir şey eklemek istiyorum. Bu tarz eğitimlerde özellikle gönüllülük esasının dikkate alınarak yapılması gerekiyor. Personeli katılmaya zorlamak değil de sadece gönüllü olan kişilerden oluşturulmasının da eğitimin sonucu dönüşü anlamında verimli olacağını etkileyeceđini düşünüyorum.*

Aile yanında destek hizmetlerinde çalışan meslek elemanları, diđer birimlerdeki meslektaşları gibi, etkileşimli, küçük gruplar halinde, vaka simülasyonuna dayalı ve beceri odaklı yüz yüze eğitim tercihinde bulunmuşlardır. Bu gruptaki çalışanlar ilaveten, taşra teşkilatı yönetim birimlerinin hizmet-içi eğitim planlamasıyla ilgili beklentilerini; şeffaf seçime dayalı, gönüllülük esası üzerinde kurulu sistematik bir uygulama olmalı şeklinde formüle etmişlerdir.



Bu proje Avrupa Birliği tarafından finanse edilmektedir.



Özet

Aile Yanında Destek Hizmetleri çalışanı meslek elemanlarının, önceki eğitim deneyimlerini, talep ettikleri eğitimleri ve eğitim yöntemleri tercihlerini şu şekilde özetlemek olanaklıdır:

Tablo 8. Aile Yanında Destek Hizmetleri Çalışanlarının Eğitim Deneyimleri, Talepleri ve Eğitim Yapısıyla İlgili Eğilimleri

| Önceki Eğitimler | Talep Edilen Eğitimler | Tercih Edilen Eğitim Yöntemleri |
|---|---|---|
| <ul style="list-style-type: none">Travma eğitimiBağımlılıkla mücadele formatörlük eğitimiOkul öncesi çocuklara yaklaşımAile içi iletişimAile eğitim programı (AEP)Evlilik öncesi eğitim ve danışmanlık eğitimiBDT alınacak (Kalkınma Ajansı Aracılığıyla)BDT, Gottman Çift terapisiEbeveynlik ve güvenlik çemberi eğitimiŞiddet mağduru kadınlar ile iletişim teknikleriÇocuklar GüvendeKısa süreli çözüm odaklı terapi (Kalkınma Ajansı aracılığıyla) | <ul style="list-style-type: none">Çocukların gelişimsel özellikleriİstismar tespiti ve istismar vakalarıyla çalışmaResim analiziOyun terapisiRorschach testiİngilizceÇocuk gelişimi ve psikolojisiKrize müdahaleDanışmanlıkMevzuatGörüşme teknikleriTravmaya yaklaşımİletişim becerileriAile değerlendirmeStresle ve tükenmişlikle mücadeleÇalışan özbakımıKendine yardımSüpervizyonTerapi/meditasyon | <ul style="list-style-type: none">Grup çalışmasıVaka analiziRole playYüz yüze eğitimEğitimin etkinliğinin ölçülmesi ve çıktılarının raporlaştırılmasıBirer haftalık eğitimlerKalıcı eğitim materyallerinin sağlanması (Word/sunum/pdf vs.)Eğitime seçilme süreçlerinin şeffaf olmasıEğitim katılımının gönüllü ve alanla ilgili kişiler arasından seçilmesi |



Bu proje Avrupa Birliđi tarafından finanse edilmektedir.



4.2.4 ÇHGM Taşra Teşkilatı - Koruyucu Önleyici ve Gündüzlü Hizmetler

Çocuk koruma mobil ekipler ve SHM-KİOÇ çalışanları bu birim çatısı altında analize katılmıştır. SED hizmetleri de bu koruyucu önleyici hizmetler kapsamında olabilmektedir. Bu hizmet alt alanıyla ilgili kuruluş ve görevlerde çalışan meslek elemanlarının görevlerine, aldıkları eğitimlere, eğitim taleplerine ve tercih ettikleri eğitim yöntemlerine devam eden başlıklar altında yer verilmiştir.

4.2.4.1 Görevler

Koruyucu, önleyici, gündüzlü hizmetler çalışanları görevleriyle ilgili aşağıdaki bilgi ve görüşleri aktarmışlardır:

Rehberlik ve İzleme

1. Devlet koruması altındaki çocukların kamu kurumlarına atanması sürecinde rehberlik (kurum seçimi ve tercih işlemleri, evrak işleri, kurumla iletişim)

- ...Gençlerin atamalar için tercihlerine ve evraklarına yardımcı oluyoruz. 2018 yılında da bakanlık sosyal yardımlaşmayla bakanlığımız protokol imzaladı. Gençlerimiz otel ve öğretmen evlerinde kalıyor. Barınma ve yiyecek ihtiyaçlarını karşılamak için...
- ...Biz de tercih işlemlerinde, evrak işlerinde, kurumlarla iletişimde yardımcı oluyoruz.

2. Atanma sonrası uyum eğitimi ve danışmanlık

- ...Konya büyük, 31 ilçemiz var. Kendi cep telefonumla çocuklara 24 saat danışmanlık yapıyorum. Her ilde bu mümkün olmuyor. Bakanlığın illere böyle bir hat vermesinin yararlı olacağını düşünüyorum.
- ...Atamadan sonra 1 ay içerisinde de bakanlık bir eğitim programı gönderiyor. Atandıkları kurumun hiyerarşik yapısı, 657 sayılı devlet memuru kanunu ve uyulması gereken kuralları içeren bir eğitim programımız var. Eğitimin planlıyor ve gerçekleştiriyoruz. Burada danışmanlık ve rehberlik yapma becerilerini kullanıyoruz.



Bu proje Avrupa Birliđi tarafından finanse edilmektedir.



İhtisas Kuruluşları

1. Suça sürüklenmiş, istismar ve ihmal mağduru, travma mağduru, madde bağımlısı ve refakatsiz çocuklarla çalışma

- a. ...Suça sürüklenme, ihmal ya da istismar nedeniyle çocuklar gelebiliyor. Zaten çođu travmatik olaylar geliyor. Uzmanın travmaya yönelik bilgi ve beceri sahibi olması gerekiyor. Kendini bu anlamda geliştirmiş ve geliştirmeye yönelik çalışmalar yapan bir meslek...
- b. ...Çok farklı çocuklar geliyor, istismar mağduru, suça sürüklenmiş çocuklar, madde kullanımı olan çocuklar...
- c. ...Örneđin istismar mağduru çocuklara nasıl yaklaşılr, görüşme teknikleri nelerdir, aileye istismar nasıl anlatılır, kurum olarak ne yapıyoruz, bunlarda eksiklikler yaşıyoruz. Refakatsiz çocukları da bünyemize alıyoruz...

Mobil Ekipler

1. Polis ve zabıta eşliğinde sokakta çalışan çocukları tespit etme ve müdahale etmek/ aileye rehberlik (bütüncül bir bakış açısı ile)

- a. ...Mobil ekip 3 proje şeklinde işliyor. Polis ve zabıta eşliğinde sahaya çıkıyoruz. Belirli zamanlarda belirli caddelerde sokaklarda su satan mendil satan çocukları tespit ediyoruz...

2. Okullarda öğretmenler ve yöneticilerle birlikte risk altındaki çocukları tespit etmek ve müdahale etmek

- a. ...Mobil çocuk biriminde okullara gidip okuldaki yönetici ve öğretmenlerin iş birliğinde risk altındaki çocukları tespit ediyoruz...



Bu proje Avrupa Birliđi tarafından finanse edilmektedir.



3. ÇOKİM'den ailelerine verilen çocukları tespit etme

- a. ...Çocuklar Güvende programında mobil ekipten tespit ettiđimiz ve izlemek istediđimiz çocukları ve ÇOKİM'den ailelerine teslim ettiđimiz çocukları belirli sürelerle (3-6 ay) takip ediyoruz.

4. Proje üretme

- a. ...Genel olarak bakım tedbiri alınmıyor çocuđun yüksek yararı düşünülerek. Bir de proje biriminde görev alıyoruz. Çocuklara yönelik proje üretmeye çalışıyoruz.

Özel Kreş, Gündüz Bakımevi ve Çocuk Kulüpleri

1. Bakanlıđa bađlı özel kuruluşları açmak, denetlemek, işleyişini sağlamak, kapatmak

- a. ...Bizim buradaki amacımız kuruluşları açmak, denetlemek, işleyişini sağlamak...

2. Çocukların bakımlarının gerçekleşmesi, gelişimlerinin desteklenmesi ve güvenliklerinin sağlanması için her türlü ortamı hazırlamak

- a. ...Buradaki çocukların bakımlarının gerçekleşmesi, gelişimlerinin desteklenmesi ve güvenliklerinin sağlanması için her türlü ortamı hazırlamak amacımız...
- b. ...Kuruluşlar özel olduđu için ihmal ve istismar olmamasını, iyi beslenmelerinin sağlanmasını sağlıyoruz...
- c. ...Bakım, güvenlik ve gelişim alanında izleme yapıyoruz. Gözlem yapıyoruz. Eğitimimizle bu gözlemleri kolaylıkla yapabiliyoruz...
- ç. ...Bakım, eğitim ve güvenlik odađında inceleme yapıyoruz. Mevzuatta olmayan eksik boyutları da iletiyoruz...

3. Kreşler için ücretsiz kontenjanları belirlemek

- a. ...Ücretsiz kontenjanların belirlenmesi, açılış kapanış işlemleri ve denetim işlemleri çalışma alanlarımızdan...



Bu proje Avrupa Birliđi tarafından finanse edilmektedir.



SHM/KİOÇ

1. ALO 183 Sosyal Destek Hattından ya da ihbarla gelen acil vakaları incelemek

a. ...Biz SHM'de Çocuk Hizmetleri olarak ALO 183 ya da ihbarla gelen acil vakalara incelemeye gidiyoruz...

2. 5395 SAYILI ÇOCUK KORUMA KANUNU KAPSAMINDA KORUYUCU VE DESTEKLEYİCİ TEDBİR KARARLARI ALMAK

a. ...5395 nolu kanun kapsamında danışmanlık, sağlık, bakım tedbiri alıyoruz vakaya göre. Öncelikle ailenin yanında kalması için uğraşyoruz, maddi ihtiyacı varsa SED birimine yönlendiriyoruz. Eğitim için farklı kuruluşlara yönlendirebiliyoruz. Bir de danışmanlık tedbiri uyguluyoruz...

Rehberlik ve İzleme, ÇOKİM, Mobil Ekipler, Çocuk Kulüpleri ve Özel Gündüzlü Bakımevleri ve Kreşlerle ilgili çalışan, SHM/KİOÇ birimlerinde görev yapan meslek elemanlarının çeşitlilik gösteren görevleri yatılı kuruluş bakımı dışındaki kapsamlı hizmetleri içermiştir. Sosyal hizmet değerlendirmesine sıklıkla başvuru bu görevler için eğitim ve danışmanlık becerileri de kullanılmaktadır.

4.2.3.2 Alınan Eğitimler

Bu gruptaki meslek elemanlarının aldıkları eğitimler şöyle sıralanabilir:

1. ANKA çocuk psikososyal destek eğitimi

ANKA Çocuk Psikososyal Destek Eğitimi aldık 2015 yılında. Yeni başlayan arkadaşlarımıza da bunun daha kapsamlı hali verilirse daha iyi olacaktır...

2. Çocuk koruma hizmetlerinde karar destek mekanizmalarının güçlendirilmesi eğitimi

Çocuk karar destek mekanizmalarının güçlendirilmesi eğitimini aldım. Alana katkı sağlayacağını düşünüyorum. Bunun içinde çocuklarla iletişim gibi eğitimler de var...



Bu proje Avrupa Birliđi tarafından finanse edilmektedir.



3. Çocuklar güvende

a. ...Çocuklar Güvende Çocuk Koruma Mobil Ekip hizmet içi eğitimlerin aldım. Özellikle biz sahada çalıştığımız için bu eğitimin önemli olduğunu düşünüyorum yeni başlayanlar için. Travma ve yas eğitimleri önemli. Bununla ilgili eğitim almak isterdim...

4. Çocuk koruma

a. ...Çocuk Koruma Mobil Ekip hizmet içi eğitimlerin aldım. Özellikle biz sahada çalıştığımız için bu eğitimin önemli olduğunu düşünüyorum yeni başlayanlar için. Travma ve yas eğitimleri önemli. Bununla ilgili eğitim almak isterdim...

b. ...Mobil Ekip hizmet içi eğitimlerin aldım. Özellikle biz sahada çalıştığımız için bu eğitimin önemli olduğunu düşünüyorum yeni başlayanlar için...

Diđer birimlerde görev yapanlara göre sınırlı sayıda bildirilen eğitim başlıkları ÇHGM'nin düzenli yürüttüğü eğitimleri içermiştir.

4.2.4.3 Talep Edilen Eğitimler

Koruyucu Önleyici ve Gündüzlü Hizmetler çalışanlarının eğitim talepleri diđer birim çalışanlarına göre daha yüksek sayıda ve çeşitlilikte ortaya çıkmıştır. Eğitim başlıklarına, katılımcıların görüşleriyle birlikte aşığıda yer verilmiştir:

Rehberlik ve İzleme

1. İstismar mağduru çocuklarla çalışma

a. ...İstismar mağduru çocuklara nasıl yaklaşılır, görüşme teknikleri nelerdir, aileye istismar nasıl anlatılır, kurum olarak ne yapıyoruz...

2. Görüşme teknikleri

a. ...Görüşme yöntem ve teknikleri konusunda da ihtiyaç olduğunu düşünüyorum...



Bu proje Avrupa Birliđi tarafından finanse edilmektedir.



b. ...Görüşme teknikleri önemli, lisansta ders aldık ama pratiđe uygulamada zorluk olabiliyor. Görüşme tekniklerine ilişkin eğitimler olabilir. Danışmanlık tedbirinin uygulanmasına ilişkin bir eğitimin olması iyi olur...

3. Rehberlik ve danışmanlık eğitimi

a. ...Rehberlik ve danışmanlık eğitim olabilir. Çok kapsamlı bir konu. Bazen çocuklar evliliđi bile bize soruyorlar. Hem rehberlik hem danışmanlık, hem annelik ve babalık yapıyoruz....

İhtisas Kuruluşları

1. Travmaya yönelik değerlendirme müdahale

a. ...Travma ve yas eğitimleri önemli. Bununla ilgili eğitim almak isterdim...
b. ...Dezavantajlı gruplarla çalışıyoruz, onlarla nasıl iletişim kuracağımızı bilmemiz lazım. Travma sonrası stres bozukluğuyla ilgili bir eğitim almamız gerekiyor...

2. Çocukla iletişim

a. ...ÇOKİM'lerde çalışanların çocukla iletişim konusunda yeterli eğitim almış olmaları gerekiyor. Bunun haricinde etik ilkelere dikkat etmemiz gerekiyor...

3. Mülakat teknikleri

a. ...Son olarak da görüşme yöntem ve tekniklerini mesleki elemanın bilmesi gerekiyor diye düşünüyorum.

4. Ailelerle iletişim/dirençli ailelerle çalışma

a. ...Çocuklarla görüşmeler yapıyoruz. Aileye dönüş talebi varsa aileyle görüşüyoruz. Aileler ön yargılı olabiliyorlar. Onlarla iletişim kurmak zor olabiliyor. Dirençli ailelerle, ön yargılı ailelerle karşılaşabiliyoruz...



Bu proje Avrupa Birliđi tarafından finanse edilmektedir.



5. Aile merkezli çalışma

a. ...Aile merkezli çalışma ve kendine yardım kapasitesini geliştirme gibi başlıklar öneriyorum...

6. Ekolojik/ekosistemik yaklaşım

a. ...Toplum içinde hem bireyi hem de aileyi ön plana çıkaran bir yaklaşım olması gerekiyor. Ekosistem içinde bireyi ve aileyi öne çıkaran eğitimler olması lazım. Psikoloji, ekonomi, antropoloji, sosyoloji gibi bütün alanları kapsayacak bir yaklaşıma ihtiyacımız var. Ekosistemik bir değerlendirme olsun, çevresi içinde bireyin değerlendirilmesi lazım...

7. Kendine yardım becerileri

a. ...Kendine yardım kapasitesini geliştirme gibi başlıklar öneriyorum...

8. Risk değerlendirme

a. ...Yani saha tarama, risk tespiti, aileye rehberlik, mevzuat uygulama, proje geliştirme, okul sistemiyle çalışma, hepsi bir bilgi beceri başlığı olabilir...

Mobil Ekip

1. Travma ve yas eğitimleri

a. ...Travma sonrası stres bozukluğuyla ilgili bir eğitim almamız gerekiyor. Ben aldım ama alınabilir. Çözüm odaklı yaklaşım çocuklarla ve ailelerle görüşürken etkili oluyor...

2. Aile danışmanlığı

a. ...Aile danışmanlığının da mobil ekipler tarafından alınması gerektiğini düşünüyorum...

3. Mevzuat/çocuk koruma kanunu

a. ...Çocuk Koruma Kanunu başlı başına bir eğitim olmalıdır. Bunun eğitim olarak verilmesini isterdim...



Bu proje Avrupa Birliđi tarafından finanse edilmektedir.



4. Koruyucu ve önleyici hizmetler

- a. ...Koruyucu ve önleyici hizmetlerde daha aktif olmamız gerekiyor. Bu bağlamda diđer kurumlarla nasıl iş birliđi içinde olmamız gerekiyor, örneđin MEB'le nasıl bir iş birliđi yapabiliriz? Ya da sanayide çalıştırılan çocuklar için İŞKUR'la nasıl bir iş birliđi yapabiliriz?

Birimlerin farklılaşan eğitim konusu taleplerini bir bakışta görebilmeyi kolaylaştırmak için aşağıdaki şekile bakılabilir.

4.2.4.4 Tercih Edilen Eğitim Yöntemleri

Koruyucu Önleyici ve Gündüzlü Hizmetler meslek elemanlarının eğitim yöntem ve teknikleriyle ilgili beklentileri şöyle şekillenmiştir:

1. Yüz yüze eğitimler

- a. ...Daha çok yüz yüze, en az bir hafta olmak koşuluyla bir eğitim olabilir...
- b. ...Eğitimler yüz yüze olmalıdır. Eğitimlerin sahada ve kişilerin bulunduğu yerlerde olması iyi olur...
- c. ...Yüz yüze, ortalama 5 gün, eğitimci liderliğinde olması lazım...

2. 5 günlük eğitimler

- a. ...Ortalama 5 gün, eğitimci liderliğinde olması lazım...

3. Tüm birimin/ekibin/ilin katılacağı saha eğitimleri

- a. ...Her ilden bir kişi katılınca eğitim o kişide kalıyor. Bireysel eğitimlerde kişi daha pasif kalabiliyor ancak ekip olarak daha güçlüyüz, ekip olarak eğitim almak bizi daha güçlendirecektir...

4. Vaka simülasyonları

- a. ...Mobil ekip eğitimleri gruplar halinde vaka simülasyonlarıyla geçmişti, çok yararlı olmuştu. Farklı vakalar üzerinde değerlendirmeler yapmıştık, bu yöntem yaygınlaştırılabilir...



Bu proje Avrupa Birliđi tarafından finanse edilmektedir.



b. ...saha örnekleri üzerinden eğitim olmalı...

5. Uygulamaya yönelik içerik

a. ...Hepimizin teorik bilgisi var ama bunu uygulamaya dökmekte zorlanıyoruz. Çocuk Karar Destek Mekanizmaları eğitimi çok güzeldi. Ortak oturumlardan sonra gruplara dağıldık. Daha çok pratiğın olduğu bir eğitim planlanabilir...

6. Grup çalışmaları

a. ...Mobil ekip eğitimleri gruplar halinde vaka simülasyonlarıyla geçmişti, çok yararlı olmuştu. Farklı vakalar üzerinde değerlendirmeler yapmıştık, bu yöntem yaygınlaştırılabilir...

b. ...Grup çalışması ve saha örnekleri üzerinden eğitim olmalı...

Eğitim metodolojisiyle ilgili taleplerin yoğunluđunu görmek için ayrıca aşağıda verilen grafik incelenebilir. Yüz yüze eğitimlerin vurgulandığı, grup çalışmaları ve vaka simülasyonları içeren uygulama odaklı ve ekip katılımı ile gerçekleşen beş günlük eğitimler genelde tercih edilen eğitim modeli olmuştur.

Grafik 3. Koruyucu Önleyici ve Gündüzlü Hizmetler Çalışanlarının Eğitim Yöntem ve Teknikleriyle ilgili Talepleri





Bu proje Avrupa Birliđi tarafından finanse edilmektedir.



Özet

Koruyucu, Önleyici ve Gündüzlü Hizmetler, meslek elemanlarının, önceki eğitim deneyimlerini, talep ettikleri eğitimleri ve eğitim yöntemleri tercihlerini şu şekilde özetlemek olanaklıdır:

Tablo 9. Koruyucu Önleyici ve Gündüzlü Hizmetler Çalışanlarının Eğitim Deneyimleri, Talepleri ve Eğitim Yapısıyla İlgili Eğilimleri

| Önceki Eğitimler | Talep Edilen Eğitimler | Tercih Edilen Eğitim Yöntemleri |
|---|--|---|
| <ul style="list-style-type: none">ANKA Çocuk psikososyal Destek EğitimiÇocuk koruma hizmetlerinde karar destek mekanizmalarının güçlendirilmesi eğitiminÇocuklar GüvendeÇocuk KorumaMobil Ekip hizmet içi eğitimi | <p>Bakım Sonrası Rehberlik ve İzleme Hizmetleri</p> <ul style="list-style-type: none">İstismar mağduru çocuklarla çalışmaGörüşme teknikleriRehberlik ve danışmanlık eğitimi <p>İhtisas Kuruluşları</p> <ul style="list-style-type: none">Travmaya yönelik değerlendirme müdahaleÇocukla iletişimMülakat teknikleriAilelerle iletişim/dirençli ailelerle çalışmaAile merkezli çalışmaEkolojik/ekosistemik yaklaşımKendine yardım becerileriRisk değerlendirme <p>Mobil Ekip</p> <ul style="list-style-type: none">Travma ve yas eğitimleriAile DanışmanlığıMevzuat/Çocuk Koruma KanunuKoruyucu ve önleyici hizmetlerDisiplinler arası çalışma ve koordinasyonKurumlar arası koordinasyonBakanlığın ve diğer kurumların çocuklara ve ailelere yönelik hizmetleri | <ul style="list-style-type: none">Yüz yüze eğitimler5 günlük eğitimlerTüm birimin/ekibin/ilin katılacağı saha eğitimleriVaka simülasyonlarıUygulamaya yönelik içerikGrup çalışmaları |



Bu proje Avrupa Birliđi tarafından finanse edilmektedir.



| | | |
|--|---|--|
| | SHM/KİOÇ <ul style="list-style-type: none">● Psikososyal destek müdahaleleri● Stresle baş etme yöntemleri | |
|--|---|--|

4.2.5 Genel Deđerlendirme

ASHB ÇHGM merkez teşkilatta görevler; politika geliştirme, mevzuat çalışmalarına katkı verme, taşraya rehberlik etme, eğitim faaliyetleri düzenleme, organizasyon ve koordinasyon hizmetleri etrafında şekillenmektedir. Müracaatçılarla doğrudan temas ile çalışmayı gerektiren vaka yönetimi ile ilgili görevler de bulunmaktadır.

ASHB-ÇHGM taşra teşkilatında görev yapan meslek elemanları, daha çok saha çalışmaları (ev, kurum ve aile ziyareti, müracaatçılarla görüşme ve müdahale yöntemleri, rehberlik ve danışmanlık hizmetleri, kurumlarla iletişim vb.) gerçekleştirmekte ve müracaatçılarla (çocuklarla ve aileleriyle) doğrudan temas kurmaktadır.

Katılımcıların daha önce aldıkları eğitimlerin bir standardı olmadığı, farklı eğitimlere farklı katılımcıların katıldığı görülmüştür. Bazı eğitimlerin ise bölgesel kalkınma ajansları ya da uluslararası sivil toplum örgütleri (UNICEF, UNHCR gibi BM kuruluşları) fonları aracılığıyla gerçekleştirildiđi ifade edilmiştir. Bu durum hem merkez, hem de taşra çalışanları arasında bilgi ve beceri farklılıklarının olduğunu göstermektedir. Katılımcılar daha önce aldıkları ANKA, mobil çocuk sosyal hizmeti, çocuklar güvende, aile danışmanlığı ve aile eğitimi, krize müdahale, travmaya müdahale gibi eğitimlerin ise oldukça yararlı olduğunu belirtmişlerdir.

Merkez teşkilatta çalışanlar daha çok **politika yapma, mevzuat geliştirme, yönetim, eğitim ve koordinasyon hizmetlerine** yönelik eğitim talep ederken, taşra teşkilatı daha çok **uygulamaya yönelik değerlendirme ve müdahaleye** yönelik eğitim talebinde bulunmuşlardır. Bunun yanı sıra merkez teşkilatta da zaman zaman vakalarla birebir çalışma ya da taşraya süpervizyon verme gibi durumlar söz konusu olduğu, merkez teşkilatta çalışan meslek elemanlarının da temel **görüşme becerileri, krize müdahale, travmaya müdahale** gibi eğitimler alması gerektiđi ortaya çıkmıştır. Hem merkez hem de taşra teşkilatında, çalışanlar tükenmişlik ve ikincil travma yaşadıklarını, bu sebeple **psikososyal sağlamlık, stres yönetimi** gibi eğitimler almalarının yararlı olacağını belirtmişlerdir (Bkz. Şekil 1).



Bu proje Avrupa Birliđi tarafından finanse edilmektedir.



Şekil 1. ASHB ÇHGM Çalıřanlarının Eđitim Talepleri



Eđitimlerin yapılandırılmasıyla ilgili eğilimler, yüz yüze eđitim, asgari beř günlük müfredat, kalıcı eđitim-öđretim materyali, etkileşimli öđrenme yöntemlerinin (vaka simülasyonu, grup çalıřması, uygulama, drama, role play vb.) kullanımı yönünde şekillenmiřtir (Bkz. Şekil 2).

Şekil 2. ASHB ÇHGM Çalıřanlarının Tercih Ettikleri Eđitim Yöntem ve Teknikleri





Bu proje Avrupa Birliği tarafından finanse edilmektedir.



EİA'nın nitel aşamasında öne çıkan eğitim başlıkları, eğitim yöntem ve teknikleri ile ilgili beklentiler, anket uygulaması içeren nicel aşamada bağımsız değişkenler olarak kullanılmıştır. Anket formunda yer alan eğitim modülleri listesine dahil edilmiştir.

4.3 Çocuk Koruma Hizmet-İçi Eğitim Programı Modülleri

Konuyla ilgili bilimsel literatür incelemesi, kilit kişi görüşmeleri ve odak grup görüşmeleri sonucunda, çocuk koruma ve refahı alanında çalışan meslek elemanlarının ve kariyer uzmanlarının bilgi-beceri ihtiyaç analizinde esas alınacak eğitim başlıkları (kısaca açıklamalarıyla birlikte) tasarlanmıştır. Bu modüllerle ilgili öz-yeterlilik, eğitim alma durumu ve eğitim talepleri, analizin anket uygulaması aşamasında incelenmiştir.

Tasarım üç düzeyli bir çocuk koruma eğitim programı tanımlamıştır. Birinci düzeyde çocuk koruma temel yetkinlik konuları yer almıştır. İkinci düzeyde uzmanlaşma yetkinlik konuları yer almıştır. Bunlar temel yetkinlik aşamasından sonra elde edilmesi beklenen konular olarak tanımlanmıştır. Üçüncü düzey ise önceki düzeylerde tanımlanmış olan bilgi ve beceri düzeyleri için destekleyici beceriler olarak tanımlanmıştır. 3 düzeyli eğitim modüllerinin kısa açıklamalarına aşağıdaki tabloda yer verilmiştir.

Tablo 10. Meslek Elemanları için Çocuk Koruma Yetkinlikleri

DÜZEY 1 - TEMEL (ÇEKİRDEK) YETKİNLİKLER (15)

| BAŞLIK | AÇIKLAMA |
|---|--|
| ULUSAL VE ULUSLARARASI MEVZUAT | Çocuk Koruma ve Refah Sistemine ilişkin 2828, 5395, 6284 vb. kanunlar ve yönetmelikleri, uluslararası çocuk hakları ve çocuk koruma sözleşmelerini içerecek biçimde çocuk refahı ve koruma hizmetlerinin hukuki temellerini ele alınması |
| KRİZE MÜDAHALE | Güvenli, istikrarlı ve yapıcı değişimi teşvik edecek şekilde kriz durumlarında çocuklara, aile üyelerine ve personele yardım etme becerisi |
| ÇHGM KURUMSAL İŞLEYİŞ VE HİZMETLER - AİLE YANINDA DESTEK HİZMETLERİ | SED, Koruyucu Aile ve Evlat Edindirme Hizmetleri, Ebeveynlik becerilerini destekleme, akraba bakımını teşvik etme, hizmet planlama süreçleri |
| ÇHGM KURUMSAL İŞLEYİŞ VE HİZMETLER - KORUYUCU, ÖNLEYİCİ VE GÜNDÜZLÜ HİZMETLER | Çocuk Hakları, Çocuk Koruma Mobil Ekipler, Çocuklar Güvende, Danışmanlık Tedbiri, Kreş ve Gündüz Bakım Evi, Bakım Sonrası Rehberlik Hizmetleri, Çocukların akademik başarısını geliştirme, Aile yanında bakımı artırma |



Bu proje Avrupa Birliđi tarafından finanse edilmektedir.



| | |
|--|---|
| ÇHGM KURUMSAL İŞLEYİŞ VE HİZMETLER-İNCELEME, TESPİT, İLK MÜDAHALE HİZMETLERİ | İl Müdürlükleri, ÇOKİM, SHM KİOÇ hizmetleri |
| ÇHGM KURUMSAL İŞLEYİŞ VE HİZMETLER-BAKIM VE SOSYAL REHABİLİTASYON HİZMETLERİ | ÇEKOM ve bađlı çocuk evleri, Çocuk Evleri Sitesi ve İhtisas Kuruluşları hizmetleri. Kuruluş sistemine yerleřtirme, kuruluş sisteminden ayrılma ve aileye döndürme süreçleri |
| KAMU KURUM VE KURULUŞLARININ ÇOCUK KORUMA İLE İLGİLİ YETKİLERİ, SORUMLULUKLARI VE PAYDAŞ KURUMLARLA İŞ BİRLİĐİ | ASHB, ÇSGB, MEB, SB, AB, İB ve diđer Bakanlık, kurum ve kuruluşların, il/ilçe koordinasyon çalışmaları, çocuk koruma ile ilgili yetki ve sorumluluklarının gözden geçirilmesi |
| TİPİK GELİŞİM GÖSTEREN ÇOCUKLARIN GELİŞİMSEL ÖZELLİKLERİ | Tipik gelişim gösteren çocukların gelişim özellikleri, ilgi ve ihtiyaçları ve gelişimsel deđerlendirmesi |
| ATİPİK/FARKLI GELİŞİM GÖSTEREN ÇOCUKLARIN GELİŞİMSEL ÖZELLİKLERİ | Gelişimsel geriliklerin tespiti, farklı gelişim gösteren çocukların gelişim özellikleri, ilgi ve ihtiyaçları. Özel gereksinimli çocukların ve ergenlerin özellikleri ve ihtiyaçları |
| ÇOCUK VE AİLEYİ DEĐERLENDİRME/RİSK TESPİTİ | Vaka yönetimi için çocuk ve aileyi çok boyutlu olarak deđerlendirme becerisi |
| AİLE MERKEZLİ ÇOCUK KORUMA HİZMETLERİ | Ailelerle güçlü yönlere dayalı ve aile merkezli hizmet sunum modellerini kullanabilme ve aile üyelerini vaka planlama ve karar verme stratejisi içerisine dâhil etme ve ebeveynlik becerilerini geliřtirmeye yönelik bilgi ve beceriler |
| SOSYAL HİZMET İHTİYACININ DEĐERLENDİRİLMESİ VE ANALİTİK DÜŞÜNME BECERİLERİ | Vaka yönetiminin tüm aşamalarında dođru karar vermeyi desteklemek için ilgili bilgileri ortaya çıkarma, analitik çalışma ve entegre etme becerisi |
| VAKA YÖNETİMİ | Çocuklar için gelişimsel olarak uygun vaka müdahalelerini planlama, uygun hizmetlere yönlendirme, uygulama ve son deđerlendirme becerisi |
| PSİKOSOSYAL MÜDAHALE YAKLAŞIMLARI | Çocuklara yönelik koruyucu, önleyici ve rehabilite edici müdahale yaklaşımlarına ve ölçeklerine ilişkin temel bilgi ve beceriler. Vaka çalışması ve grupla çalışma becerileri |
| ÇOCUK REFAHI UYGULAMASINDA ETİK | Çocuk refahı uygulamalarında sosyal hizmet ve diđer danışmanlık mesleklerinin etik standartlarına bađlı kalabilme becerisi |



Bu proje Avrupa Birliđi tarafından finanse edilmektedir.



DÜZEY 2 UZMANLAŞMA YETKİNLİKLERİ (13)

| BAŞLIK | AÇIKLAMA |
|--|---|
| TRAVMA ve TRAVMAYA MÜDAHALE | Travma yaşayan çocukları tespit etme, rehabilite etme ve destekleme becerisi |
| HASSAS GRUPLARLA ÇALIŞMA BECERİLERİ | Suçta sürüklenen, suç mağduru, madde kullanım öyküsü olan, sokakta risk altında olan, istismar öyküsü olan, ihmale uğrayan, refakatsiz/yabancı uyruklu, ergen gebe vb. durumdaki çocuklarla çalışma becerileri |
| AİLE İÇİ ŞİDDET | Ailelerde aile içi şiddeti -fiziksel, cinsel, psikolojik ve ekonomik- belirleme, çocuklara yönelik riskleri değerlendirme ve müdahale ve güvenlik planları uygulama becerisi |
| BAĞIMLILIK | Gençlerde ve yetişkinlerde davranışsal ve madde bağımlılığı sorunlarını belirleme, aile üyelerinin sağlık ve güvenliğine ilişkin riskleri değerlendirme ve bağımlıkları olan bireylerin tedavi süreçlerini koordine etme ve izleme becerisi |
| ERKEN YAŞTA ZORLA EVLİLİKLERLE MÜCADELE | Erken yaşta zorla evlilikle ilgili evlilik temel kavramlar, erken yaşta zorla evliliğin nedenleri ve sonuçları, uluslararası ve ulusal mevzuat |
| ÇOCUK RUH SAĞLIĞI (0-11) | 0-11 yaş arası çocuklarda ruh sağlığı sorunlarını belirleme ve değerlendirme becerisi ve duygusal ve/veya davranışsal bozukluğu olan çocuklar ve gençler için rehabilitasyon sağlama ve izleme becerisi |
| ERGENLERDE RUH SAĞLIĞI (12-17) | 12-17 yaş arası ergenlerde ruh sağlığı sorunlarını belirleme ve değerlendirme becerisi ve duygusal ve/veya davranışsal bozukluğu olan çocuklar ve gençler için rehabilitasyon sağlama ve izleme becerisi |
| ÇOCUKLARDA İHMAL VE İSTİSMAR | İhmal ve istismar unsurlarını tespit edebilme, değerlendirebilme ve müdahale edebilme becerisi |
| SOKAKTA YAŞAYAN VE/VEYA ÇALIŞTIRILAN ÇOCUKLARA YÖNELİK HİZMETLER | Sokakta yaşayan ve/veya çalıştırılan çocuklara ilişkin tarihsel ve kavramsal çerçeve, Türkiye’de kurumların görev ve sorumlulukları |
| YETİŞKİN RUH SAĞLIĞI | 18 yaş üstü yetişkinlerde ruh sağlığı sorunlarını belirleme ve değerlendirme becerisi ve duygusal ve/veya davranışsal bozukluğu olan yetişkinler için rehabilitasyon sağlama ve izleme |



Bu proje Avrupa Birliđi tarafından finanse edilmektedir.



| | |
|--|---|
| | becerisi |
| AİLE SİSTEMLERİ TEORİSİ VE AİLE DANIŞMANLIđI | Aile sistemleri teorisi, aileye psikososyal destek ve danışmanlıkta temel beceriler |
| PROJE DÖNGÜSÜ YÖNETİMİ BECERİLERİ | Proje döngüsü aşamaları ve mantıksal çerçeve yaklaşımı |
| POLİTİKA ANALİZİ | Sosyal politika analizi ilke ve tekniklerini geliştirme |

DÜZEY 3 - DESTEKLEYİCİ BECERİLER (12)

| BAŞLIK | AÇIKLAMA |
|--------------------------------------|---|
| ÇOCUKLARLA GÖRÜŞME TEKNİKLERİ | Çocukların yaş grubu ve gelişimsel özelliklerine göre, gözlem yapma, soru sorma ve bilgi alma teknikleri |
| DAVRANIŞ YÖNETİMİ VE DİSİPLİN | Çocukların uygunsuz davranışlarını değerlendirme ve ebeveynlere ve bakım verenlere yapıcı, gelişimsel olarak uygun disiplin stratejilerini kullanma konusunda rehberlik etme becerisi |
| RAPORLAMA BECERİLERİ | Sosyal hizmet raporları değerlendirme, uygun tekniklerle hazırlama temel teknik becerileri |
| İLETİŞİM BECERİLERİ | Etkili sözlü ve yazılı iletişim tekniklerini geliştirme ve iletişimin önündeki engelleri fark edebilme |
| ÇATIŞMA ÇÖZME BECERİLERİ | Aileler, iş arkadaşları ve toplum profesyonelleri ile olan çatışmaları yapıcı bir şekilde yönetme becerisi |
| EBEVEYNLİK BECERİLERİ | Ebeveynlere ve bakım verenlere, çocukların davranışları için gerçekçi beklentiler geliştirmelerinde yardımcı olma becerisi ve ebeveynlere ve bakım verenlere çocukların gelişim ihtiyaçlarını karşılayan yararlı stratejiler geliştirmelerinde yardımcı olma becerisi |
| OYUNLA MÜDAHALE YÖNTEM VE TEKNİKLERİ | Oyunun çocuk gelişimindeki yeri, özellikleri ve oyun terapisinin temel ilkeleri konusunda bilgi sahibi olmak. Çocukların gelişimsel ihtiyaçlarına uygun oyun oynama, oyun materyali seçimi ve ortam oluşturma konusunda çocukla çalışan yetişkinlere yardımcı olma becerisi |



Bu proje Avrupa Birliđi tarafından finanse edilmektedir.



| | |
|---|--|
| RESİM ANALİZİNDE TEMEL KAVRAMLAR | Resim analizinin kullanım amacı, resim analizinde kullanılan psikolojik testler, çocuk resimlerinin gelişim evrelerine göre incelenmesi |
| YABANCI UYUKLU/REFAKATSİZ ÇOCUKLARLA ÇALIŞMA BECERİLERİ | Farklı kültürlere ve geçmişlere sahip çocuklara hizmet verebilme ve yabancı uyuklu/refakatsiz çocuklara ve ailelerine hizmet verebilme |
| PERSONELDE/AİLELERDE TÜKENMİŞLİK VE STRES YÖNETİMİ | Çocuk refahı çalışmayla ilişkili kişisel stres, tükenmişlik, vekaleten ve ikincil travmaları tanıma ve yönetme becerisi. Zaman yönetimi becerileri |
| ARAŞTIRMA TASARIMI VE ARAŞTIRMA YÖNTEMLERİ | Araştırma problemini belirleme ve araştırma sorusu oluşturma, literatür tarama yöntemleri, nitel ve nicel araştırma yöntemleri |
| KURUMLARARASI İŞ BİRLİĞİ VE EKİP ÇALIŞMASI BECERİLERİ | Çocuklara ve ailelerine hizmet veren kurum birimleri ve arasında iş birliğini ve hizmet koordinasyonunu geliştirme becerisi |

Yukarıdaki tabloda verilen ve toplam 40 modülden oluşan eğitim programı, EİA'nın nicel bulgularına, çalışanların ihtiyaçlarına ve ASHB ÇHGM hizmet birimlerinin ve meslek elemanlarının beklentilerine göre yeniden düzenlenebilir. Bu düzenlemede, bazı modüller birleştirilebilir, bazı modüller çıkarılabilir veya programa yeni modüller eklenebilir.



Bu proje Avrupa Birliđi tarafından finanse edilmektedir.



5. ANKET BULGULARI

5.1 Tanıtıcı Özellikler

Araştırmanın nicel veri toplama aşaması e-anket (surveymonkey) sistemi üzerinden 8–20 Aralık 2022 tarihlerinde tamamlanmıştır. ÇHGM bünyesinde görev yapan personel içinde 458 kişi çalışmaya katılmıştır.⁵ Tablo 11’de katılımcıların tanıtıcı değişkenlerin sayı, yüzde ve bazı temel istatistiklerine yer verilmiştir.

Tablo 11. Katılımcıları Tanıtıcı Değişkenler

| Nominal Değişkenler | Sayı | Yüzde |
|---------------------------------|----------|--------------------------|
| Cinsiyet (n = 452) | | |
| Kadın | 307 | 67,92 |
| Erkek | 145 | 32,08 |
| Eğitim Düzeyi (n = 448) | | |
| Lisans | 390 | 86,86 |
| Yüksek Lisans | 57 | 12,69 |
| Doktora | 2 | 0,45 |
| Ölçekli Değişkenler | Ortalama | Standart Sapma (Min–Max) |
| Katılımcının yaşı | 32,22 | 7,10 (22–57 yıl) |
| Bakanlıktaki hizmet yılı | 5,55 | 5,79 (1–24 yıl) |
| Meslekteki hizmet yılı | 7,93 | 8,28 (1–33 yıl) |
| Çalışılan birimdeki hizmet yılı | 3,61 | 3,82 (1–20 yıl) |

Anket formunu yanıtlayanların cinsiyet dağılımına bakıldığında katılımcıların çoğunluğunun kadın olduğu görülmektedir (%67,92). Hizmet birimine göre cinsiyet dağılımında merkez teşkilat katılımcılarının büyük çoğunluğu, taşra teşkilatı katılımcılarının ise çoğunluğu kadın çalışanlardır. Eğitim düzeyleri incelendiğinde ise büyük çoğunluğunun lisans mezunu olduğu (%86,83), geri kalan katılımcıların yüksek lisans mezunu (%12,72) olduğu, 2 kişinin doktora derecesi olduğu tespit edilmiştir. Katılımcıların yaşları 22 ve 57 arasında değişmektedir ve ortalama yaş 32,2 olarak hesaplanmıştır. Bakanlıktaki hizmet yılı ise 1 ve 24 yıl arasında değişmektedir. Bakanlıktaki ortalama hizmet yılının 5,55 ve standart sapmanın 5.79 olduğu göz önünde bulundurulursa bakanlık çalışanlarının çalışma deneyimlerinin genellikle orta ve az düzeyde olduğu söylenebilir. Meslekteki

⁵ Ankette boş bırakılan bazı sorular nedeniyle toplam sayıda değişiklikler görülmektedir. Katılımcıların, 454’ü çalıştığı birim olarak merkez-taşra ayrımı sorularına; 452’si cinsiyet , 448’i eğitim düzeyi, 445’i meslek ayrımı, 432’si görev yaptıkları il sorularını yanıtlamıştır.



Bu proje Avrupa Birliđi tarafından finanse edilmektedir.



hizmet yılı ortalaması ise 7.93 yıl ile hem bakanlıktaki (5,55, SD=5,79), hem de birimdeki (3,61, SD=5,79) ortalama çalışma yıllarından daha fazladır.

Grafik 4. Hizmet Birimine Göre Cinsiyet Dağılımı (n = 452)

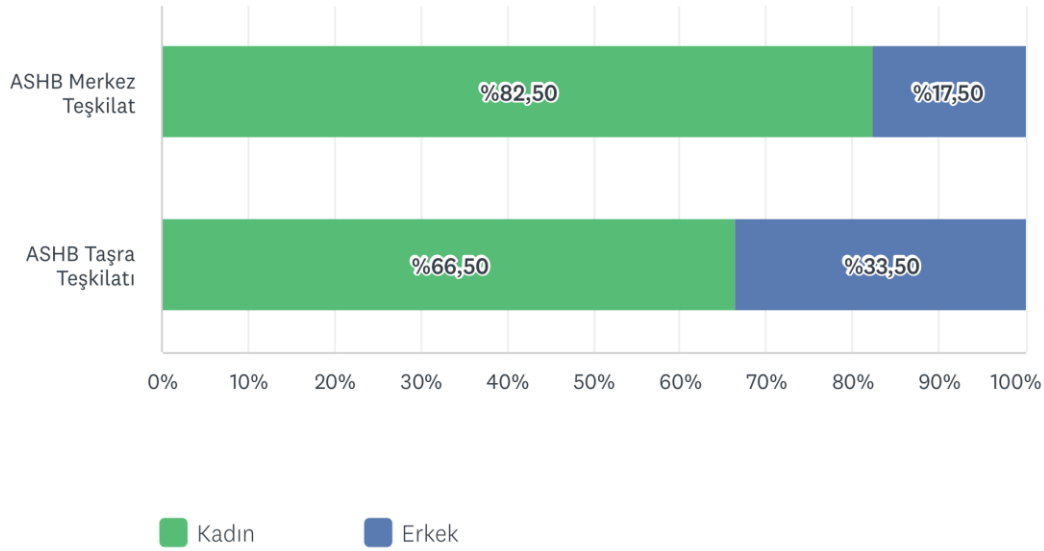

Grafik 5. Meslek Dağılımı (n = 445)

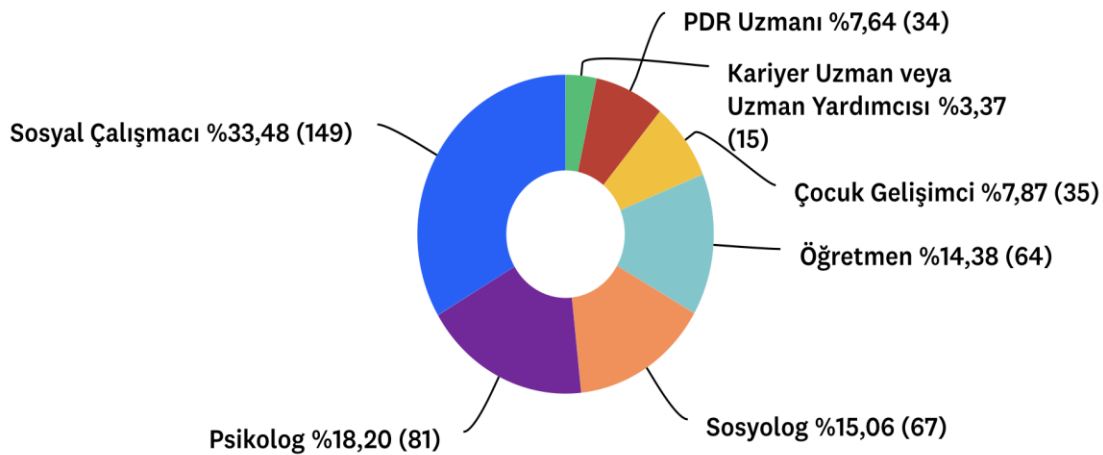



Bu proje Avrupa Birliđi tarafından finanse edilmektedir.



Anket formunu yanıtlayan katılımcıların meslek profiline bakıldığında, diđer mesleklere göre sosyal alıřmacıların en yüksek oranda (%33.63) olduđu görülmektedir. Sosyal alıřmacıları %18'le psikologlar takip etmektedir. Sosyolog (%14.9) ve öđretmenler (%14.45) benzer katılım oranına sahiptir. Çocuk geliřimcileri (%7.9) ve psikolojik danıřmanların (%7.67) da benzer oranlarda olduđu görülmektedir. % 3.39 ile kariyer uzman ve uzman yardımcıları en düşük orandadır. Ankete mesleđini aile ve tüketici bilimleri uzmanı olarak bildiren yalnızca üç kiři katılmıştır.

Resmi yazı ile gönderilen anket formuna 22 ilden katılım sağlanmışır. En fazla katılım %11,06 ile Ankara, %8,8 ile Antalya'dan gerekleşmiş olup katılım sağlayan iller arasından en düşük katılım Bolu ilinden sağlanmışır.

Grafik 6. Katılımcıların İller Arası Dađılımı (n=432)

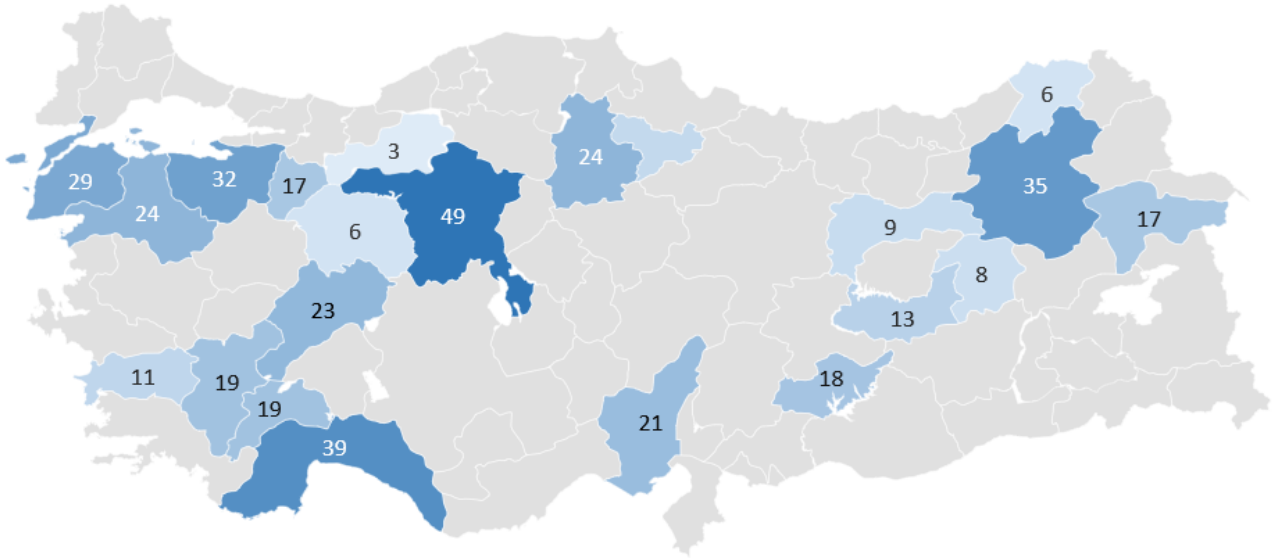

Bing ile güçlendirilmiştir
© GeoNames, Microsoft, TomTom



Bu proje Avrupa Birliđi tarafından finanse edilmektedir.



Grafik 7. Cođrafi Bölgelere Göre Katılımcı Dađılımı (n=432)

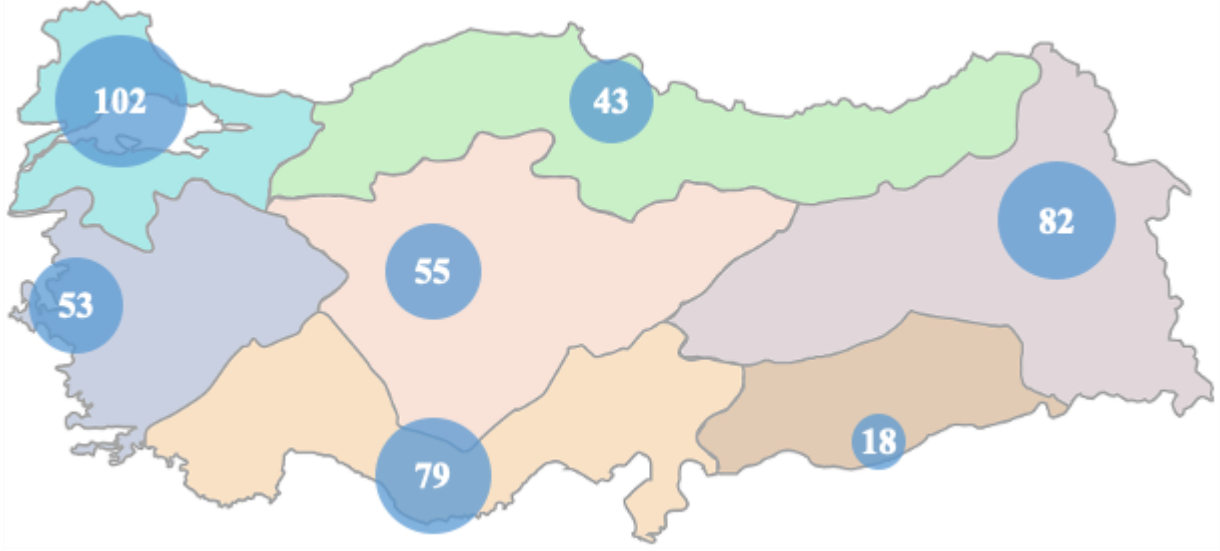

Ankete yedi cođrafi bölgenin tamamından katılım sađlanmış olup en yüksek katılım Marmara, en düşük katılım ise Güneydođu Anadolu bölgesinden gerçekteşmiştir.

Grafik 8. Merkezde Çalıřılan Hizmet Birimi (n = 45)

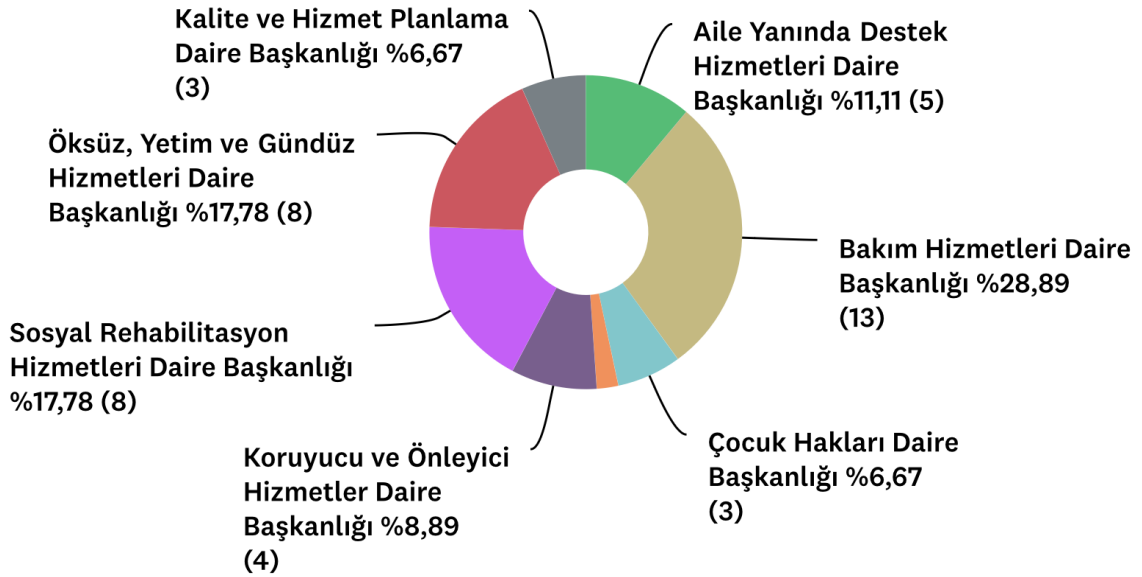



Bu proje Avrupa Birliđi tarafından finanse edilmektedir.



Merkez teşkilat birimlerinin dağılımına bakıldığında, taşra teşkilatına göre oldukça düşük bir katılım sağlandığı göze çarpmaktadır (N=45). Araştırma-Geliştirme ve Proje Daire Başkanlığı'nın ve Yönetim Hizmetleri Daire Başkanlığı'nın yanıt vermediği görülmektedir. Rehberlik ve Toplumsal Destek Hizmetleri Daire Başkanlığı sadece bir yanıt vermiştir. En fazla yanıt 13 kişiyle Bakım Hizmetleri Daire Başkanlığı tarafından verilmiştir.

Grafik 9. Taşrada Çalışılan Hizmet Birimi (n = 415)

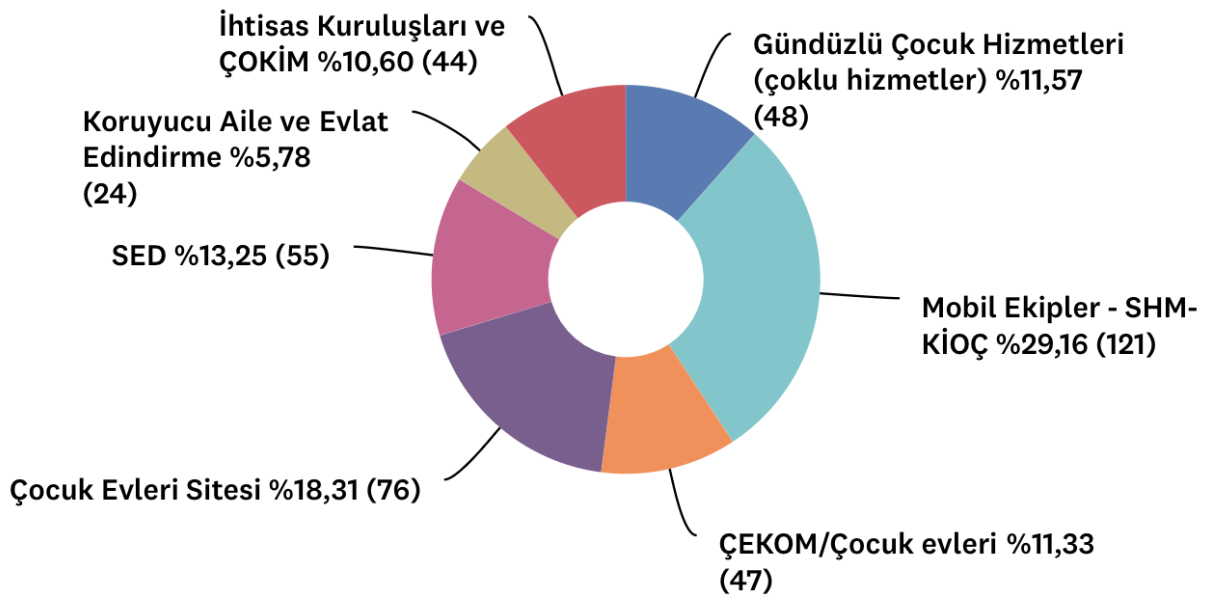

Taşrada çalışan personelin birim dağılımına bakıldığında en fazla katılımın Mobil Ekipler ve Sosyal Hizmet Merkezi Korunma İhtiyacı Olan Çocuklar (SHM-KİOÇ) birimlerinden (%29,6) olduğu görülmektedir. İkinci sırada ise %18,31'le Çocuk Evleri Sitesi bulunmaktadır. En az katılım %5,78 ile Koruyucu Aile ve Evlat Edindirme birimi tarafından gerçekleşmiştir. Gündüzlü Çocuk Hizmetleri (%11,57) il müdürlüklerinde görev yapan, eğitim, danışmanlık, bakım sonrası rehberlik vb. hizmetlerde çalışan personeli içermiştir.

5.2 Eğitim Modülleriyle İlgili Genel Deneyim ve Beklentiler

Katılımcılara 40 eğitim başlığıyla ilgili öz-yeterlilik değerlendirmeleri, önceki hizmet-içi eğitim deneyimleri ve eğitim talepleri sorulmuştur. Bu eğitim başlıkları, düzey 1 temel yetkinlikler, düzey 2 uzmanlaşma yetkinlikleri, düzey 3 destekleyici beceriler olmak üzere üç kademeli olarak yapılandırılmıştır.



Bu proje Avrupa Birliđi tarafından finanse edilmektedir.



Tablo 12. Eğitim Modüllerine İlgili Öz-yeterlilik, Eğitim Alma ve Talepte Bulunma Dağılımları (n=430*)

| Modül Başlıkları | Yeterli Bilgiye Sahibim | | Daha Önce Eğitim Aldım | | Eđitim Talebim Var | |
|--|-------------------------|-------|------------------------|-------|--------------------|-------|
| | N | % | N | % | N | % |
| Düzey 1-TEMEL YETKİNLİKLER (15) | | | | | | |
| ULUSAL VE ULUSLARARASI MEVZUAT | 271 | 63,76 | 83 | 19,58 | 315 | 74,29 |
| KRİZE MÜDAHALE | 217 | 51,67 | 70 | 16,71 | 303 | 72,14 |
| ÇHGM KURUMSAL İŞLEYİŞ VE HİZMETLER - AİLE YANINDA DESTEK | 219 | 51,77 | 83 | 19,71 | 299 | 71,19 |
| ÇHGM KURUMSAL İŞLEYİŞ VE HİZMETLER - KORUYUCU, ÖNLEYİCİ VE GÜNDÜZLÜ HİZMETLER | 221 | 51,88 | 96 | 22,64 | 300 | 70,92 |
| ATİPİK/FARKLI GELİŞİM GÖSTEREN ÇOCUKLARIN GELİŞİMSEL ÖZELLİKLERİ | 168 | 39,90 | 33 | 7,88 | 297 | 70,71 |
| ÇHGM KURUMSAL İŞLEYİŞ VE HİZMETLER - BAKIM VE SOSYAL REHABİLİTASYON | 190 | 45,13 | 65 | 15,48 | 294 | 69,83 |
| KAMU KURUM VE KURULUŞLARININ ÇOCUK KORUMA İLE İLGİLİ YETKİLERİ, SORUMLULUKLARI VE PAYDAŞ KURUMLARLA İŞ BİRLİĐİ | 149 | 35,39 | 36 | 8,55 | 291 | 68,96 |
| AİLE MERKEZLİ ÇOCUK KORUMA HİZMETLERİ | 220 | 52,51 | 36 | 8,57 | 285 | 68,18 |
| ÇHGM KURUMSAL İŞLEYİŞ VE HİZMETLER - İNCELEME, TESPİT, İLK MÜDAHALE | 237 | 56,03 | 99 | 23,52 | 285 | 67,70 |
| PSİKOSOSYAL MÜDAHALE YAKLAŞIMLARI | 255 | 60,71 | 68 | 16,19 | 286 | 68,10 |
| SOSYAL HİZMET İHTİYACININ DEĐERLENDİRİLMESİ VE ANALİTİK DÜŞÜNME BECERİLERİ | 225 | 53,57 | 42 | 10,02 | 280 | 66,99 |
| ÇOCUK VE AİLEYİ DEĐERLENDİRME/RİSK TESPİTİ | 268 | 63,66 | 53 | 12,62 | 282 | 66,98 |
| TİPİK GELİŞİM GÖSTEREN ÇOCUKLARIN GELİŞİMSEL ÖZELLİKLERİ | 232 | 54,98 | 39 | 9,29 | 280 | 66,67 |
| VAKA YÖNETİMİ | 265 | 63,10 | 65 | 15,48 | 278 | 66,19 |
| ÇOCUK REFAHI UYGULAMASINDA ETİK | 226 | 54,07 | 38 | 9,11 | 260 | 62,20 |
| Düzey 2-UZMANLAŞMA YETKİNLİKLERİ | | | | | | |
| TRAVMA ve TRAVMAYA MÜDAHALE | 148 | 37,37 | 60 | 15,11 | 306 | 77,27 |



Bu proje Avrupa Birliđi tarafından finanse edilmektedir.



| | | | | | | |
|---|-----|-------|-----|-------|-----|-------|
| HASSAS GRUPLARLA ÇALIŞMA BECERİLERİ | 179 | 42,82 | 47 | 11,22 | 315 | 75,18 |
| ÇOCUK RUH SAĞLIđI (0-11) | 179 | 42,82 | 33 | 7,89 | 306 | 73,21 |
| ERGENLERDE RUH SAĞLIđI (12-17) | 193 | 46,39 | 47 | 11,24 | 306 | 73,03 |
| YETİŞKİN RUH SAĞLIđI | 158 | 37,71 | 32 | 7,64 | 301 | 71,84 |
| SOKAKTA YAŞAYAN VE ÇALIŞTIRILAN ÇOCUKLARA YÖNELİK HİZMETLER | 123 | 29,50 | 36 | 8,61 | 298 | 71,29 |
| ÇOCUKLARDA İHMAL VE İSTİSMAR | 241 | 57,66 | 88 | 21 | 295 | 70,41 |
| AİLE SİSTEMLERİ TEORİSİ VE AİLE DANIŞMANLIđI | 145 | 36,62 | 52 | 13,10 | 274 | 69,02 |
| BAĞIMLILIK | 162 | 38,76 | 89 | 21,24 | 285 | 68,02 |
| ERKEN YAŞTA ZORLA EVLİLİKLERLE MÜCADELE | 175 | 41,97 | 42 | 10,02 | 284 | 67,94 |
| AİLE İÇİ ŞİDDET | 230 | 55,16 | 73 | 17,51 | 278 | 66,35 |
| POLİTİKA ANALİZİ | 53 | 13,45 | 12 | 3,06 | 251 | 63,54 |
| PROJE DÖNGÜSÜ YÖNETİMİ BECERİLERİ | 88 | 22,34 | 26 | 6,62 | 237 | 60,15 |
| Düzey-3 DESTEKLEYİCİ BECERİLER (12) | | | | | | |
| RESİM ANALİZİNDE TEMEL KAVRAMLAR | 82 | 20,76 | 20 | 5,08 | 320 | 80,81 |
| OYUNLA MÜDAHALE YÖNTEM VE TEKNİKLERİ | 113 | 28,54 | 22 | 5,57 | 311 | 78,54 |
| YABANCI UYUKLU/REFAKATSİZ ÇOCUKLARLA ÇALIŞMA BECERİLERİ | 80 | 20,25 | 31 | 7,83 | 295 | 74,68 |
| ÇATIŞMA ÇÖZME BECERİLERİ | 190 | 47,86 | 35 | 8,82 | 292 | 73,37 |
| PERSONELDE/AİLELERDE TÜKENMİŞLİK VE STRES YÖNETİMİ | 124 | 31,39 | 33 | 8,35 | 284 | 71,90 |
| DAVRANIŞ YÖNETİMİ VE DİSİPLİN | 232 | 55,50 | 31 | 7,40 | 280 | 70,71 |
| ÇOCUKLARLA GÖRÜŞME TEKNİKLERİ | 259 | 62,11 | 69 | 16,51 | 294 | 70,17 |
| EBEVEYNLİK BECERİLERİ | 224 | 56,57 | 37 | 9,37 | 251 | 63,54 |
| KURUMLARARASI İŞ BİRLİđİ VE EKİP ÇALIŞMASI BECERİLERİ | 186 | 47,45 | 33 | 8,35 | 241 | 61,01 |
| ARAŞTIRMA TASARIMI VE ARAŞTIRMA YÖNTEMLERİ | 183 | 46,33 | 29 | 7,34 | 219 | 55,30 |
| RAPORLAMA BECERİLERİ | 295 | 70,41 | 79 | 18,94 | 227 | 54,44 |
| İLETİŞİM BECERİLERİ | 321 | 76,61 | 118 | 28,23 | 222 | 52,86 |



Bu proje Avrupa Birliđi tarafından finanse edilmektedir.



*Verilere sosyal alıřmacı, psikolog, sosyolog, ocuk geliřimci, Psikolojik danıřman ve ğretmen katılımcılardan alınan yanıtlar dâhil edilmiřtir. Aile ve tüketiciler bilimleri uzmanı (n=3) olarak bildirenler diđer meslek gruplarıyla karřılařtırılabilir bir toplam sayı oluřturmamaları nedeniyle (n < 6) hari tutulmuřtur.

Eđitim modül bařlıklarında üç düzeyin her biri için katılımcıların eđitim talebi oranları baz alınarak oktan aza dođru sıralama yapılmıřtır. Katılımcıların eđitim modülleri ile ilgili yeterli bilgiye sahip olma düzeylerine bakıldıđında genel olarak her modül için bildirilen öz-yeterlilik oranlarının yüksek olmadığı gözlemlenmektedir (tüm modüller ortalaması %46,61, SD=14,29). Bu bağlamda, tüm modüller arasında en yüksek algılanan öz-yeterlilik %76,61 ile iletiřim becerileri, en düşük ise %13,45 ile politika analizi modülünde bildirilmiřtir.

Hizmet ii eđitim alma durumu düzeylerine bakıldıđında, tüm modüllerde görülen düşük oranlar dikkat çekmektedir (modüller ortalaması %12,53, SD=5,93). Sadece dört modülde eđitim alma durumu, %20'nin üzerinde bildirilmiř olup bu modüller sırasıyla iletiřim becerileri (%28,23), inceleme, tespit, ilk müdahale (%23,52), koruyucu, önleyici ve gündüzlü hizmetler (%22,64) ve ocuklarda ihmal ve istismar (%21) olarak sıralanmıřtır. Katılımcıların sadece %3,06'sı politika analizi konusunda eđitim aldıđını bildirmiřtir.

Eđitim talepleri incelendiđinde, analizde ele alınan bütün modüller için katılımcıların ođunluđunun eđitim talebinde bulunduđu görülmektedir (yüzdeler ortalaması: %68,65, SD=6,07). Katılımcıların %80,81 ile büyük ođunluđu resim analizinde temel kavramlar modülü için eđitim talebi olduđunu bildirmiř, bunu sırasıyla oyunla müdahale yöntem ve teknikleri (%78,54) ile travma ve travmaya müdahale (%77,27) modülleri takip etmiřtir. Bu sonuçlara genel olarak bakıldıđında hizmet sunulan ocukların deđerlendirilmesi ve müdahale aralarında mesleki becerilerin geliřtirilmesi yönünde bir beklenti olduđu görülmektedir.

Sonuçlar, düzey bazlı ele alındıđında, **temel yetkinliklerde (düzey 1)** ulusal ve uluslararası mevzuat konusunun % 63,76 ile en yüksek bilgi düzeyine sahip olunan modül bařlıđı olduđu görülmektedir. Bu modülü %63,66 ile ocuk ve aileyi deđerlendirme/risk tespiti ve %63,10 ile vaka yönetimi modülleri takip etmiřtir. En düşük bilgi sahibi olma düzeyi ise %35,39 ile kamu kurum ve kuruluřlarının ocuk koruma ile ilgili yetkileri, sorumlulukları ve paydař kurumlarla iř birliđi modül bařlıđı için ifade edilmiřtir. Temel yetkinlikler arasında en yüksek oranda eđitim alınan konu bařlıkları, HGM kurumsal iřleyiř ve hizmetlere dair inceleme, tespit, ilk müdahale (%23,52) ve koruyucu, önleyici ve gündüzlü hizmetler (%22,64) modülleri olarak öne ıkmıřtır. Bu bağlamda diđer tüm modül bařlıkları için bu oran beřte birin altında kalmıř olup en düşük oran %7,88 ile atipik/farklı geliřim özellikleri gösteren ocukların geliřimsel özellikleri konusunda görülmüřtür. Eđitim talepleri incelendiđinde, ulusal ve uluslararası mevzuat konusunda katılımcıların dörtte üçünün eđitim talebinde bulunduđu görülmektedir. Bu modülü %72,14 ile krize müdahale konusu takip etmiř, bu düzey konular arasında en düşük oranda eđitim talebi %62,20 ile ocuk refahı uygulamasında etik modülü için bildirilmiřtir.

Uzmanlařma yetkinlikleri (düzey 2) kapsamındaki modüller arasında en yüksek algılanan düzeyde öz-yeterlilik ocuklarda ihmal ve istismar (% 57,66) ve aile ii řiddet (%55,16) konularında bildirilmiřtir.



Bu proje Avrupa Birliđi tarafından finanse edilmektedir.



Politika analizi (%13,45), proje döngüsü yönetimi (%22,34), sokakta yaşıyan ve çalıştırılan çocuklara yönelik hizmetler (%29,50) konuları düşük algılanan bilgi düzeyine sahip olunan modül başlıkları olarak öne çıkmıştır. Eğitim alma durumlarına bakıldığında ise sadece çocuklarda ihmal/istismar ve bağımlılık konularında %20'nin üzerinde bildirimde bulunduğu görülmekte olup diđer tüm konularda bu oranın çok altında kalınmıştır. Katılımcıların çoğunluğu uzmanlaşma yetkinlikleri kapsamındaki tüm modüller için eğitim talebinde bulunmuş olup en yüksek talep %77,27 ile travma ve travmaya müdahale konusu için gerçekleşmiştir. Bunu hassas gruplarla çalışma becerileri izlemiştir. En düşük talep ise %50,15 ile proje döngüsü yönetimi becerileri konusunda görülmüştür.

Destekleyici beceriler (düzey 3) arasından iletişim becerileri (%76,61) ve raporlama becerileri (%70,41) en yüksek yeterlilik oranına sahip olan eğitim modülleri olarak öne çıkmıştır. Bu kapsamda en düşük öz-yeterlilik oranı %20,76 ile resim analizinde temel kavramlar konusunda görülmekte olup bu konuyu %20,25 oranla yabancı uyruklu/refakatsiz çocuklarla çalışma becerileri konusu takip etmiştir. Eğitim alma durumlarındaki düşük oranlar burada da dikkat çekmekte olup yeterlilik bildirimleriyle uygun olarak iletişim beceri konusunda katılımcıların %28,23'ü eğitim aldığını bildirmiştir. Resim Analizinde temel kavramlar dersi hakkında katılımcıların sadece %5,08'i eğitim aldığını belirtmiş olup %80,81'i bu konuda eğitim talebinde bulunmuştur. Oyunla müdahale yöntem - teknikleri (%78,54) ve yabancı uyruklu/refakatsiz çocuklarla çalışma becerileri (%74,68) konuları da yüksek oranla eğitim talebinde bulunan modüller olarak öne çıkmıştır.

Katılımcıların genelinin üç düzeydeki eğitim modüllerinin tümüyle ilgili görüşlerine birbirini izleyen üç grafikte yer verilmiştir.



Bu proje Avrupa Birliği tarafından finanse edilmektedir.



Grafik 10. Katılımcıların Temel Yetkinlik Konularında Eğitim Talebi, Eğitim Alma Durumu ve Öz-yeterlilik Dağılımı (n=430)

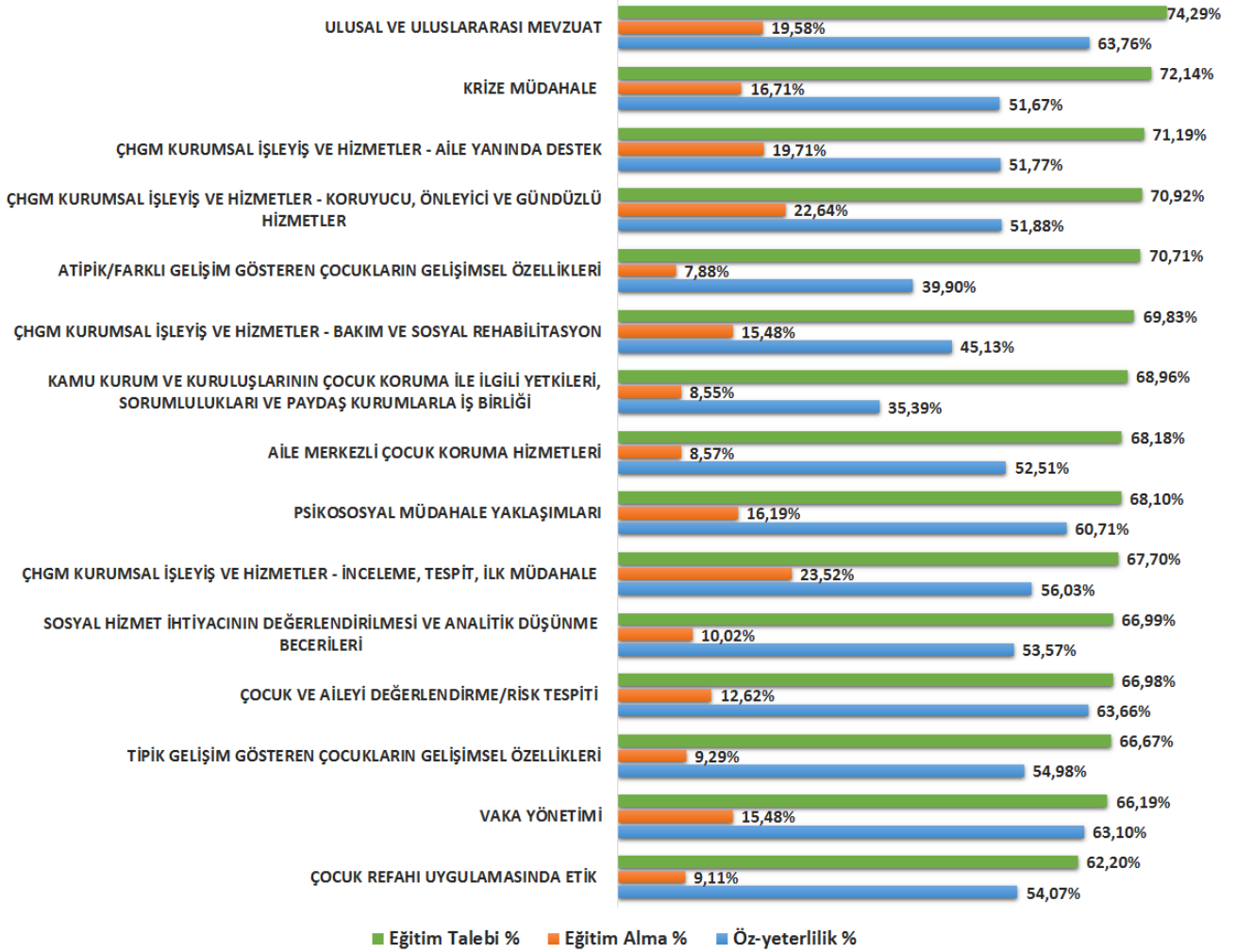

Temel yetkinlikler konuları kapsamında katılımcılar arasında en yüksek oranda eğitim talebinin ulusal ve uluslararası mevzuat başlığı için bildirildiği görülmektedir. Bu konuyu, yakın oranlar ile krize müdahale ve ÇHGM kurumsal işleyiş ve hizmetler - aile yanında destek konuları takip etmiştir.

Katılımcıların çoğunluğunun bütün konularda eğitim talebinde bulunduğu dikkat çekmekte olup en yüksek oranda öz-yeterlilik, ulusal ve uluslararası mevzuat konusunda bildirilmiştir. En düşük öz-yeterlilik bildirimini ise kamu kurum ve kuruluşlarının çocuk koruma ile ilgili yetkileri, sorumlulukları ve paydaş kurumlarla iş birliği konusunda gerçekleştirmiştir.

Katılımcıların yaklaşık dörtte biri ÇHGM kurumsal işleyiş ve hizmetler - inceleme, tespit, ilk müdahale konusunda hizmet içi eğitim aldığını bildirmiş olup sadece %7,88'i atipik/farklı gelişim gösteren çocukların gelişimsel özellikleri konusunda eğitim aldığını bildirmiştir.



Bu proje Avrupa Birliđi tarafından finanse edilmektedir.



Grafik 11. Katılımcıların Uzmanlaşma Yetkinlikleri Konularında Eğitim Talebi, Eğitim Alma Durumu ve Öz-yeterlilik Dağılımı (n=430)

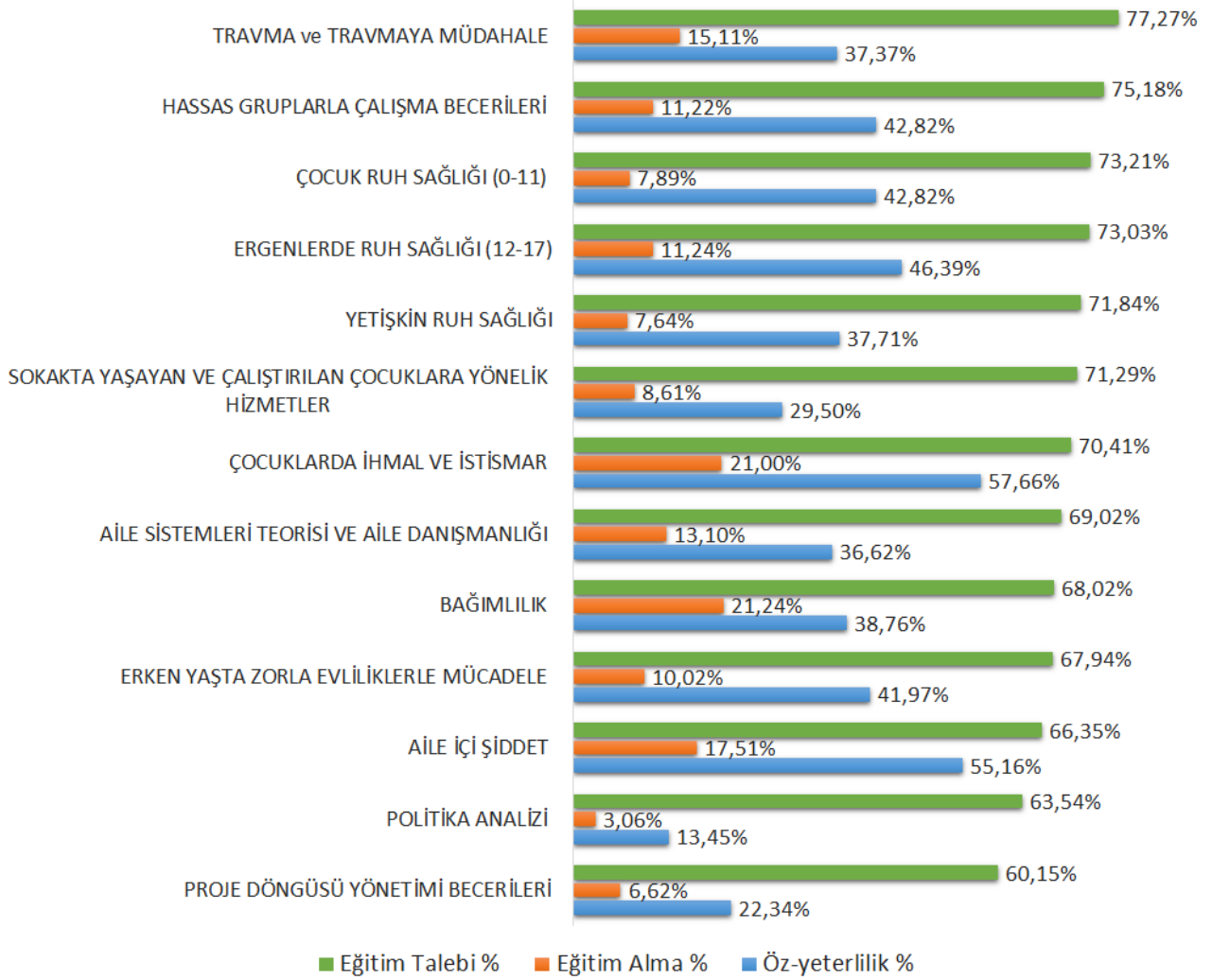

Uzmanlaşma yetkinlikleri konuları arasında en fazla eğitim talebi travma ve travmaya müdahale modülü için bildirilmiş olup katılımcıların en az üçte ikisi bütün başlıklarda eğitim talebinde bulunmuştur. En düşük öz-yeterlilik politika analizi konusunda bildirilmiş olup katılımcıların sadece %3,06'sı bu konuda hizmet içi eğitim aldığını bildirmiştir.

Katılımcıların yarısından fazlası çocuklarda ihmal/istismar ve aile içi şiddet konularında yeterli olduklarını bildirmiştir. Eğitim alma durumu kapsamında ise en yüksek oranlar bağımlılık (%21,24) ve çocuklarda ihmal/istismar (%21) konularında bildirilmiştir.



Bu proje Avrupa Birliđi tarafından finanse edilmektedir.



Grafik 12. Katılımcıların Destekleyici Beceriler Konularında Eğitim Talebi, Eğitim Alma Durumu ve Öz-yeterlilik Dağılımı (n=430)

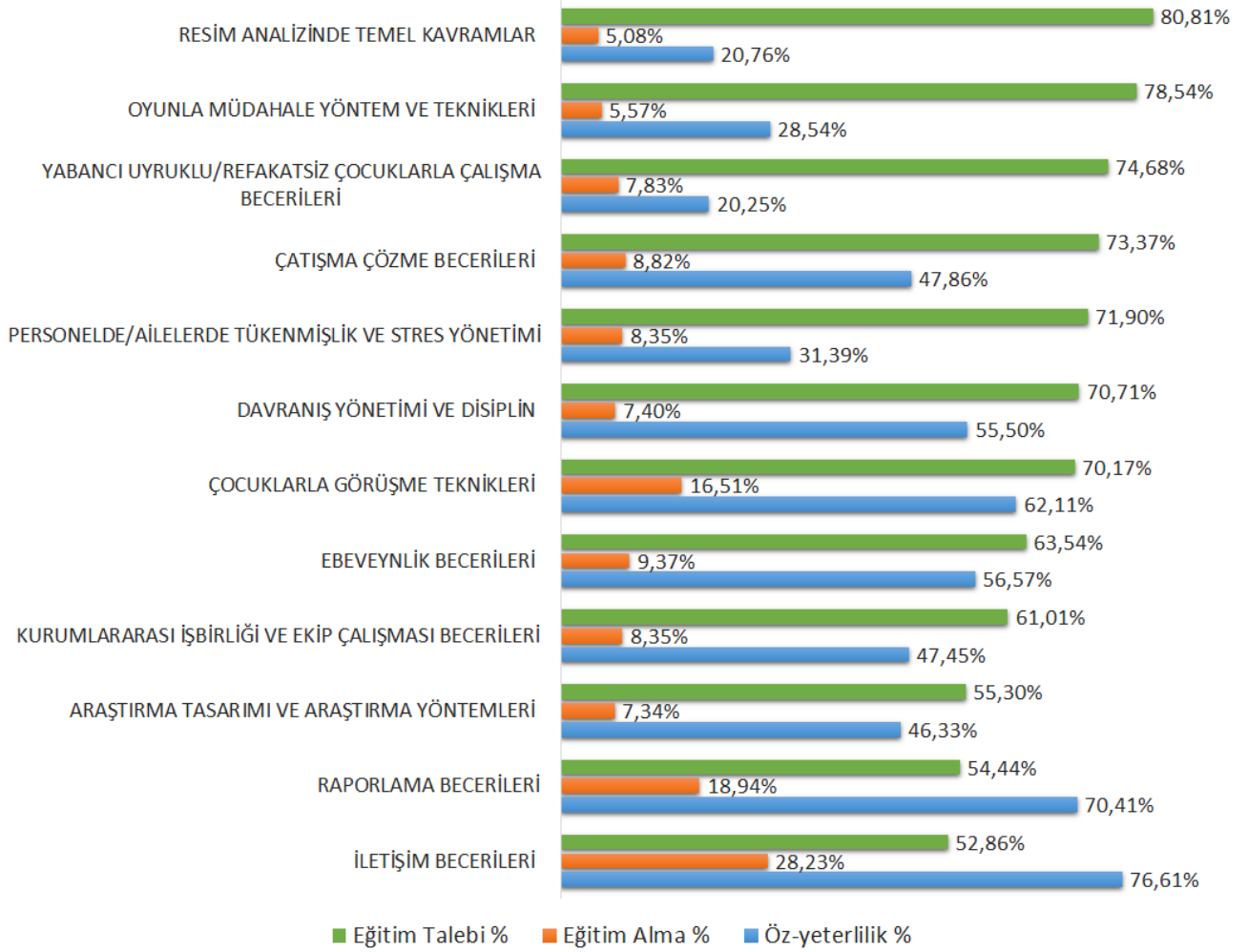

Destekleyici beceriler konularında, katılımcıların kendilerini en çok yeterli gördükleri üç eğitim konusu sırasıyla; iletişim becerileri (%76,63) raporlama becerileri (%68,31) ve ulusal ve uluslararası mevzuattır (% 63,19). Katılımcıların üçte birinden azının yeterli olduğunu düşündüğü eğitim konuları ise sırasıyla; politika analizi (%13,78), yabancı uyruklu/refakatsiz çocuklarla çalışma becerileri (%20,14), resim analizinde temel kavramlar (%20,38), proje döngüsü yönetimi becerileri (%22,18), oyunla müdahale yöntem ve teknikleri (%29,08), sokakta yaşayan ve çalıştırılan çocuklara yönelik hizmetler (%29,08) olarak sıralanmıştır. Bu grafikte öne çıkan sonuçlara bakıldığında hizmet sunulan çocukların gelişimsel değerlendirilmesi ve müdahalesine yönelik ihtiyaçların öncelikli olduğu görülmektedir. Çocuklarla görüşme tekniklerinin bilinme, resimleri değerlendirme, oyundan yararlanma, davranış



Bu proje Avrupa Birliđi tarafından finanse edilmektedir.



yönetim ve disiplin ile ebeveynlik yeterliliklerinin öne çıkmasının bu durumu açıkladığı düşünülmektedir.

Katılımcılar eğitim modüllerinin tamamıyla ilgili %52,86 ile %80,81 aralığındaki oranlarda talepte bulunmuşlardır.

Grafik 13. Temel Yetkinlik Konuları Arasında Yüksek Eğitim Talebi - Düşük Öz-yeterlilik Bildirilenler

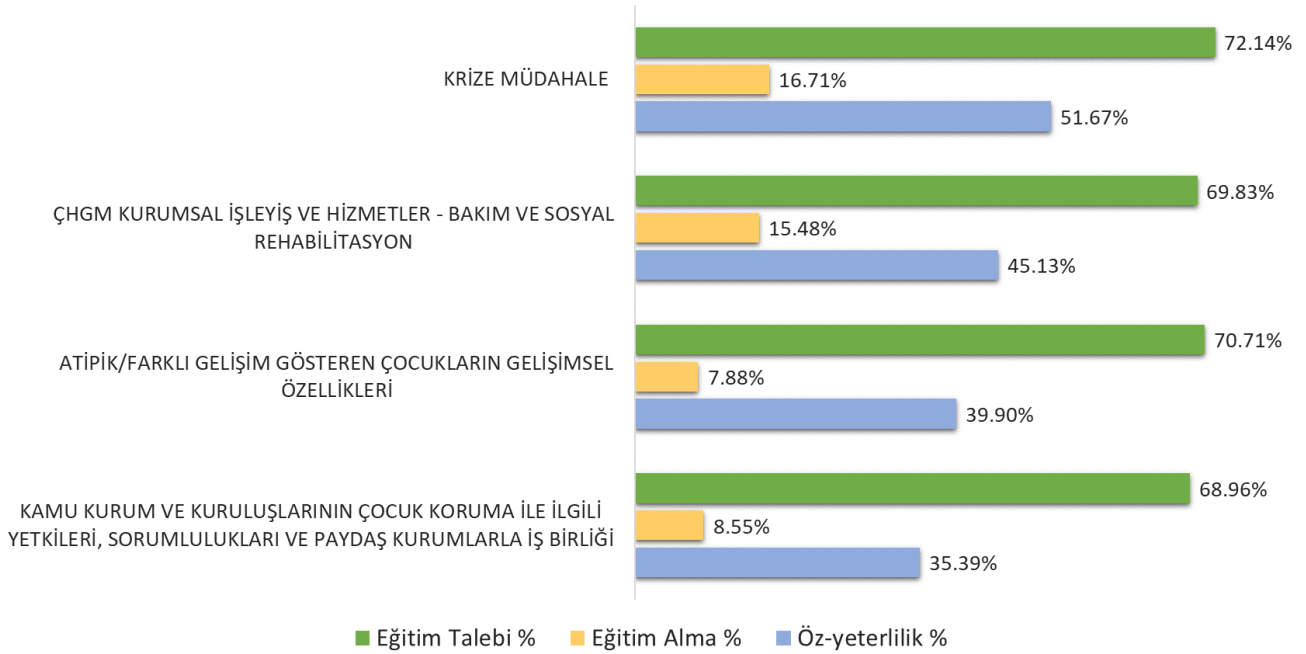

Temel yetkinlikler kapsamında hangi konularda yüksek talebe, düşük öz-yeterlilik bildiriminin eşlik ettiği sorgulanmış olup yapılan karşılaştırmada öne çıkan dört konuya Grafik 13'te yer verilmiştir. Krize müdahale konusunda her ne kadar katılımcıların yarısı öz-yeterlilik bildirmişse de eğitim talebi oranının %70'in üzerinde oluşu ve eğitim alma durumundaki düşük oran (%16,71) dikkat çekmektedir. Çocukları koruma ve güçlendirme alanında hizmet sunan meslek elemanlarının öncelikle hizmet verdikleri çocukların gelişim özellikleri ve ihtiyaçlarını belirlemeleri ardından müdahale, rehabilitasyon desteğini sunmaları ve gerektiğinde farklı profesyonellere ve kurumlara yönlendirme yapmaları gereklidir. Bu nedenle temel yeterliliklerden elde edilen bu sonuç değerlidir ve ihtiyacın karşılanması öncelikli olacaktır.

Kamu kurum ve kuruluşlarının çocuk koruma ile ilgili yetkileri, sorumlulukları ve paydaş kurumlarla iş birliği konusu da bu bağlamda önemli sonuçlar vermiştir. Katılımcıların sadece %8,5'i bu konuda eğitim aldıklarını belirtmiş, yaklaşık üçte biri kendilerini bu konuda yeterli bulmuş ve çoğunluğu eğitim talebinde bulunmuştur. Bu verilere benzer sonuçlar, atipik/farklı gelişim gösteren çocukların gelişimsel özellikleri konusunda da karşımıza çıkmıştır.



Bu proje Avrupa Birliđi tarafından finanse edilmektedir.



Grafik 14. Uzmanlaşma Yetkinlikleri Konuları Arasında Yüksek Eğitim Talebi - Düşük Öz-yeterlilik Bildirilenler

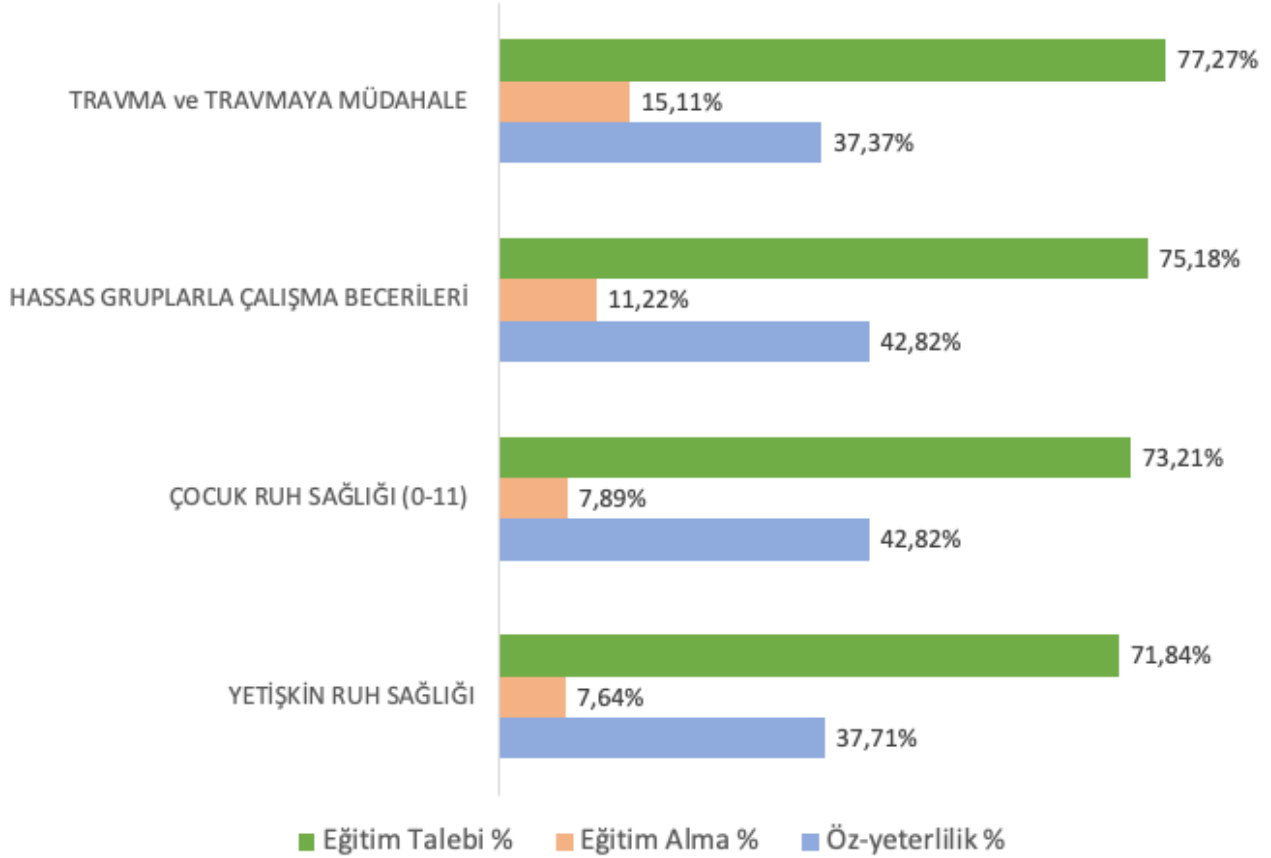

Uzmanlaşma yetkinlikleri dahilinde travma ve travmaya müdahale modülü, yüksek eğitim talebi, düşük öz-yeterlilik ve düşük eğitim alma durumu oranlarıyla öne çıkmaktadır. Katılımcıların büyük çoğunluğunun bu konuda eğitim talebinde bulunduğu, sadece üçte birinin yeterli bilgiye sahip olduğunu bildirdiđi görülmektedir. Benzer oranlara sahip diđer modüller ise hassas gruplarla çalışma becerileri, çocuk ruh sađlığı ve yetişkin ruh sađlığı konuları olarak ortaya çıkmıştır. Özellikle çocuk ruh sađlığı ve yetişkin ruh sađlığı konularında hizmet-içi eğitim aldığını bildiren katılımcı oranının oldukça düşük olması dikkat çekmektedir. Bu grafikte sonuçlar hizmet verilen çocukların farklı nedenler ile risk grubunda olması nedeniyle özellikle travma ya da psikolojik destek alanında katılımcıların ihtiyaçlarının ortaya çıkması beklenen bir sonuç olarak yorumlanabilir. Bu sonuç disiplinler arası çalışmanın gerekliliđini gösteren bir sonuç olarak da yorumlanabilir.



Bu proje Avrupa Birliđi tarafından finanse edilmektedir.



Grafik 15. Destekleyici Beceriler Konularında Yüksek Eğitim Talebi - Düşük Öz-yeterlilik Bildirilenler

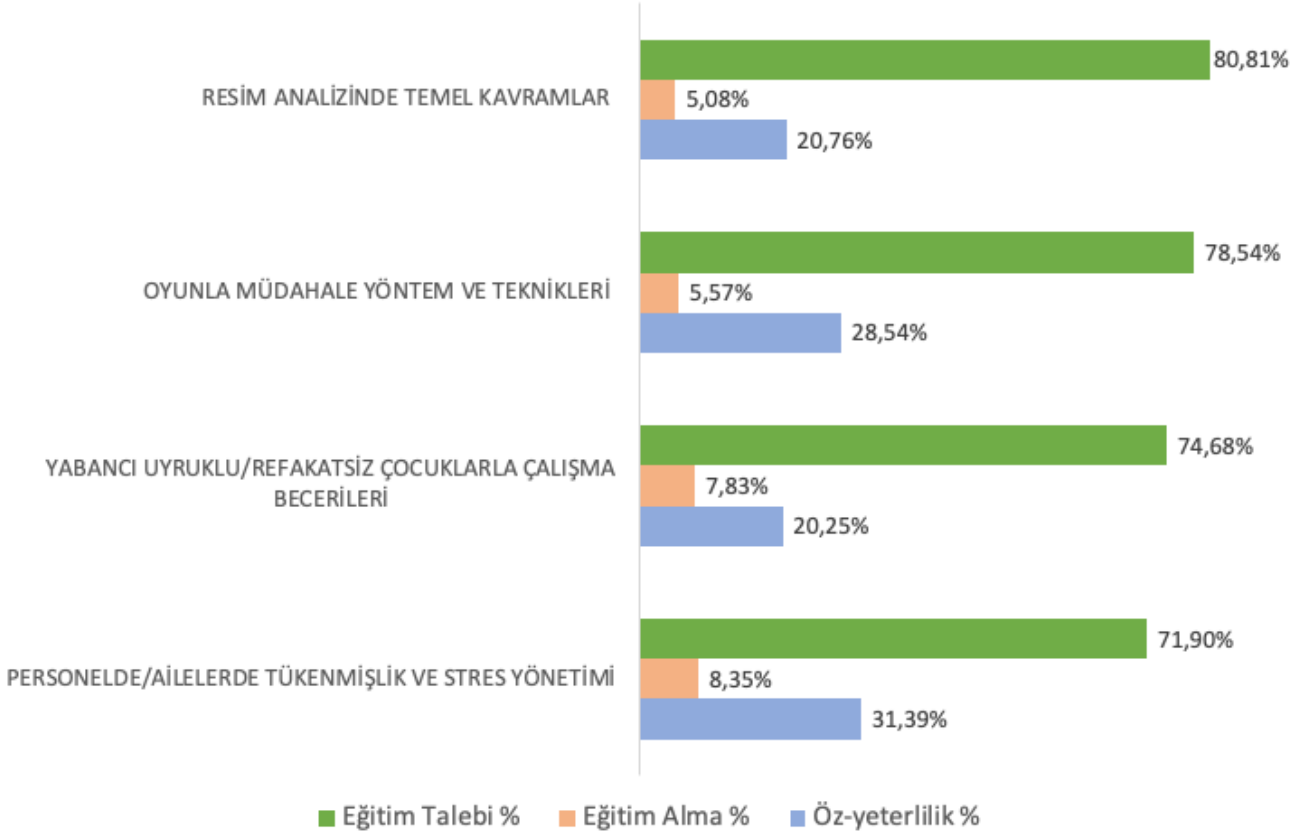

Destekleyici beceriler içerisinde düşük algılanan yeterlilik düzeyi ve yüksek eğitim talebi karşılaştırması yapıldığında resim analizinde temel kavramlar modülünün öne çıktığı görülmektedir. Katılımcıların büyük çoğunluğu bu konuda eğitim talep etmiş olup sadece %20,76'sı yeterli bilgiye sahip olduğunu bildirmiştir. Hizmet-içi eğitim alma durumunun da %5,08 ile modüller arasındaki en düşük orana sahip olması bu bağlamda dikkat çekmektedir. Benzer oranlara sahip oyunla müdahale yöntem ve teknikleri modülü de bu karşılaştırma dâhilinde öne çıkmıştır. Bu grafikte sonuca da bakıldığında çocuklarla müdahalede meslek elemanlarının zorlandığı göstermektedir. Hem resim yani sanat hem de oyun çocukların gelişimsel değerlendirilmesinde ve müdahalede kullanılan bir yöntemdir. Tipik gelişim gösteren çocuklarda olduğu gibi gelişimsel açıdan riskli çocuklarda da oldukça önemli yöntemlerdir. Özellikle de dil sorunu yaşayan çocuklara yaklaşımda bu yöntemlerden yararlanılması meslek elemanlarının gücünü artırabilecek ve stres ve tükenmişliğini azaltabilecek olup sonuçların bunu açıkça gösterdiği görülmektedir.



Bu proje Avrupa Birliđi tarafından finanse edilmektedir.



5.3 Mesleđe Göre Hizmet-içi Eđitim Öz-yeterlilikleri, Eđitim Alma Durumları ve Eđitim Talepleri

Arařtırmaya katılan ve yeterli temsiliyet sayısına ulařan, sosyal çalıřmacı, psikolog, sosyolog, çocuk gelişimci, psikolojik danışman ve öğretmenlerden oluşan altı meslek grubunun eđitim talebi, eđitim alma durumu ve öz-yeterlilik dağılımları üç düzey eđitim konularına göre incelenmiştir. Devam eden başlıklar altındaki 18 grafikte sonuçlar gösterilmiştir.

5.3.1 Sosyal Çalıřmacı

Katılımcıların üçte birini oluřturan sosyal çalıřmacıların eđitim ihtiyaçları, üç kademeli eđitim modülleri çerçevesinde değerlendirilmiştir.

Temel yetkinlikler kapsamında katılımcıların büyük çoğunluğunun atipik/farklı gelişim gösteren çocukların gelişim özellikleri konusunda eđitim talebinde bulunduđu dikkati çekmiştir. Bununla birlikte temel yetkinlikler kapsamında değerlendirilen diđer konuların tamamı için çoğunluğun eđitim talebinde bulunduđu görülmüştür.

Sosyal çalıřmacı katılımcıların dörtte üçünden fazlası, ulusal ve uluslararası mevzuat kapsamında yeterli bilgiye sahip olduğunu bildirmiş olup kendilerini en yetersiz gördükleri konu, eđitim talebi oranına da uygun olarak atipik/farklı gelişim gösteren çocukların gelişim özellikleri olarak öne çıkmıştır.

Hizmet içi eđitim alma durumlarına bakıldığında tüm konular için düşük oranlar göze çarpmakta olup Çocuk Hizmetleri Genel Müdürlüğü işleyiş ve hizmetlerine dair konuların diđer konulara göre daha yüksek oranlara sahip olduğu anlaşılmaktadır.



Bu proje Avrupa Birliđi tarafından finanse edilmektedir.



Grafik 16. Sosyal Çalıřmacıların Temel Yetkinlikler Konularında Eđitim Talebi, Eđitim Alma Durumu ve Öz-yeterlilik Dađılımları (n=149)

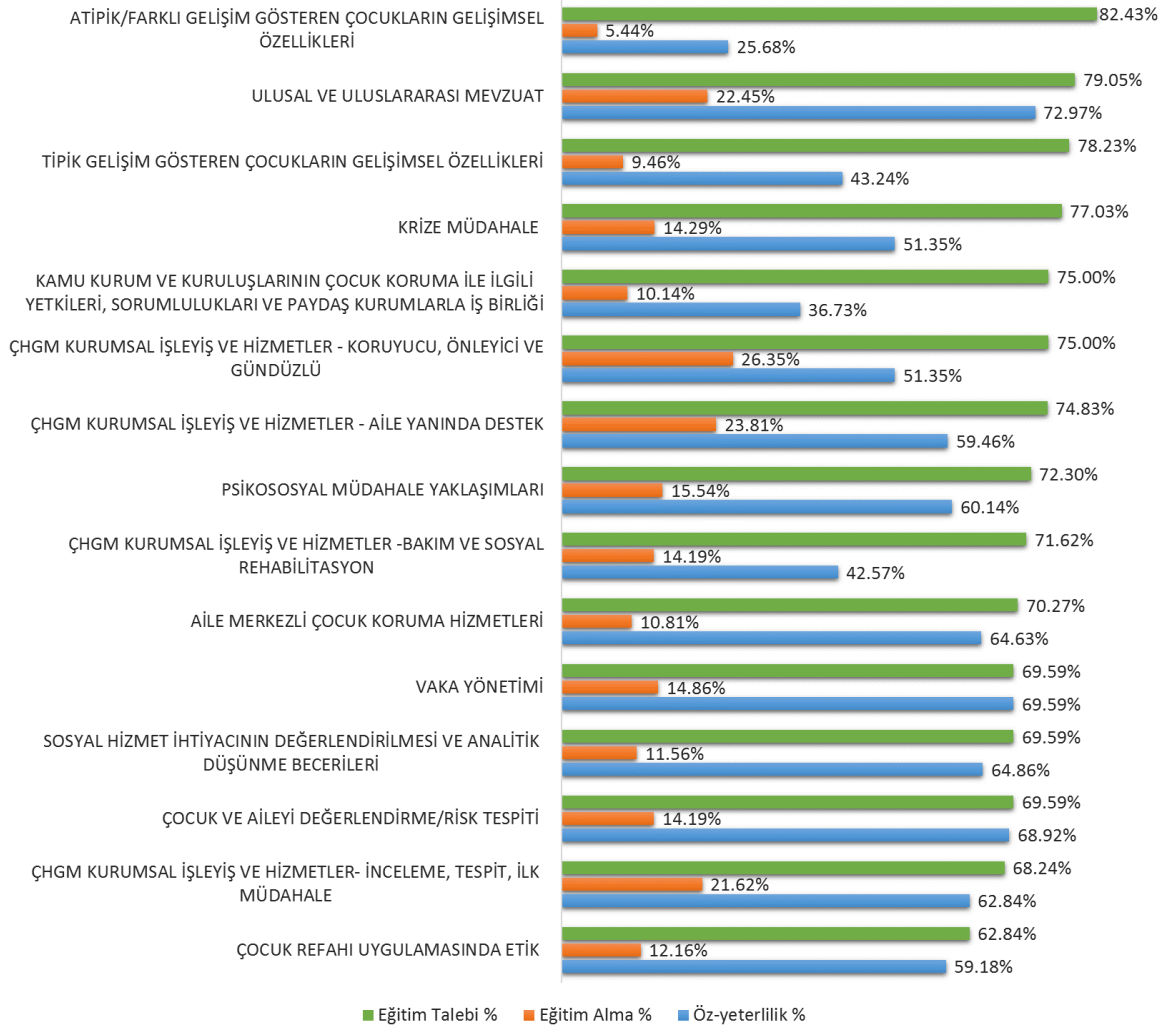



Bu proje Avrupa Birliđi tarafından finanse edilmektedir.



Grafik 17. Sosyal Çalıřmacıların Uzmanlařma Yetkinlikleri Konularında Eđitim Talebi, Eđitim Alma Durumu ve Öz-yeterlilik Dađılımları (n=149)

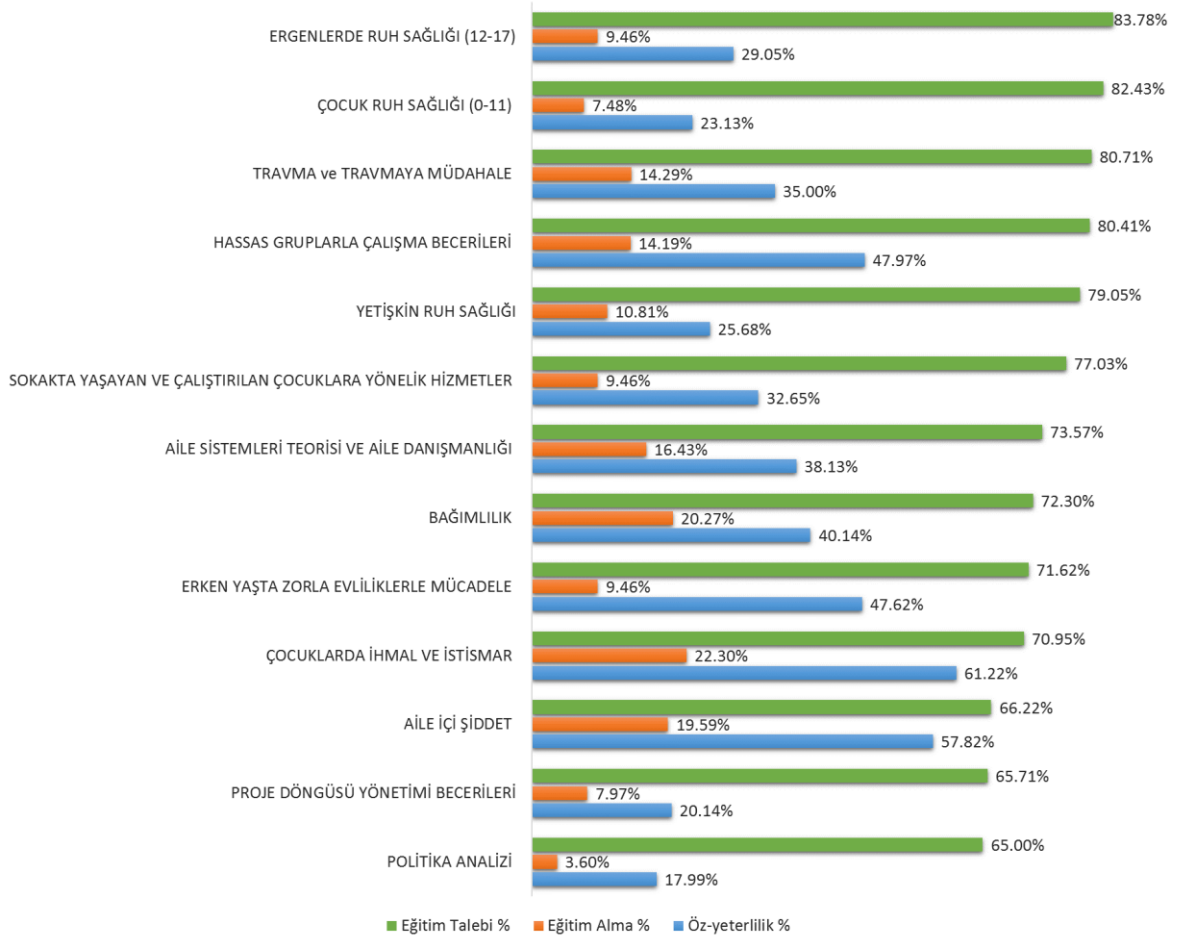

Uzmanlařma yetkinlikleri konuları dahilinde sosyal çalıřmacılar arasında en yüksek eđitim talebi oranı ergenlerde ruh sađlıđı konusunda ortaya çıkmıřtır. Bu konuyu çocuk ruh sađlıđı, travma ve travmaya müdahale ve hassas gruplarla çalıřma beceriler konuları takip etmiř olup katılımcıların büyük çođunluđunun bu yöndeki talepleri dikkat çekmektedir.

Çocuklarda ihmal ve istismar konusunda sosyal çalıřmacıların çođunluđu, kendilerini yeterli bulmuř olup sadece beřte biri politika analizi konusunda yeterliliđe sahip olduklarını bildirmiřtir.

Alınan hizmet içi eđitimler öz-yeterlilik sonuçlarıyla paralellik göstermekte olup bu bağlamda en yüksek oran çocuklarda ihmal ve istismar en düşük oran ise politika analizi konusunda hesaplanmıřtır.



Bu proje Avrupa Birliđi tarafından finanse edilmektedir.



Grafik 18. Sosyal Çalıřmacıların Destekleyici Beceriler Konularında Eđitim Talebi, Eđitim Alma Durumu ve Öz-yeterlilik Dađılımları (n=149)

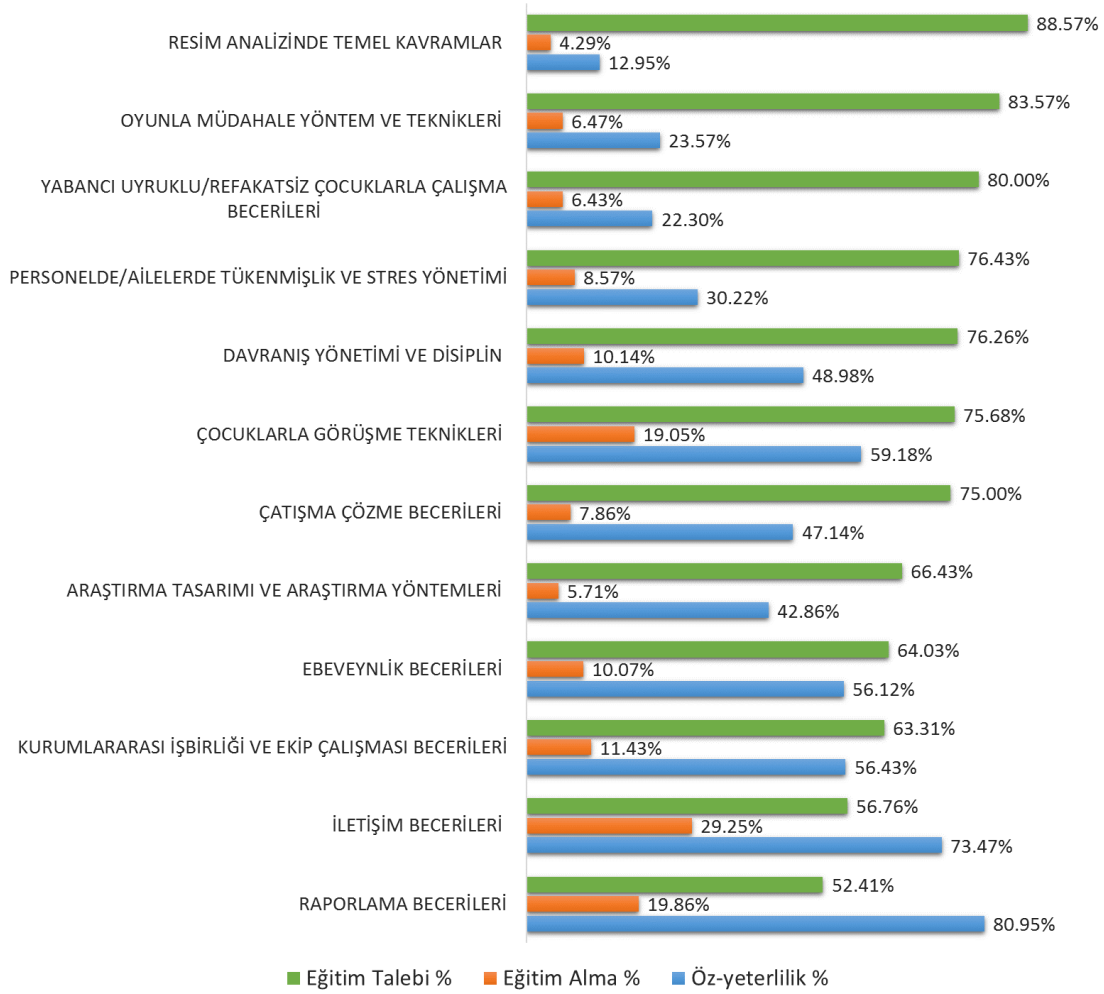

Destekleyici beceriler konularına bakıldıđında, sosyal çalıřmacılar arasında eđitim talebinin en yüksek olduđu konu resim analizinde temel kavramlar olarak öne çıkmıřtır. Oyunla müdahale yöntem ve teknikleri ile yabancı uyuklu/refakatsiz çocuklarla çalıřma becerileri konularında da büyük çođunluđun eđitim talebinde bulunduđu görölmektedir.

Sosyal çalıřmacıların kendilerini en yetkin bulduđu konu raporlama becerileri olmuřtur. Bunu iletişim becerileri takip etmiř olup en düşük oran ise resim analizinde temel kavramlar olarak öne çıkmıřtır.

Tüm konular dâhilinde alınan eđitim oranlarındaki düşüklük dikkati çekmekte olup sosyal çalıřmacıların yaklařık üçte biri iletişim becerileri konusunda eđitim aldıđını bildirmiřtir. Raporlama



Bu proje Avrupa Birliği tarafından finanse edilmektedir.



becerileri, sosyal çalışmacıların kendilerini en yeterli bulduğu konu olarak öne çıkmış, tüm modüller arasında en düşük öz-yeterlilik bildirim oranı ise resim analizinde temel kavramlar modülünde görülmüştür.

5.3.2 Psikolog

Meslek dağılımında sosyal çalışmacıları, psikologlar takip etmiş olup katılımcıların %18'ini oluşturmuşlardır.

Temel yetkinlikler konularında psikologlarca bildirilen eğitim talebi oranlarına bakıldığında sosyal çalışmacılar ile benzerlik dikkati çekmektedir. Bu bağlamda psikologların büyük çoğunluğu, atipik/farklı gelişim gösteren çocukların gelişimsel özellikleri, ulusal ve uluslararası mevzuat ve krize müdahale konularında eğitim talebinde bulunmuştur.

Tipik gelişim gösteren çocukların gelişim özellikleri ve çocuk refahı uygulamasında etik konuları ise psikologlar arasında öz-yeterlilik bildirim oranı en yüksek olan konular olarak karşımıza çıkmıştır.

Grafik 19. Psikologların Temel Yetkinlik Konularında Eğitim Talebi, Eğitim Alma Durumu ve Öz-yeterlilik Dağılımları (n=81)

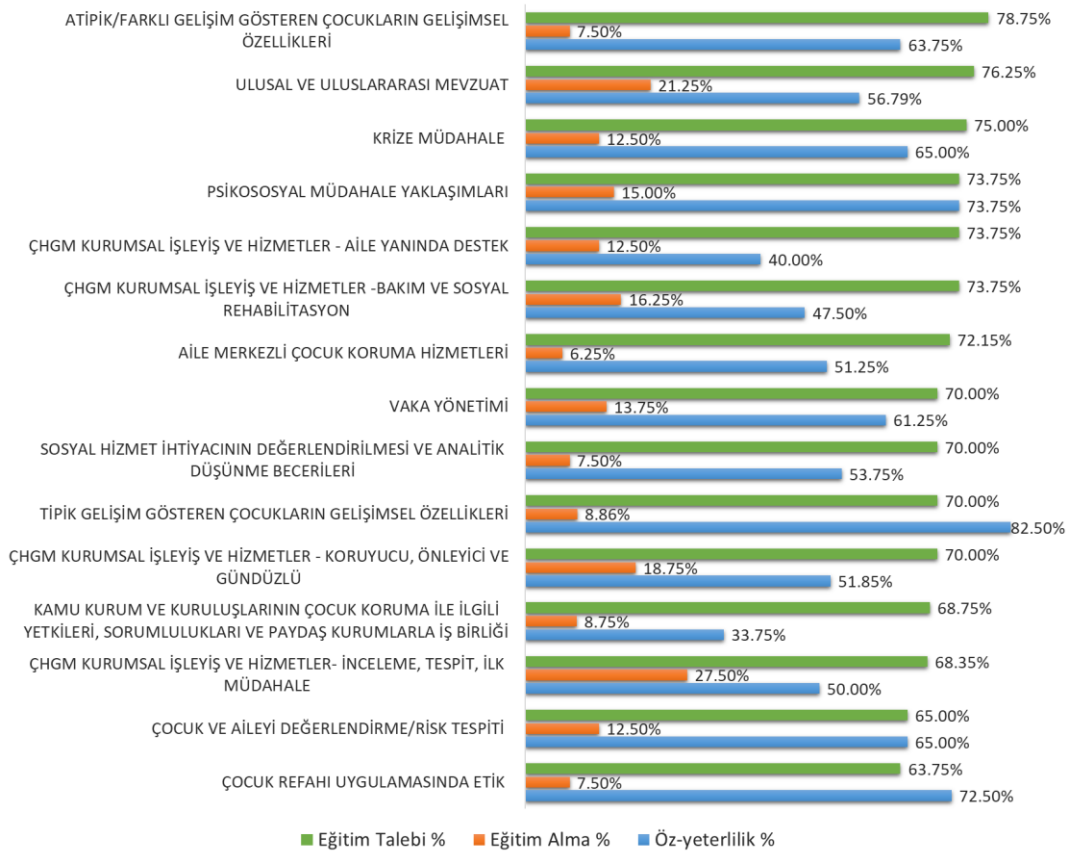



Bu proje Avrupa Birliđi tarafından finanse edilmektedir.



Grafik 20. Psikologların Uzmanlaşma Yetkinlikleri Konularında Eğitim Talebi, Eğitim Alma Durumu ve Öz-yeterlilik Dağılımları (n=81)

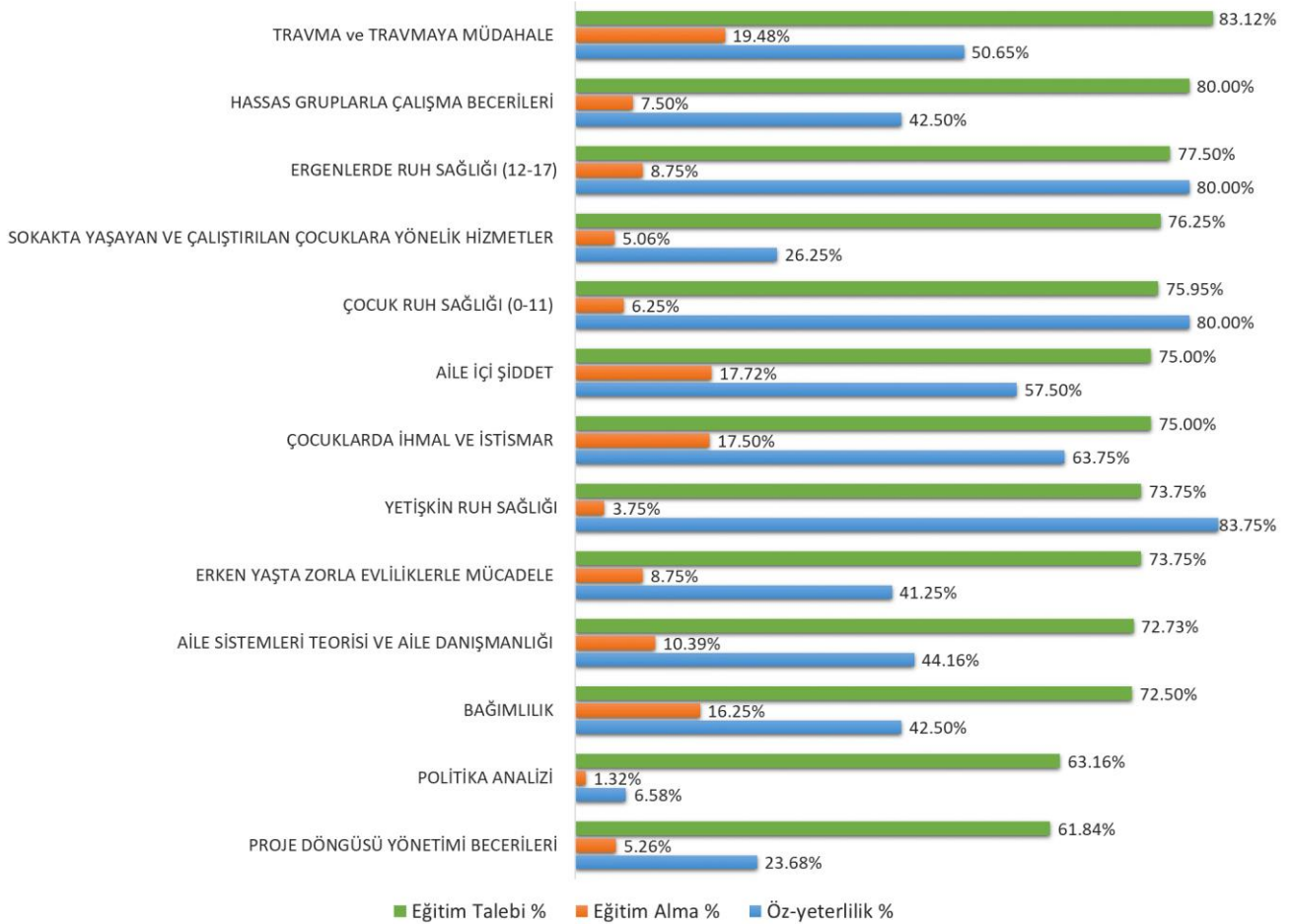

Travma ve travmaya müdahale, uzmanlaşma yetkinlikleri kapsamında deđerlendirilen konular arasında psikologlarca bildirilen en yüksek eğitim talebi oranına sahip konu olarak öne çıkmıştır (% 83,12). Ek olarak, psikologların büyük çođunluđu hassas gruplarla çalışma becerileri konusunda da eğitim talebinde bulunmuştur (%80). En düşük eğitim talebi oranı ise proje döngüsü yönetimi konusunda görölmüştür (%61,84).

Öz-yeterlilik oranlarına bakıldığında, psikologların büyük çođunluđu yetişkin ruh sađlığı konusunda kendilerini yeterli bulduđunu bildirmiş olup sadece yirmide biri politika analizi konusunda kendilerini yeterli bulmuştur. Politika analizi konusundaki düşük öz yeterlilik oranına düşük eğitim talebi oranı ve düşük eğitim alma durumu oranlarının eşlik etmesi dikkat çekmektedir.



Bu proje Avrupa Birliđi tarafından finanse edilmektedir.



Grafik 21. Psikologların Destekleyici Beceriler Konularında Eğitim Talebi, Eğitim Alma Durumu ve Öz-yeterlilik Dağılımları (n=81)

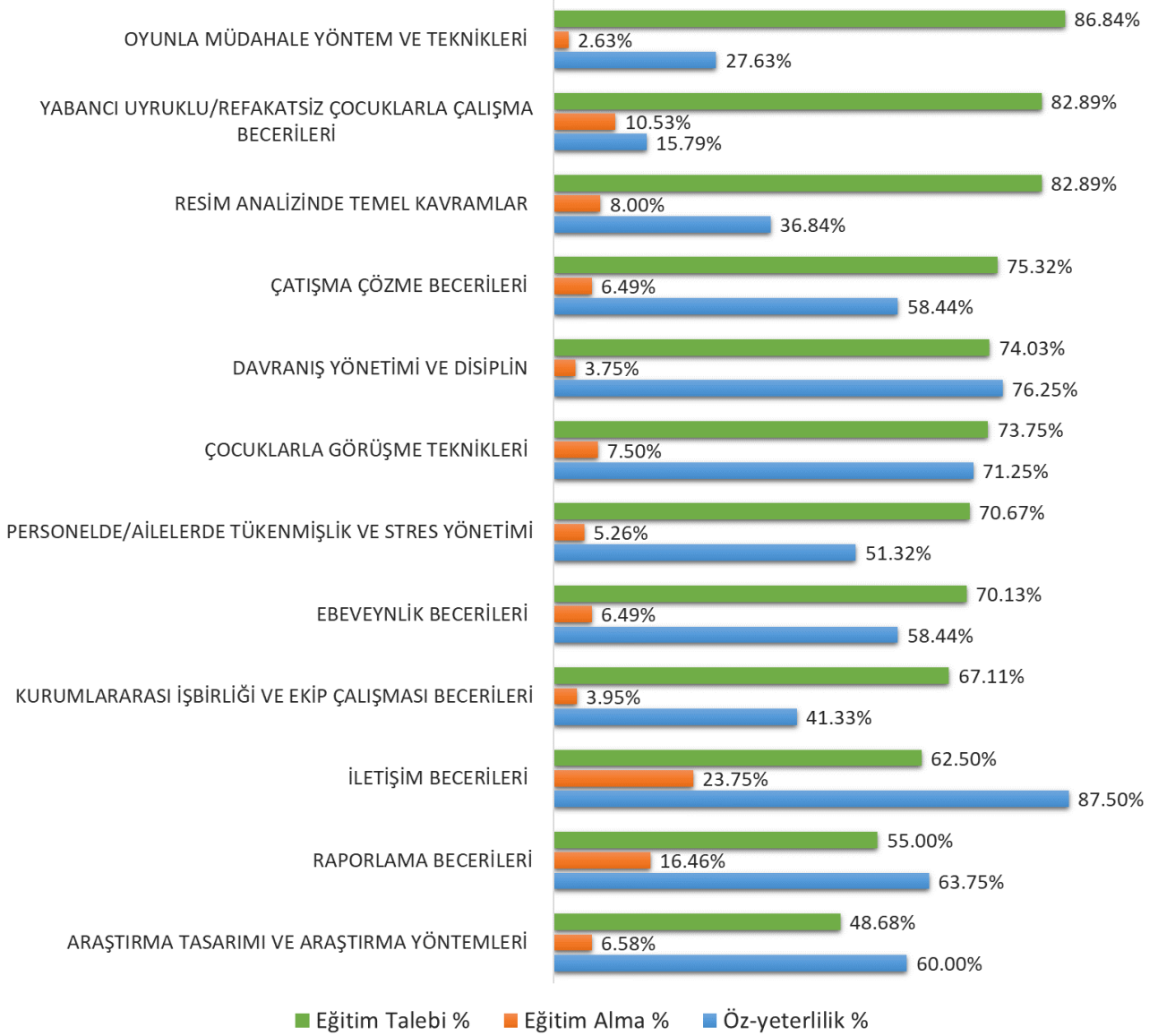

Destekleyici beceriler konuları arasında oyunla müdahale yöntem ve teknikleri, en yüksek oranda eğitim talebinde bulunulan konu olarak öne çıkmıştır (%86,84). En düşük eğitim talebi oranı ise araştırma tasarımı ve araştırma yöntemleri olarak karşımıza çıkmıştır; buna karşın psikologların yaklaşık yarısının bu konuyu da talep ettiđi dikkat çekmektedir.

En yüksek öz-yeterlilik oranı iletişim becerileri konusunda görölmüş olup psikologların tamamına yakını bu konuda yeterliliđe sahip olduđunu bildirmiştir. Bu kapsamda en düşük oran ise yabancı



Bu proje Avrupa Birliđi tarafından finanse edilmektedir.



uyruklu-refakatsiz çocuklarla çalışma becerileri konusunda görölmekte olup bu konudaki eğitim talebi oranının yüksekliđi ve eğitim alma durumu oranının düşükliđü dikkat çekmektedir.

Tüm düzeyler dâhilinde psikologlar arasında en fazla talep edilen eğitim modülünün oyunla müdahale yöntem ve teknikleri modülü olduđu görölmüştür. İletişim becerileri, psikologların kendilerini en yeterli bulduđu konu olmuş, bu bağlamda en düşük oranlar politika analizi ve yabancı uyruklu/refakatsiz çocuklarla çalışma becerileri konularında ortaya çıkmıştır.

5.3.3 Sosyolog

Katılımcıların %15,06'sını oluşturan sosyologların eğitim ihtiyaçları değerlendirilmek üzere eğitim talebi, eğitim alma durumu ve öz-yeterlilik oranlarına bakılmıştır.

Temel yetkinlik konuları arasında sosyologlar tarafından bildirilen en yüksek eğitim talebi ulusal ve uluslararası mevzuat (%73,85) konusunda görölmüştür. Bunu çocuk ve aileyi değerlendirme/risk tespiti (%72,31) izlemiştir. En düşük oran ise krize müdahale (61,54) konusunda kayda geçmiştir.

Öz-yeterlilik bildirimlerine bakıldığında en yüksek oranlar, ÇGHM kurumsal işleyiş ve hizmetlerden aile yanında destek ile çocuk ve aileyi değerlendirme/risk tespiti konularında görölmüştür. Diğer meslek gruplarına benzer şekilde atipik/farklı gelişim gösteren çocukların gelişim özellikleri konusunda düşük oranda öz-yeterlilik bildirildiđi görölmektedir.

Eđitim alma durumunun sosyologlar arasında diğer meslek gruplarına oranla daha yüksek oranda bildirildiđi dikkat çekmiştir. Fakat bu duruma rağmen en yüksek oranda belirtilen ÇGHM kurumsal işleyiş ve hizmetler - aile yanında destek konusunda dahi sadece üçte birinin eğitim aldığını bildirdiđi anlaşılmaktadır. En düşük oranda eğitim alma bildirimi ise aile merkezli çocuk koruma hizmetleri konusunda gerçekleşmiştir.



Bu proje Avrupa Birliđi tarafından finanse edilmektedir.



Grafik 22. Sosyologların Temel Yetkinlikler Konularında Eğitim Talebi, Eğitim Alma Durumu ve Öz-yeterlilik Dağılımları (n=67)

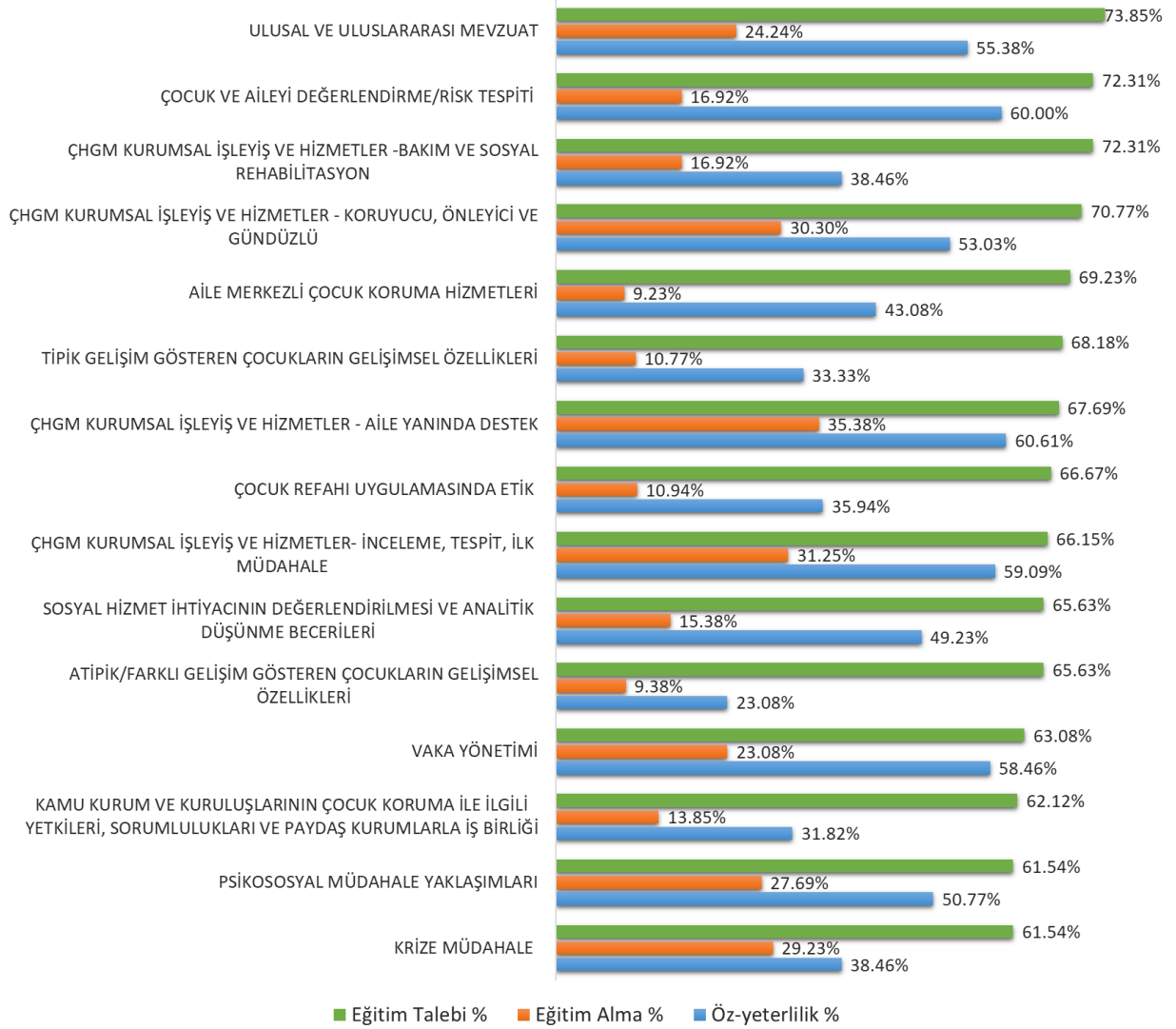



Bu proje Avrupa Birliği tarafından finanse edilmektedir.



Grafik 23. Sosyologların Uzmanlaşma Yetkinlikleri Konularında Eğitim Talebi, Eğitim Alma Durumu ve Öz-yeterlilik Dağılımları (n=67)

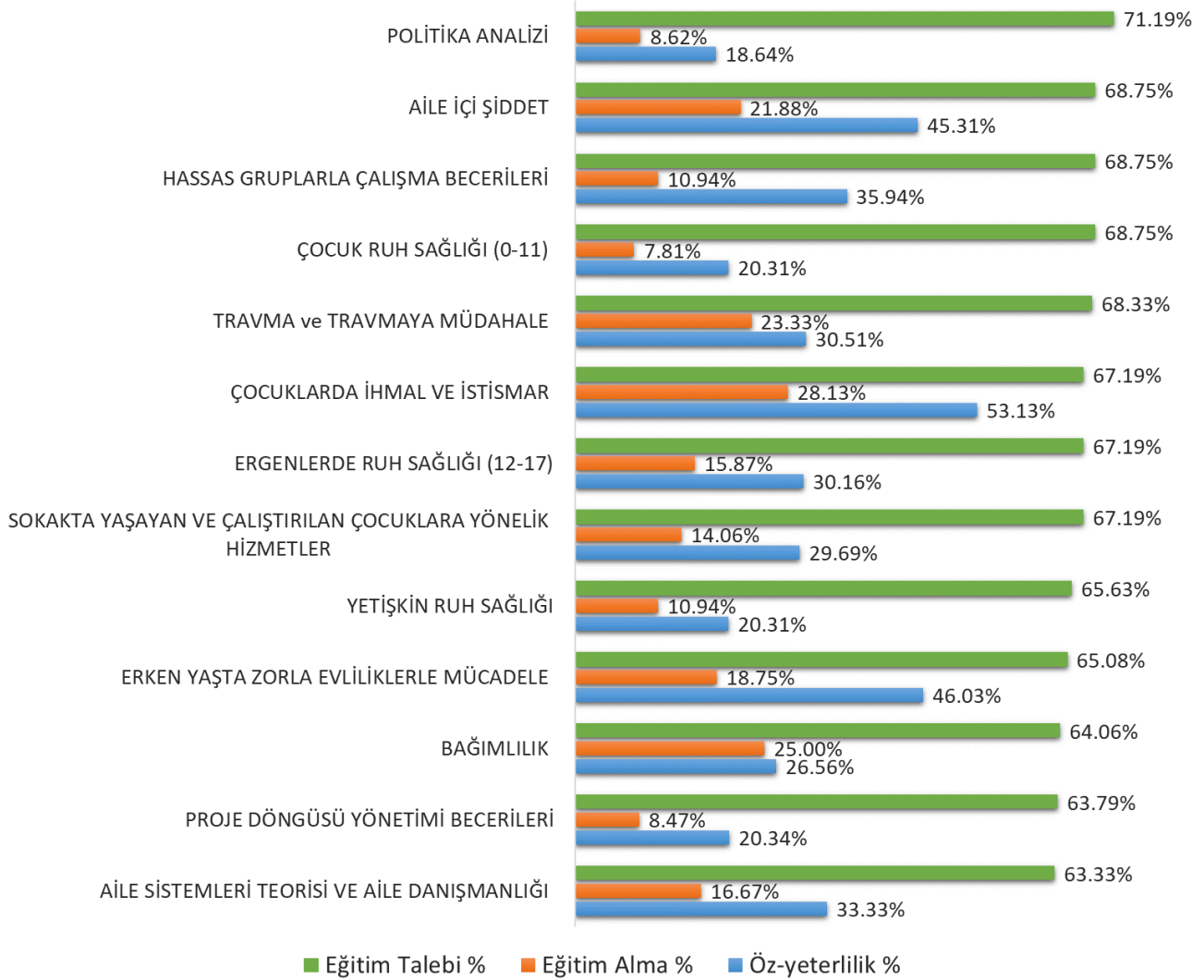

Uzmanlaşma yetkinlikleri kapsamında değerlendirildiğinde sosyologların en yüksek oranda politika analizi konusunda eğitim talebinde bulunduğu görülmektedir. En düşük talep ise aile sistemleri teorisi ve aile danışmanlığı konusunda ortaya çıkmıştır.

Sosyolog katılımcıların yarısından fazlası çocuklarda ihmal ve istismar konusunda öz-yeterlilik bildirmiş olup bu kapsamda en düşük bildirim oranı politika analizi konusunda gerçekleşmiştir.

Eğitim alma durumlarına bakıldığında, sosyolog katılımcıların onda birinden azı çocuk ruh sağlığı konusunda eğitim aldığını bildirmiş, bu kapsamda en yüksek oran ise çocuklarda ihmal ve istismar konusunda görülmüştür.



Bu proje Avrupa Birliği tarafından finanse edilmektedir.



Grafik 24. Sosyologların Destekleyici Beceriler Konularında Eğitim Talebi, Eğitim Alma Durumu ve Öz-yeterlilik Dağılımları (n=67)

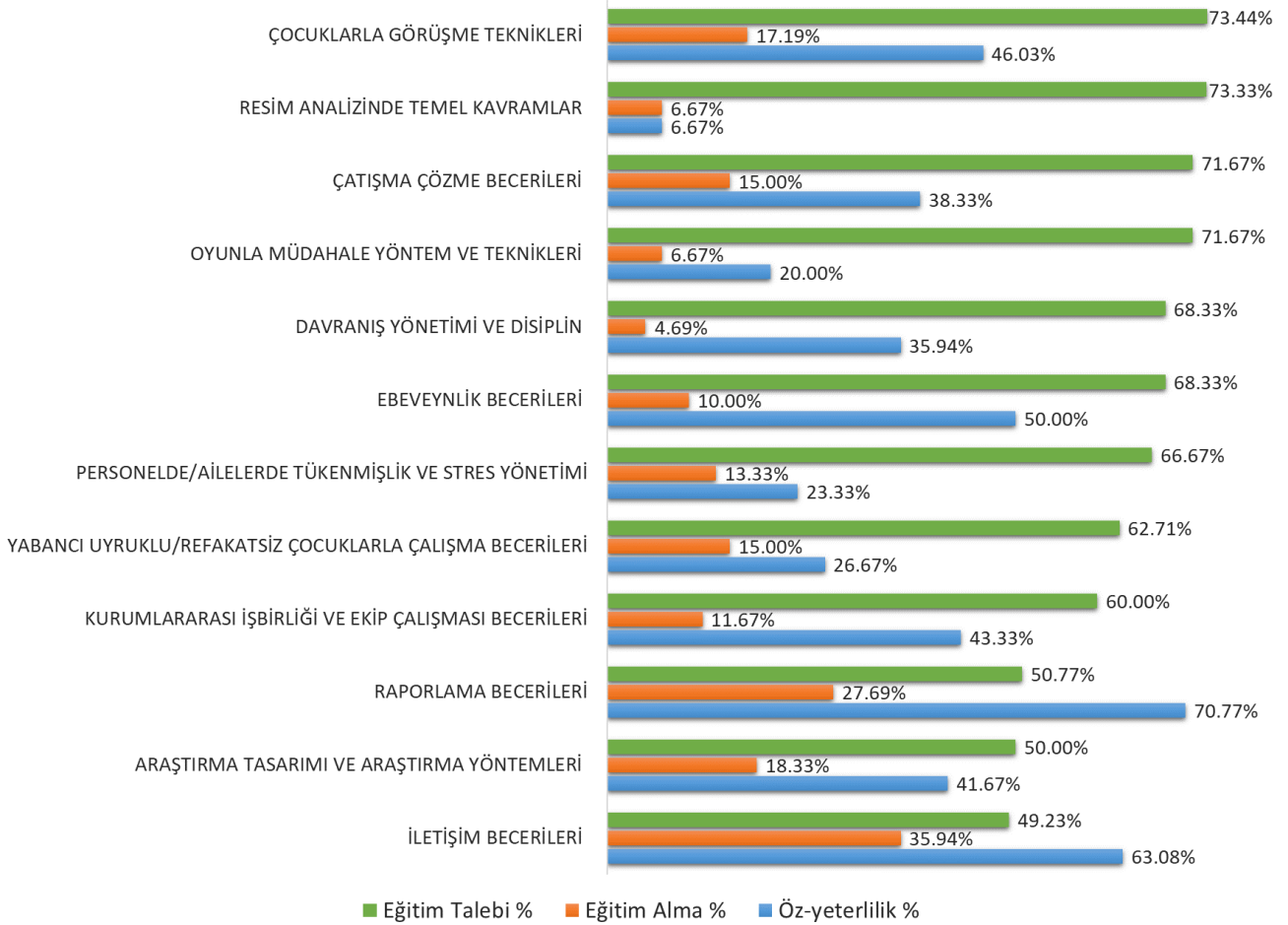

Sosyolog katılımcılar arasında, destekleyici beceriler kapsamında çocuklarla görüşme teknikleri ve resim analizinde temel kavramlar konularında eğitim talebinin yüksek olduğu görülmektedir. En düşük eğitim talebi ise iletişim becerileri konusunda kayda geçmiş, katılımcıların ancak yarısı bu konuda talep belirtmiştir.

Öz-yeterlilik bildirimleri arasında raporlama becerileri konusunun öne çıktığı görülmekte olup sosyolog katılımcıların çoğunluğu bu konuda yeterli olduklarını bildirmiştir. Bu bağlamda en düşük oran ise resim analizinde temel kavramlar konusunda görülmüştür.

Eğitim alma durumlarına bakıldığında, iletişim becerileri konusunda en yüksek oranda bildirimde bulunduğu, davranış yönetimi ve disiplin konusunda ise en düşük oranda bildirim yapıldığı görülmüştür.



Bu proje Avrupa Birliđi tarafından finanse edilmektedir.



Tüm modüller göz önüne alındığında, sosyologlar arasında en yüksek oranda eğitim talebi, ulusal ve uluslararası mevzuat ile çocuklarla görüşme teknikleri modülleri için yapılmıştır. En yüksek oranda öz-yeterlilik bildirim raporlama becerileri, en düşük oran ise resim analizinde temel kavramlar modüllerinde görülmüştür.

5.3.4 Çocuk Gelişimci

35 kişiyle çocuk gelişimciler, katılımcıların %7,87'sini oluşturmuştur. Modül başlıkları, üç kademeli eğitim düzeyi odağında değerlendirilmiştir.

Çocuk gelişimcileri arasında, temel yetkinlik konuları dahilinde bildirilen en yüksek oranda eğitim talebi krize müdahaledir. Bu meslek grubunun dörtte üçünden fazlası koruyucu, önleyici ve gündüzlü hizmetler ile çocuk refahı uygulamasında etik modüllerini de talep etmişlerdir. En düşük oranların ise tipik ve atipik/farklı gelişim gösteren çocukların gelişim özellikleri konularında gerçekleşmiştir.

Eğitim talebi oranlarına paralel olarak öz-yeterlilik bildirimlerinde en yüksek oranlar tipik ve atipik/farklı gelişim gösteren çocukların gelişim özellikleri konularında gerçekleşmiştir. Bu bağlamda en düşük öz-yeterlilik bildirim, kamu kurum ve kuruluşlarının çocuk koruma ile ilgili yetkileri, sorumlulukları ve paydaş kurumlarla iş birliği konusunda gerçekleşmiştir. Bu konu hakkında eğitim alma durumu da en düşük oranda bildirilmiş olup en yüksek oranda eğitim tecrübesi ÇGHM kurumsal işleyiş ve hizmetler - inceleme, tespit, ilk müdahale konusunda görülmüştür.



Bu proje Avrupa Birliği tarafından finanse edilmektedir.



Grafik 25. Çocuk Gelişimcilerin Temel Yetkinlikler Konularında Eğitim Talebi, Eğitim Alma Durumu ve Öz-yeterlilik Dağılımları (n=35)

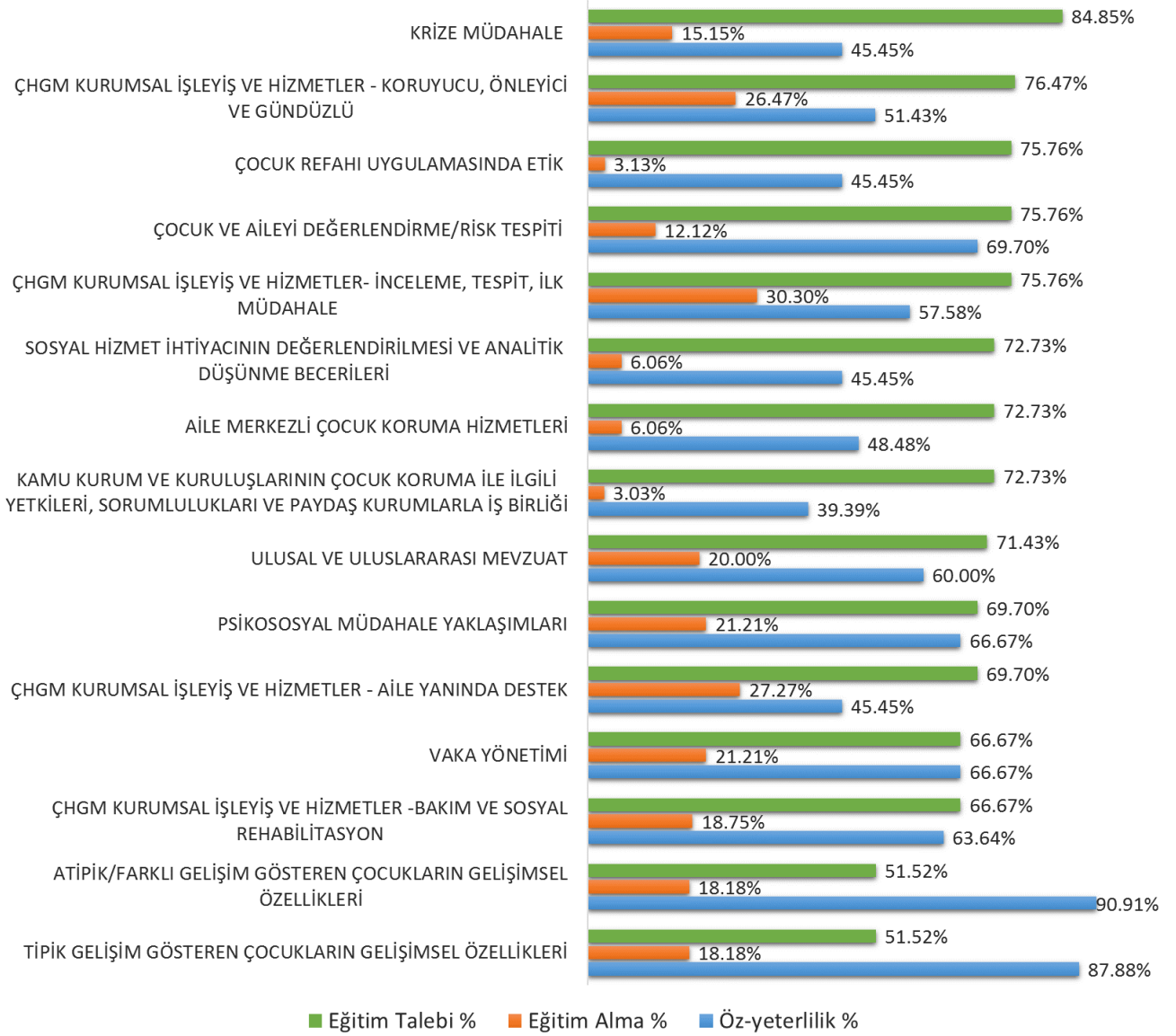



Bu proje Avrupa Birliđi tarafından finanse edilmektedir.



Grafik 26. Çocuk Gelişimcilerin Uzmanlaşma Yetkinlikleri Konularında Eğitim Talebi, Eğitim Alma Durumu ve Öz-yeterlilik Dağılımları (n=35)

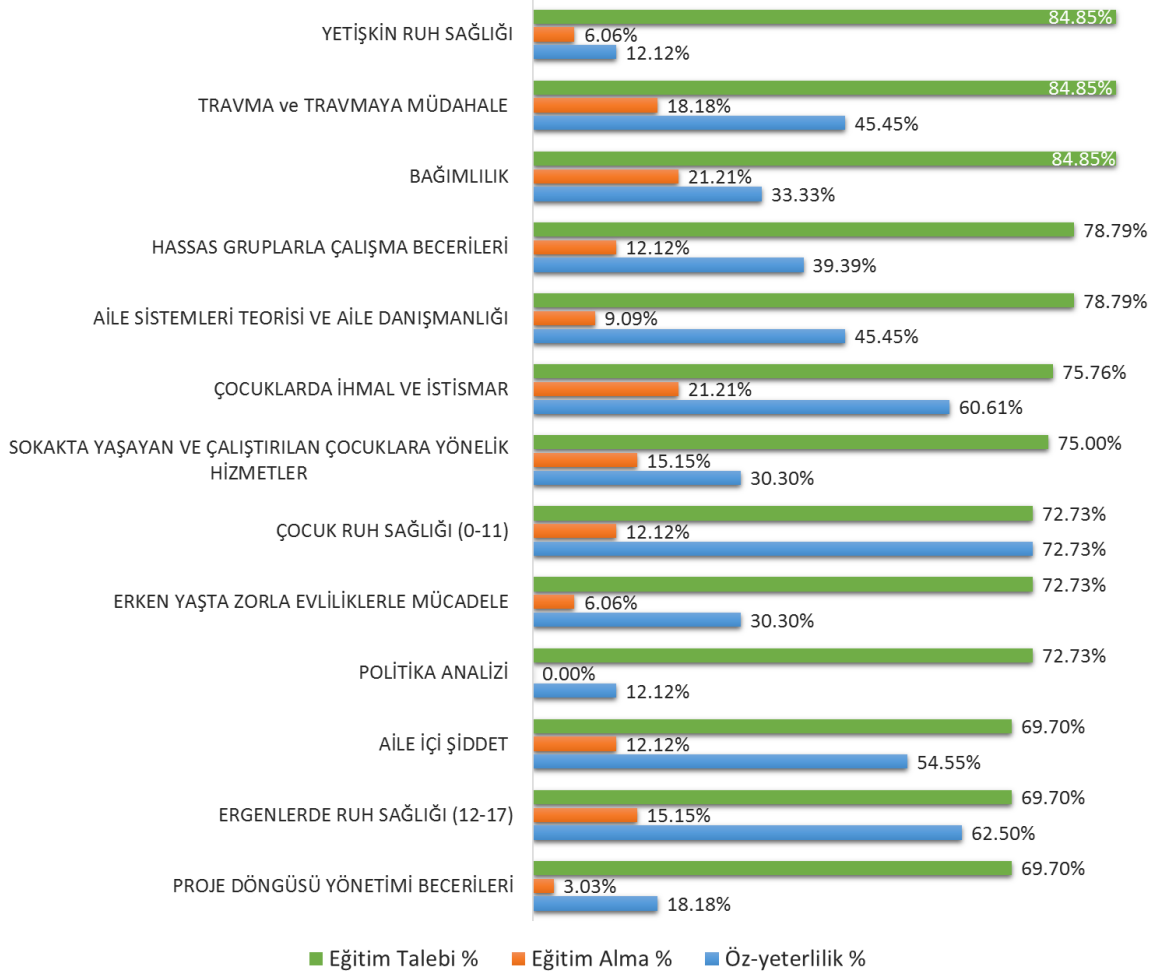

Uzmanlaşma yetkinlikleri kapsamında çocuk gelişimcilerin büyük çoğunluğunun yetişkin ruh sağlığı, travma/travmaya müdahale ve bağımlılık konularında eğitim talebinde bulunduğu görülmektedir.

Çocuk ruh sağlığı ve ergenlerde ruh sağlığı konularında yüksek oranda öz-yeterlilik bildirilmiş olup yetişkin ruh sağlığı konusunda katılımcıların sadece onda birinin öz-yeterlilik bildirmesi dikkat çekmektedir.

Çocuk gelişimci katılımcıların tamamı politika analizi konusunda eğitim almadığını bildirmiştir. Eğitim alma durumuna dair en yüksek oranlar bağımlılık ve çocuklarda ihmal/istismar konularında görülmüştür.



Bu proje Avrupa Birliği tarafından finanse edilmektedir.



Grafik 27. Çocuk Gelişimcilerin Destekleyici Beceriler Konularında Eğitim Talebi, Eğitim Alma Durumu ve Öz-yeterlilik Dağılımları (n=35)

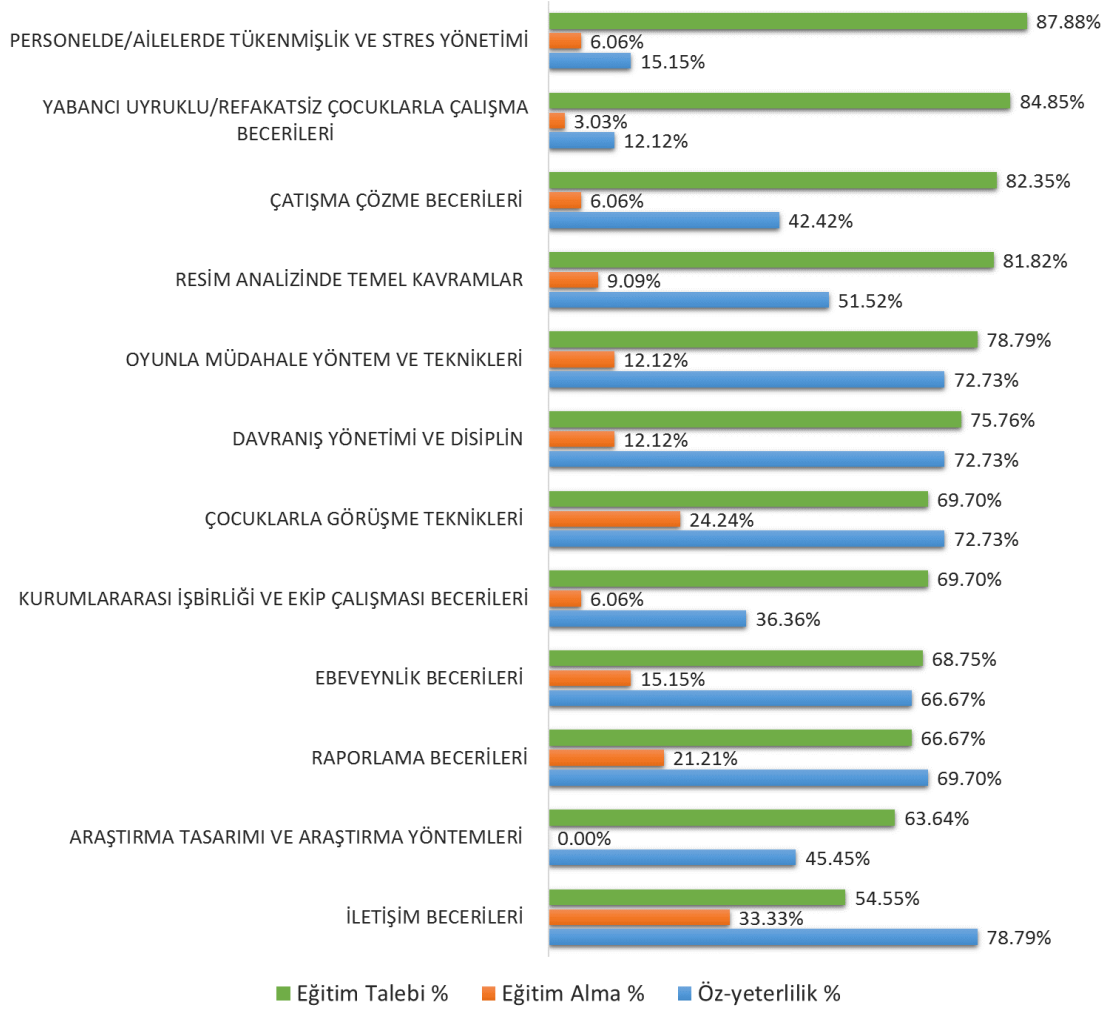

Destekleyici beceriler kapsamında en yüksek eğitim talebi oranı personelde/ailelerde tükenmişlik ve stres yönetimi konularında öne çıkmıştır. Buna ek olarak, yabancı uyruklu/refakatsiz çocuklarla çalışma becerileri, çatışma çözme becerileri ve resim analizinde temel kavramlar konularını katılımcıların büyük çoğunluğu talep etmiştir. En düşük oranda eğitim talebi, iletişim becerileri konusunda görülmüş olup bu konuda en yüksek oranda öz-yeterlilik bildirildiği görülmektedir. Yine iletişim becerileri konusunda yüksek oranda eğitim alma durumu bildirilmiş olup bu bağlamda en düşük oran yabancı uyruklu/refakatsiz çocuklarla çalışma becerileri konusunda görülmüştür. Buna paralel olarak en düşük öz-yeterlilik ise yine yabancı uyruklu/refakatsiz çocuklarla çalışma becerileri konusunda karşımıza çıkmaktadır.



Bu proje Avrupa Birliği tarafından finanse edilmektedir.



Tüm modüller dahilinde çocuk gelişimci katılımcılar arasında en yüksek eğitim talebi %87,88 ile personelde/ailelerde tükenmişlik ve stres yönetimi modülü için bildirilmiştir. Bu modül için öz-yeterlilik oranı %15,15, eğitim alma durumu oranı ise %6,06 olarak hesaplanmıştır.

5.3.5 Psikolojik Danışman (n = 34)

Temel yetkinlikler kapsamında psikolojik danışmanlar, en fazla ulusal ve uluslararası mevzuat konusunda eğitim talebinde bulunmuştur. En düşük talep tipik gelişim gösteren çocukların gelişim özellikleri konusunda gerçekleşmiş olup katılımcıların çoğunluğu bu konuda yeterliliğe sahip olduğunu bildirmiştir. En düşük öz-yeterlilik, ÇHGM kurumsal işleyiş ve hizmetler - bakım ve sosyal rehabilitasyon konusunda bildirilmiş olup bu konuda katılımcıların tamamı eğitim almadığını belirtmiştir. Eğitim alma durumları kapsamında tüm konularda düşük oranların görüldüğü dikkat çekmektedir.

Grafik 28. Psikolojik danışmanların Temel Yetkinlikler Konularında Eğitim Talebi, Eğitim Alma Durumu ve Öz-yeterlilik Dağılımları (n=34)

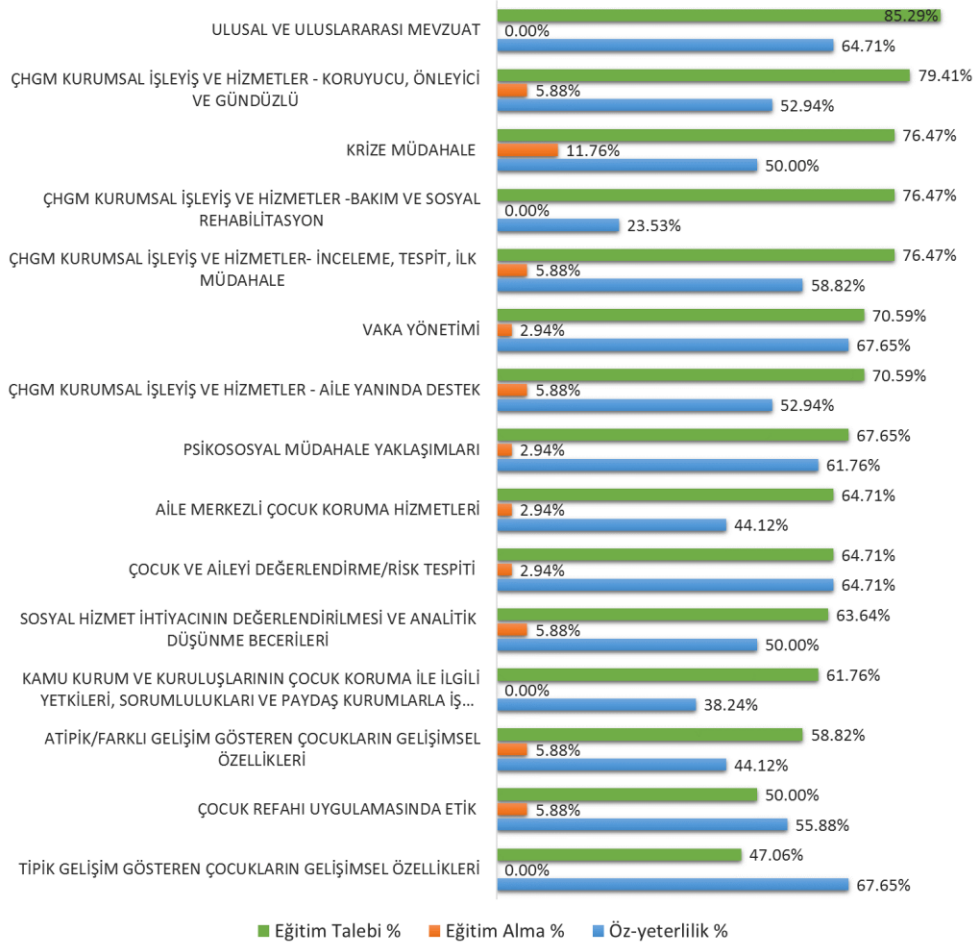



Bu proje Avrupa Birliđi tarafından finanse edilmektedir.



Grafik 29. Psikolojik danışmanların Uzmanlaşma Yetkinlikleri Konularında Eğitim Talebi, Eğitim Alma Durumu ve Öz-yeterlilik Dağılımları (n=34)

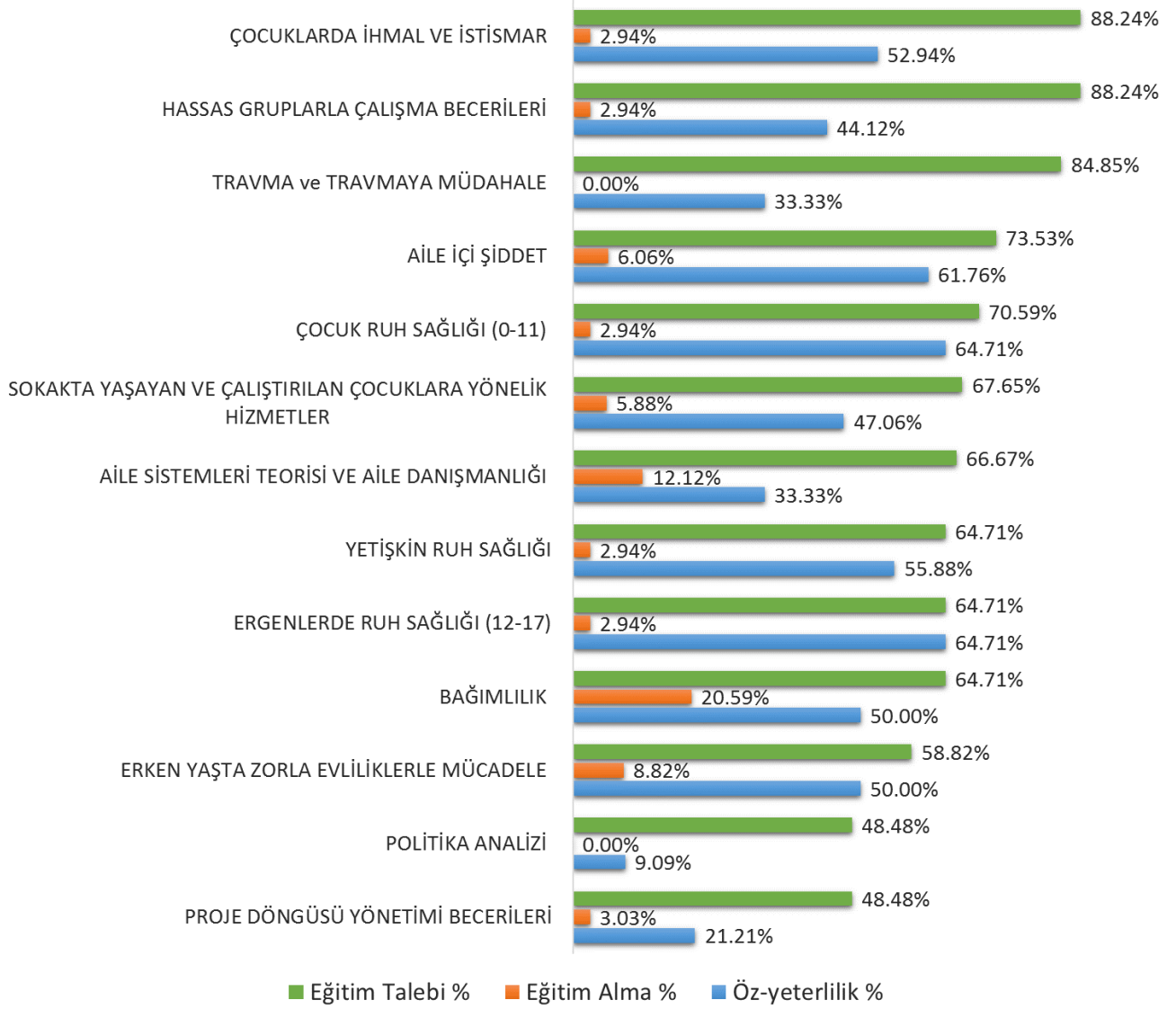

Uzmanlaşma yetkinlikleri kapsamında çocuklarda ihmal ve istismar, hassas gruplarla çalışma becerileri ve travma/travmaya müdahale konularında Psikolojik danışman katılımcıların büyük çoğunluğunun eğitim talebinde bulunduğu görülmektedir. En düşük eğitim talebi ise proje döngüsü yönetimi becerileri konusunda gerçekleşmiştir.

Psikolojik danışman katılımcıların, çocuklarda ve ergenlerde ruh sağlığı konularında yüksek oranlarda öz-yeterlilik bildirmiş olup en düşük öz-yeterlilik bildirişi politika analizi konusunda gerçekleşmiştir.



Bu proje Avrupa Birliđi tarafından finanse edilmektedir.



Hizmet alma durumlarına bakıldığında, en yüksek oranın bağımlılık, en düşük oranın ise travma/travmaya müdahale ve politika analizi konularına ait olduđu görülmektedir. Katılımcıların tamamı bu konularda eğitim almadıklarını bildirmiştir.

Grafik 30. Psikolojik danışmanların Destekleyici Beceriler Konularında Eğitim Talebi, Eğitim Alma Durumu ve Öz-yeterlilik Dağılımları (n=34)

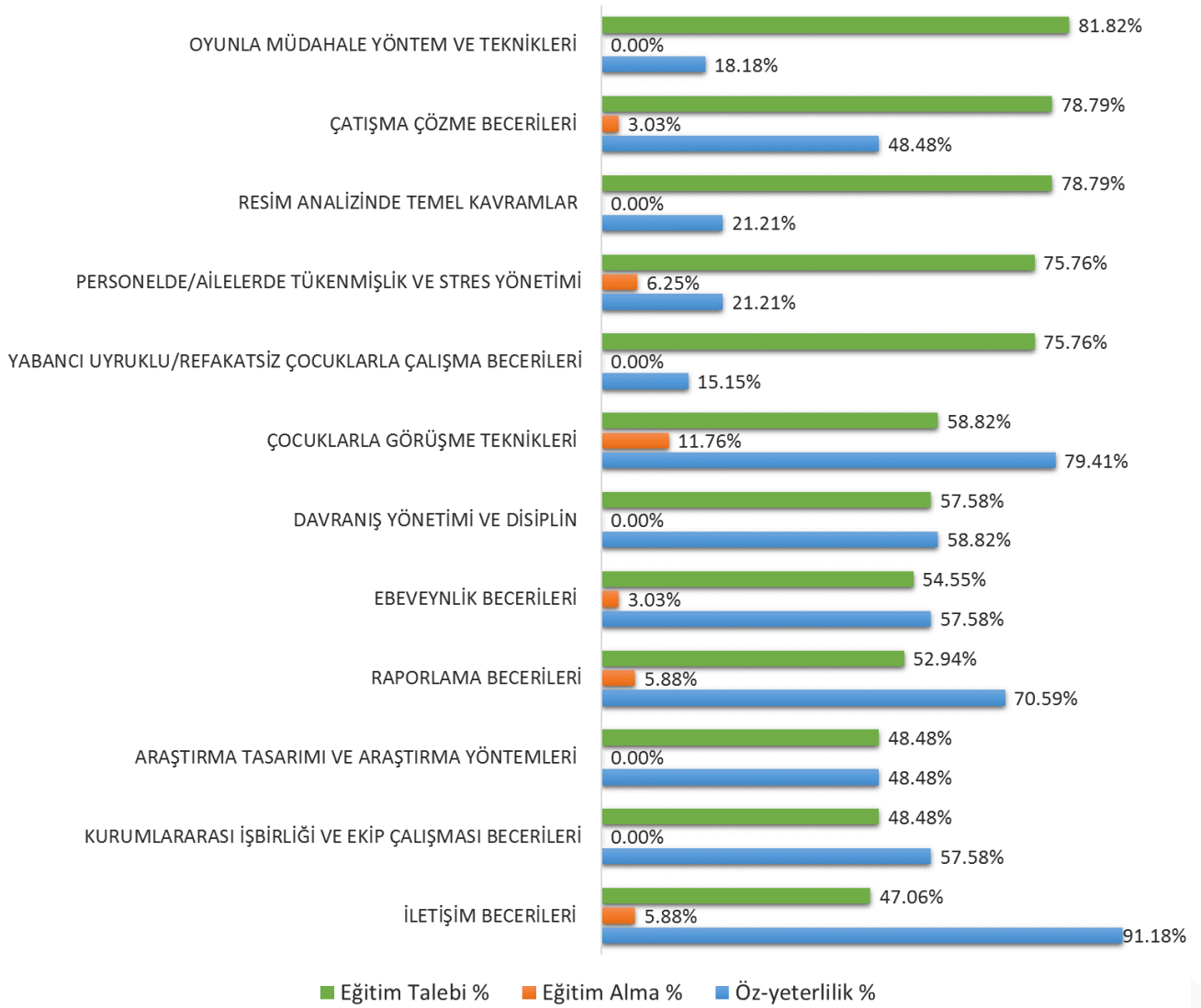

Destekleyici beceriler konularına dair eğitim talebi oranlarına bakıldığında en yüksek oran oyunla müdahale yöntem ve teknikleri, en düşük oran ise iletişim becerileri konusunda görülmüştür. Psikolojik danışman katılımcıların tamamına yakını iletişim becerileri konusunda öz-yeterlilik bildirmiştir. Bu bağlamda en düşük öz-yeterlilik oranı yabancı uyuklu/refakatsiz çocuklarla çalışma becerileri konusunda bildirilmiştir.



Bu proje Avrupa Birliđi tarafından finanse edilmektedir.



Eđitim alma oranlarına bakıldıđında tüm konulardaki düşük oranlar dikkat çekmekte olup katılımcıların tamamı oyunla müdahale yöntem ve teknikleri, resim analizinde temel kavramlar, davranış yönetimi ve disiplin, araştırma tasarımı ve araştırma yöntemleri, kurumlar arası iş birliđi ve ekip çalışması becerileri konularında hizmet içi eğitim almadıklarını bildirmiştir.

5.3.6 Öğretmen

Öğretmenler, katılımcıların %14,38'sini oluşturmuş olup üç kademeli düzeyde eğitim ihtiyaçları değerlendirilmiştir.

Öğretmenlerin temel yetkinlik konularındaki eğitim taleplerine bakıldıđında tüm konular için en az yarıdan fazla katılımcının talepte bulunduđu görülmektedir. Bu bağlamda en yüksek oran, kamu kurum ve kuruluşlarının çocuk koruma ile ilgili yetkileri, sorumlulukları ve paydaş kurumlarla iş birliđi ile ÇHGM kurumsal işleyiş ve hizmetler- aile yanında destek konularına aittir.

Ulusal ve uluslararası mevzuat konusunda öğretmen katılımcıların çođunluđu kendilerini yeterli gördüğünü bildirmiş olup katılımcıların sadece üçte biri atipik/farklı gelişim gösteren çocukların gelişimsel özellikleri konusunda öz-yeterlilik bildirmiştir.

Hizmet içi eğitim alma durumlarına dair en yüksek oran ÇHGM kurumsal işleyiş ve hizmetler - bakım ve sosyal rehabilitasyon, en düşük oran ise ÇHGM kurumsal işleyiş ve hizmetler - aile yanında destek konusunda görülmüştür.



Bu proje Avrupa Birliđi tarafından finanse edilmektedir.



Grafik 31. Öğretmenlerin Temel Yetkinlikler Konularında Eğitim Talebi, Eğitim Alma Durumu ve Öz-yeterlilik Dağılımları (n=64)

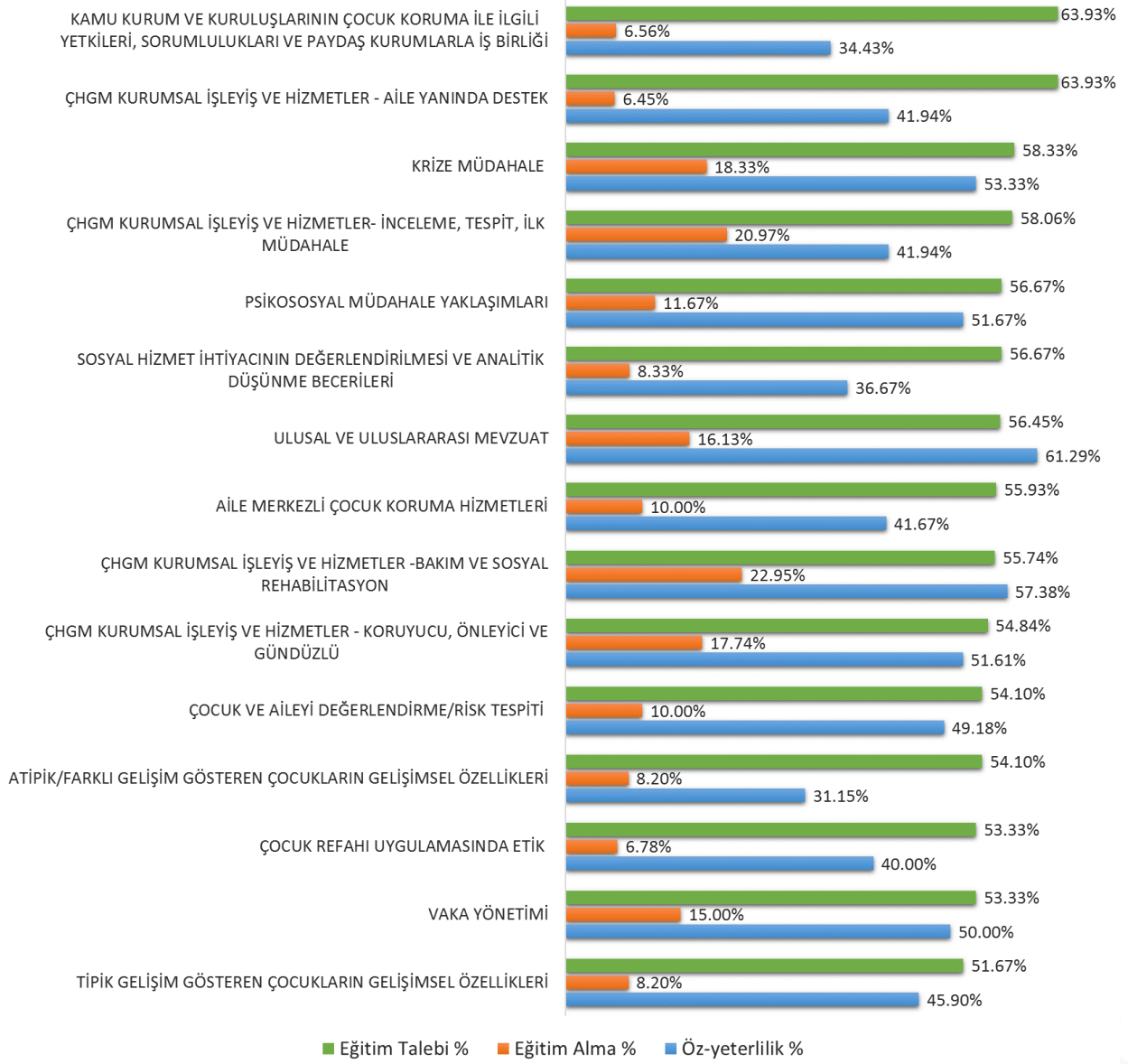

■ Eğitim Talebi % ■ Eğitim Alma % ■ Öz-yeterlilik %



Bu proje Avrupa Birliđi tarafından finanse edilmektedir.



Grafik 32. Öğretmenlerin Uzmanlaşma Yetkinlikleri Konularında Eğitim Talebi, Eğitim Alma Durumu ve Öz-yeterlilik Dağılımları (n=64)

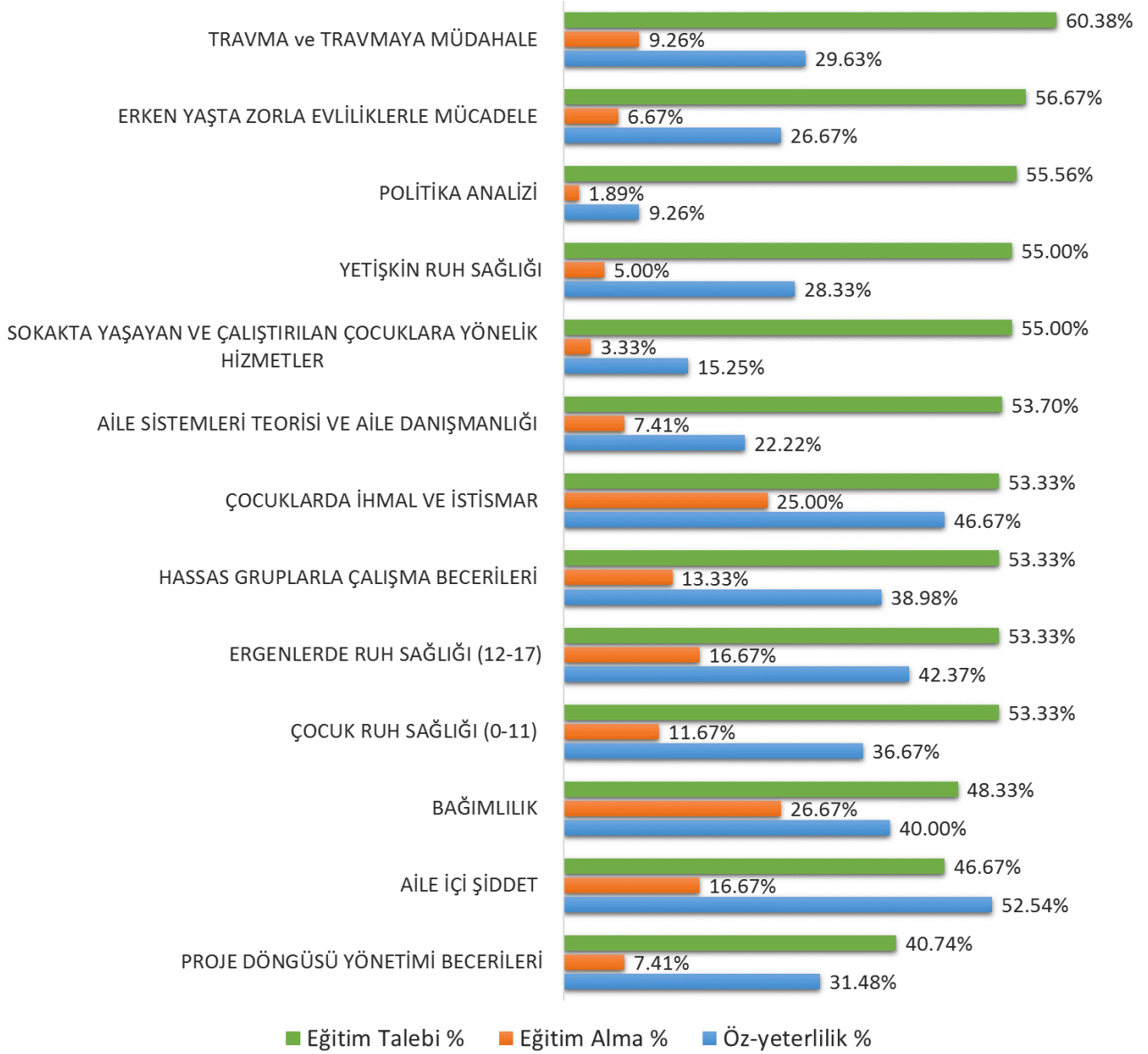

Uzmanlaşma yetkinlikleri kapsamında öğretmenler arasında en fazla travma ve travmaya müdahale konusu için eğitim talebinde bulunulmuştur. Bu konuda katılımcıların sadece üçte birinden azı yeterli olduğunu bildirmiştir. En yüksek oranda öz-yeterlilik bildirimini ise aile içi şiddet konusunda görmüştür.

Politika analizi konusunda eğitim alma durumu ve öz-yeterlilik diğer konular arasında en düşük oranda bildirilmiş olup öğretmen katılımcıların yarısından fazlası bu konu için eğitim talebinde bulunmuştur.



Bu proje Avrupa Birliđi tarafından finanse edilmektedir.



Grafik 33. Öğretmenlerin Destekleyici Beceriler Konularında Eğitim Talebi, Eğitim Alma Durumu ve Öz-yeterlilik Dağılımları (n=64)

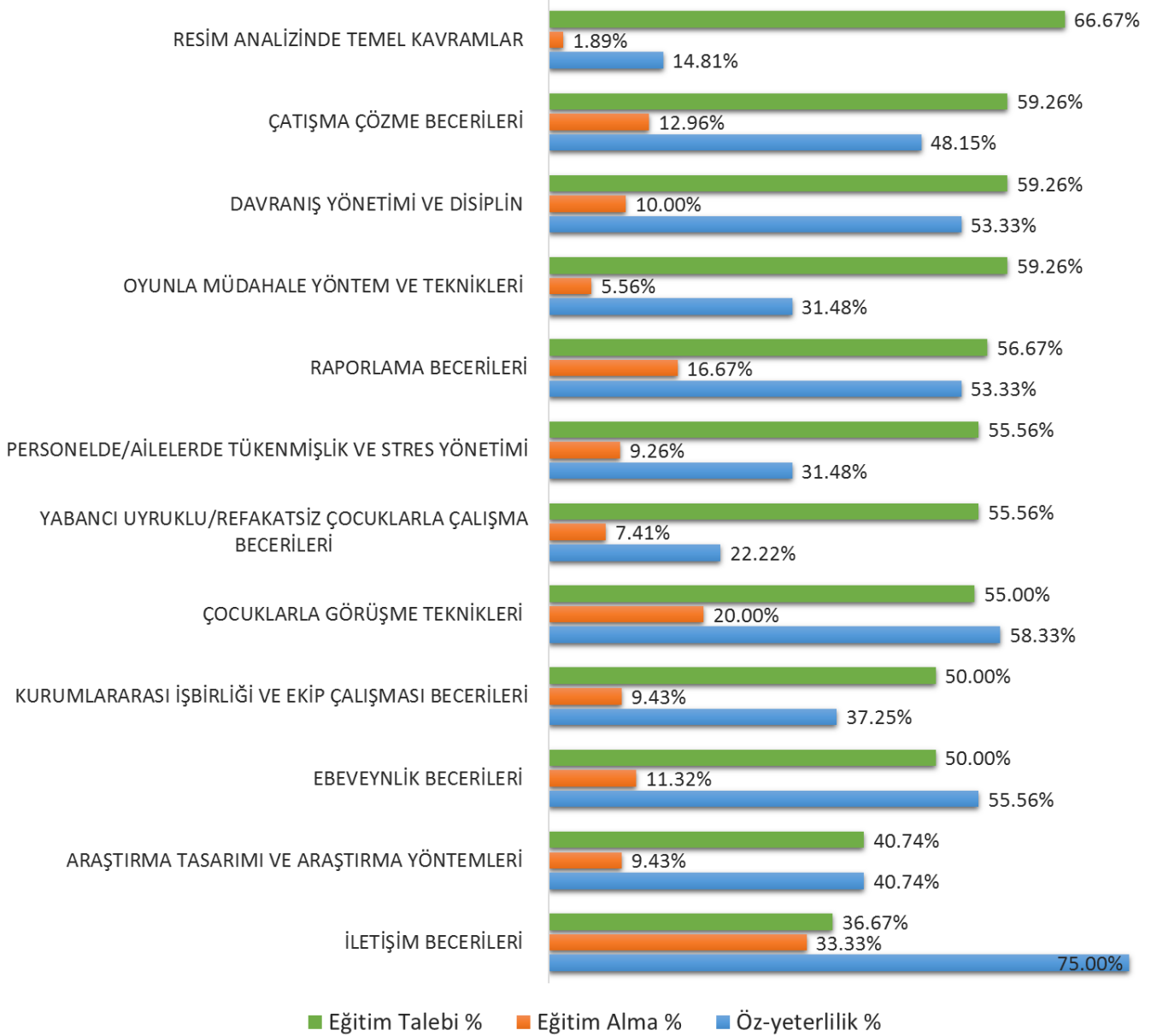

Resim analizinde temel kavramlar konusu, destekleyici beceriler arasında öğretmen katılımcılar tarafından en yüksek oranda eğitim talebinde bulunan konu olarak öne çıkmıştır. Bu konuda katılımcıların bildirdiği öz-yeterliliğin diğer konulara oranla daha düşük olduğu da görülmektedir. En düşük eğitim talebi ise iletişim becerileri konusunda gerçekleşmiş olup öğretmen katılımcıların dörtte üçü bu konuda yeterli olduklarını bildirmiştir.



Bu proje Avrupa Birliđi tarafından finanse edilmektedir.



Eđitim Taleplerine Göre Meslekler Arası Farklar

Katılımcıların eđitim taleplerinin dađılımlarında meslekler arası karşılařtırma yapılmıřtır. Karşılařtırma grafiklerine Ek Grafikler Bölümünde yer verilmiřtir (Bkz. Ek Grafikler). Katılımcıların mesleklerine göre eđitim taleplerinde belirgin farklar yoktur. Bununla birlikte tespit edilen bazı farklılıklar řöyle özetlenebilir:

- Ulusal ve uluslararası mevzuat, ÇHGM koruyucu, önleyici ve gündüzlü hizmetler, bakım ve sosyal rehabilitasyon hizmetleri başlıklarında öğretmenlerin eđitim talebi diđer meslek gruplarına göre daha düşük orandadır.
- Tipik gelişim gösteren çocukların gelişimsel özellikleri konusunda çocuk gelişimci, psikolojik danışman ve öğretmenlerin talebi sosyal çalışmacı, sosyolog ve psikoloğlara göre daha düşüktür. Atipik/ farklı gelişim gösteren çocukların gelişimsel özellikleri konusunda ise psikolog ve sosyal çalışmacıların talebi çocuk gelişimi, psikolojik danışma ve öğretmenlik meslek elemanlarına göre daha yüksektir.
- Çocuk ve aileyi deđerlendirme/risk tespiti, aile merkezli çocuk koruma hizmetleri ve vaka yönetimi konularında öğretmenlerin talebi diđer mesleklere göre düşüktür.
- Çocuk ruh sađlığı (0-11), ergen ruh sađlığı (12-17), yetişkin ruh sađlığı konularında sosyal çalışmacıların eđitim talebi diđer mesleklere göre en yüksektir. Bu konularda öğretmenlerin talebi ise diđerlerine göre düşüktür.
- Öğretmenlerin eđitim talepleri, hassas gruplarla çalışma becerileri, çocuklarda ihmal ve istismar, aile içi řiddet, bađımlılık, erken yařta zorla evliliklerle mücadele konularında diđer mesleklerden daha düşüktür.
- Psikososyal müdahale yaklařımları, krize müdahale konularında öğretmenlerin ve sosyoloğların eđitim talepleri diđer meslek elemanlarına göre daha düşüktür.
- İletişim becerileri konusunda genelde tüm meslek elemanlarının eđitim talebi diđer eđitim konularına göre düşük olmakla birlikte öğretmenlerin en düşük oranda olduđu (%36,67) görülmüřtür.

Görüldüđu gibi genelde sosyal çalışmacı, sosyolog, psikolog, Psikolojik danışman ve çocuk gelişimi meslek elemanlarının eđitim talepleri büyük oranda birbirine benzerlik gösterirken, psikososyal müdahale içeren eđitim konularında öğretmenlerin talebi, bu mesleklere görece farklı ve daha düşük oranda seyretmektedir.



Bu proje Avrupa Birliđi tarafından finanse edilmektedir.



Eđitim taleplerinde meslekler arası karřılařtırmalar, ařađıda devam eden üç grafikte eđitim modüllerinin düzeylerine göre de verilmiřtir.

Grafik 34. Temel Yetkinlik Konularında Meslekler Arası Eđitim Talebi Farkları

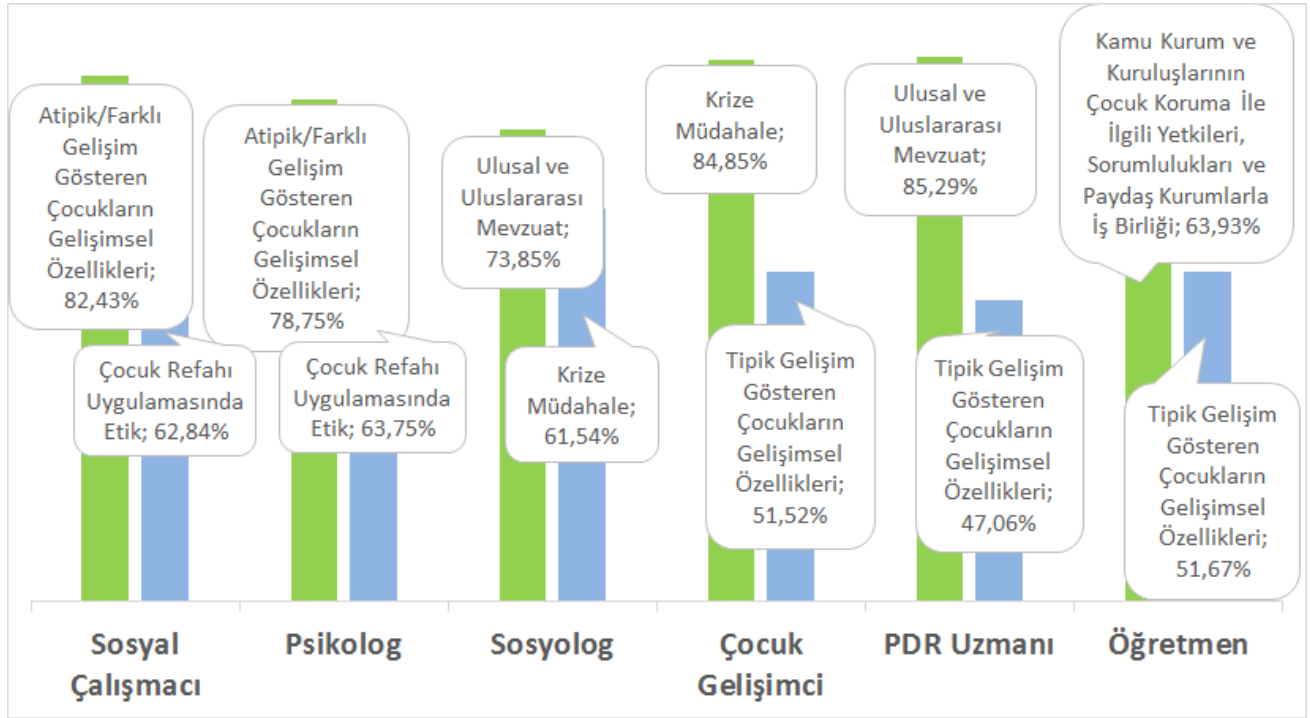

Temel yetkinlikler dahilinde, sosyal çalıřmacı ve psikologların benzer eđitim taleplerinde bulunduđu görölmüřtür. Her iki meslek mensupları atipik/farklı geliřim gösteren çocukların geliřimsel özellikleri konusunda en yüksek oranda, çocuk refahı uygulamasında etik konusunda ise en düşük oranda eđitim talebinde bulunmuřtur.

Çocuk geliřimci, Psikolojik danıřman ve öğretmenlerin, tipik geliřim gösteren çocukların geliřimsel özellikleri konusunda düşük oranda eđitim talebinde bulunduđu dikkat çekmekte olup ulusal ve uluslararası mevzuat meslekler arasında yüksek oranda eđitim talebinde bulunulan konular arasında öne çıkmıřtır.



Bu proje Avrupa Birliği tarafından finanse edilmektedir.



Grafik 35. Uzmanlaşma Yetkinlikleri Konularında Meslekler Arasında Eğitim Talebi Farkları

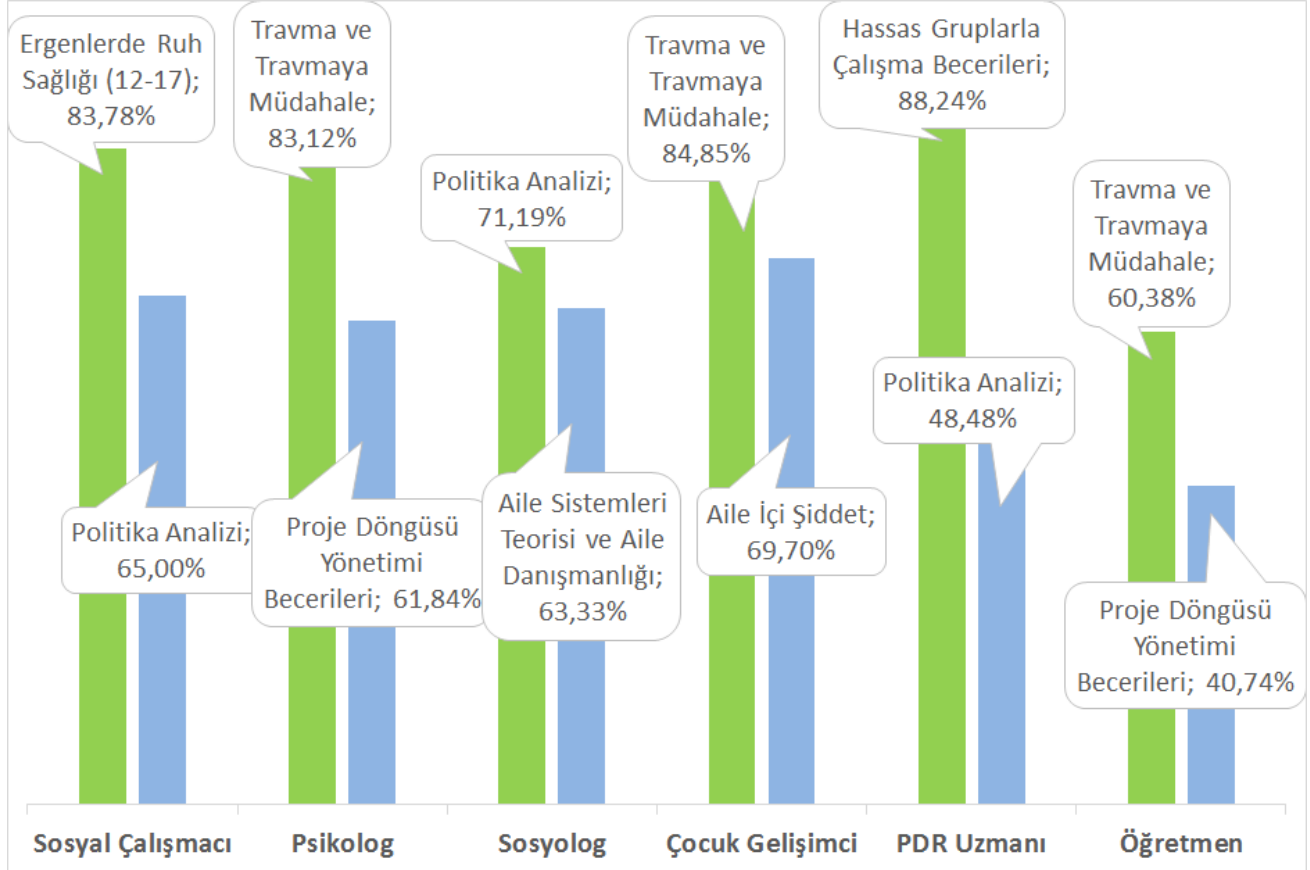

Uzmanlaşma yetkinlikleri kapsamında mesleklerin en fazla talep ettiği konulara bakıldığında, travma ve travmaya müdahalenin öne çıktığı görülmektedir. Psikolog, çocuk gelişimci ve öğretmenler en çok bu konuda eğitim talebinde bulunmuştur.

Düşük eğitim talebi oranları incelendiğinde ise proje döngüsü yönetimi becerileri konusunun öne çıktığı görülmektedir. Hem psikolog hem öğretmenler bu konuda en az oranda talepte bulunmuşlardır. Bu bağlamda, uzmanlaşma yetkinlikleri dâhilinde psikolog ve öğretmenlerin birbirine yakın sonuçlar verdiği söylenebilir.



Bu proje Avrupa Birliği tarafından finanse edilmektedir.



Grafik 36. Destekleyici Beceriler Konularında Meslekler Arasında Eğitim Talebi Farkları

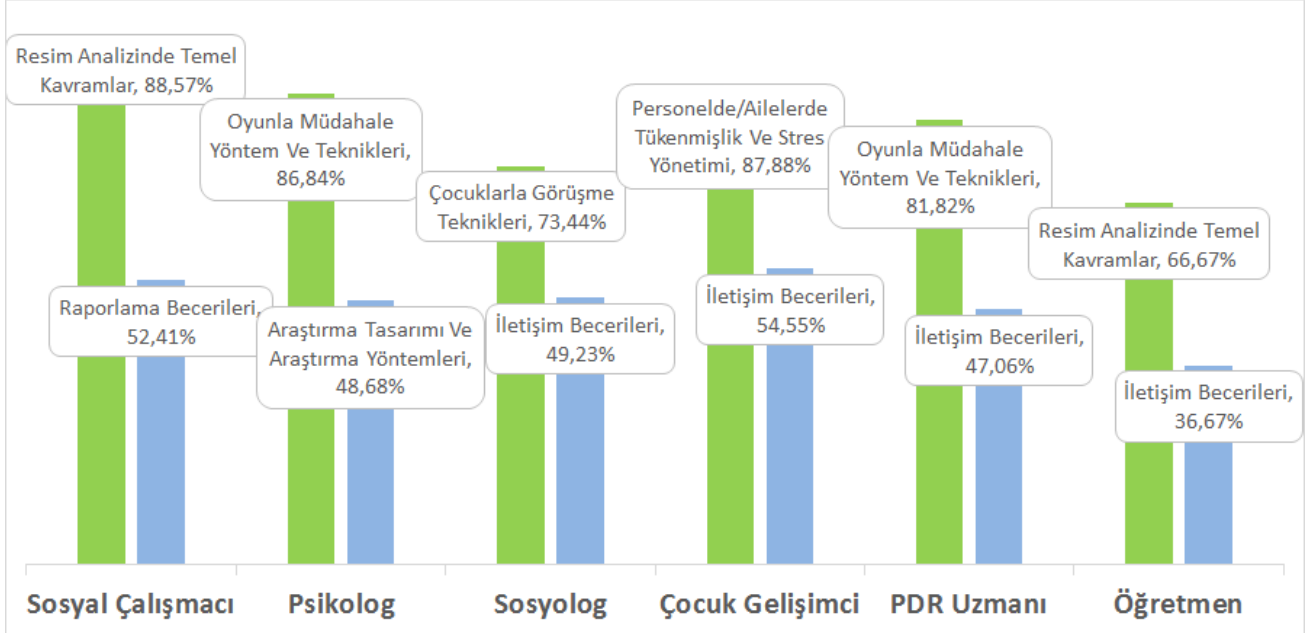

Destekleyici becerilerde algılanan eğitim talebi düzeylerine bakıldığında meslekler arasında anlamlı bir fark görülmemiştir. Resim analizinde temel kavramlar konusunu sosyal çalışmacılar ve öğretmenler, oyunla müdahale yöntem ve teknikleri konusunu ise psikolog ve Psikolojik danışmanlar yüksek oranlarla talep etmiştir.

Bu bağlamda altı meslekten dördünün iletişim becerileri konusunu, en düşük oranlarla talep etmesi dikkat çekmiştir.

5.4. Hizmet Birimine Göre Hizmet-içi Eğitim Öz-yeterlilikleri, Eğitim Alma Durumları ve Eğitim Talepleri

5.4.1 Merkez Teşkilatı Çalışanları

Bakanlık merkez teşkilatındaki çeşitli hizmet birimlerinde çalışan katılımcıların eğitim öz-yeterlilikleri, eğitim alma durumları ve üç düzeydeki eğitimlere ilişkin talepleri devam eden üç grafikte verilmiştir. Bu katılımcı grubunun 15'i kariyer uzman ve yardımcıları, diğerleri ise meslek elemanlarıdır.



Bu proje Avrupa Birliği tarafından finanse edilmektedir.



Grafik 37. Merkez Teşkilatı Çalışanlarının Temel Yetkinlik Konularında Eğitim Talebi, Eğitim Alma Durumu ve Öz-yeterlilik Dağılımı (n=40)

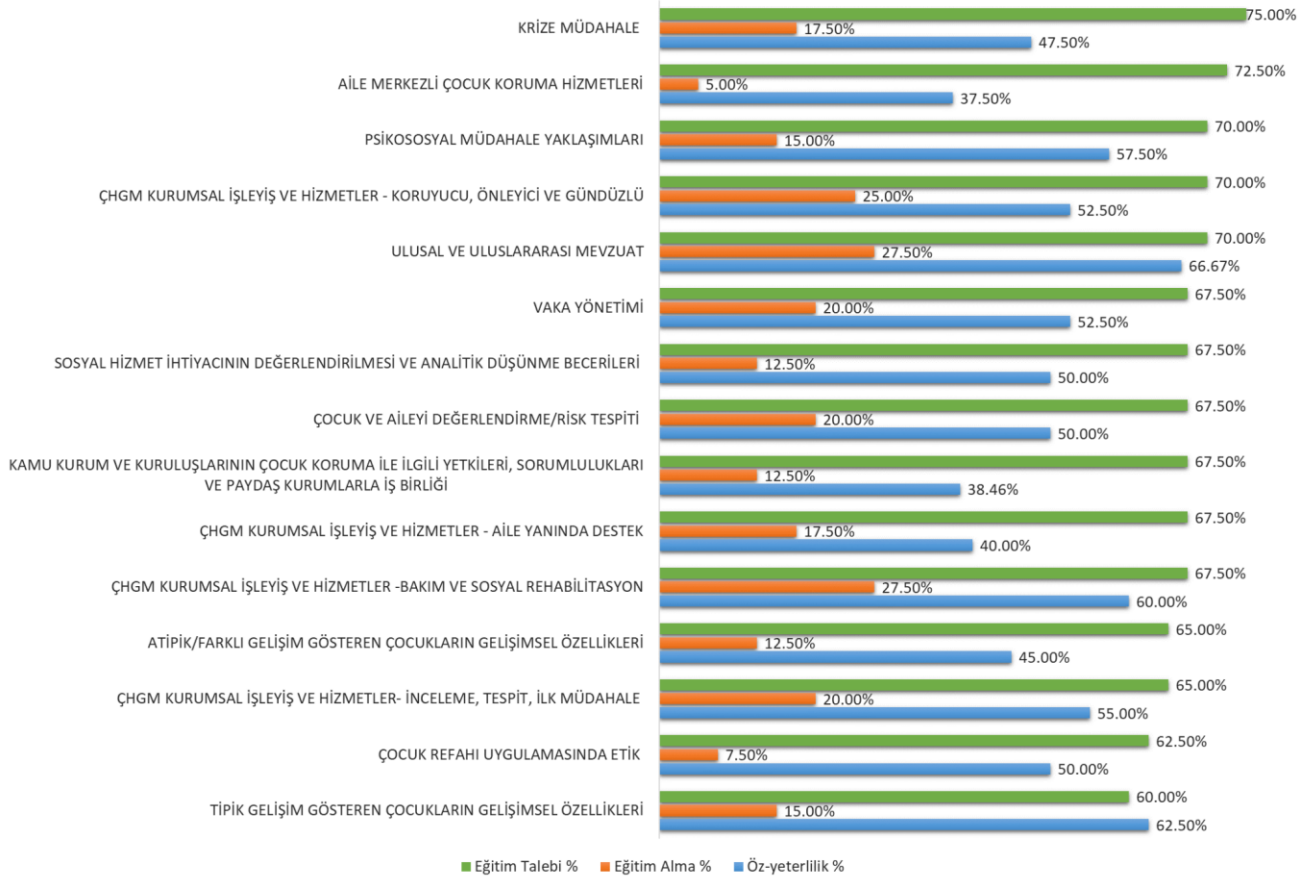

Merkez teşkilatında çalışan katılımcıların en az %60'ı temel yetkinlik konularının tamamı için eğitim talebinde bulunmuştur. En yüksek oranda eğitim talebi, %75 ile krize müdahale konusunda bildirilmiş olup bu konuda katılımcıların yarısından azı yeterli bilgiye sahip olduğunu ifade etmiştir.

Tipik gelişim gösteren çocukların gelişimsel özellikleri konusunda %62,5 ile en yüksek oranda öz-yeterlilik bildirilmiş olup bu bağlamda en düşük oran %37,5 ile aile merkezli çocuk koruma hizmetleri modülünde görülmüştür.

Merkez teşkilatı çalışanlarının üçte birine yakını ulusal ve uluslararası mevzuat konusunda hizmet içi eğitim aldığını ifade etmiş, sadece %5'i aile merkezli çocuk koruma hizmetleri konusunda eğitim aldığını bildirmiştir.

Temel yetkinlik konuları kapsamında merkez teşkilatı çalışanlarının, krize müdahale ve aile merkezli çocuk koruma hizmetleri konularında eğitim ihtiyaçlarının yüksek olduğu söylenebilir.



Bu proje Avrupa Birliđi tarafından finanse edilmektedir.



Grafik 38. Merkez Teşkilatı Çalışanlarının Uzmanlaşma Yetkinlikleri Konularında Eğitim Talebi, Eğitim Alma Durumu ve Öz-yeterlilik Dağılımı (n=40)

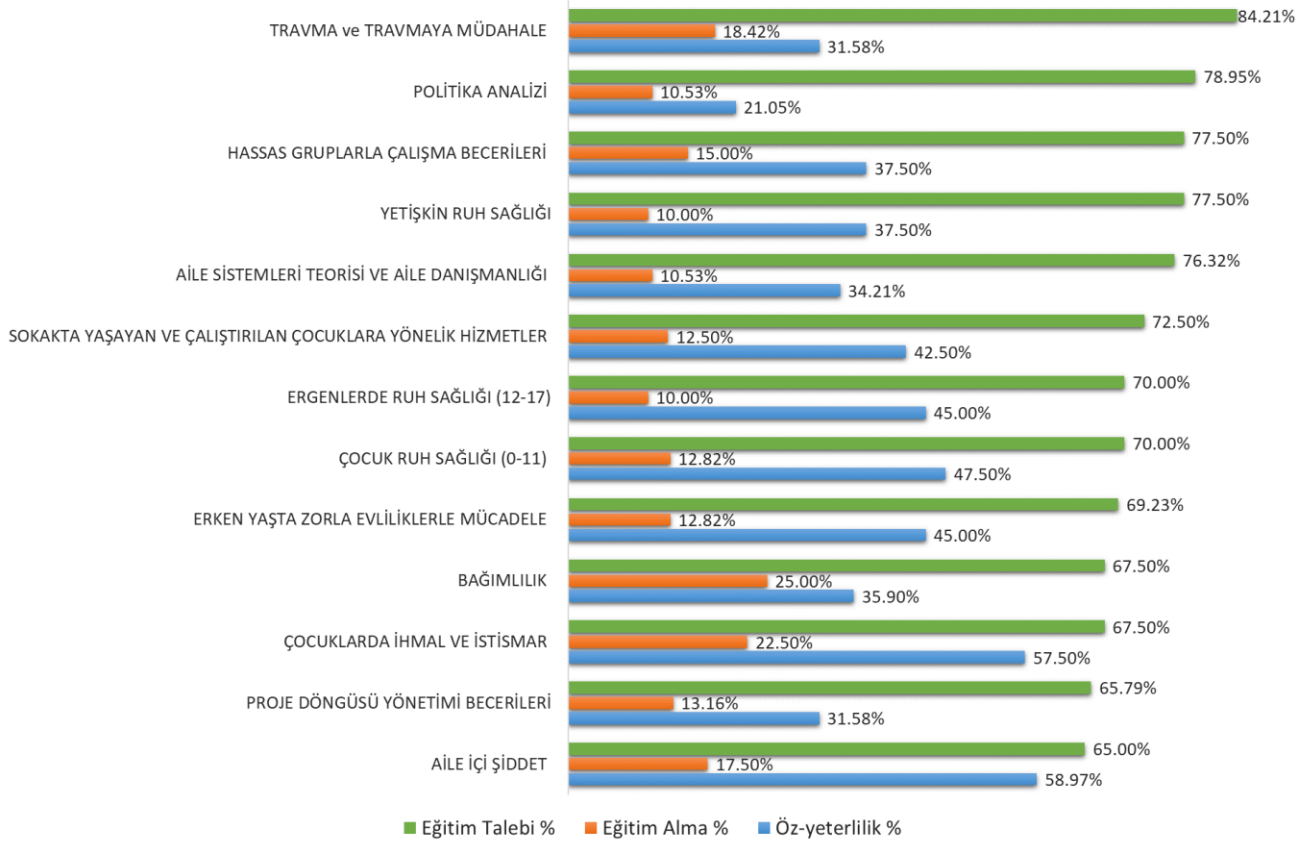

Uzmanlaşma yetkinliklerinde merkez teşkilatı çalışanlarının büyük çoğunluğu travma ve travmaya müdahale konusunda eğitim talebinde bulunmuş olup sadece üçte biri bu konuda yeterli bilgiye sahip olduğunu belirtmiştir.

Aile içi şiddet ve çocuklarda ihmal/istismar konularında katılımcıların yarıdan fazlası yeterli bilgiye sahip olduğunu belirtmiş, bu bağlamda en düşük oran ise %21,05 ile politika analizi konusunda görülmüştür.

Eğitim alma durumlarına bakıldığında, tüm konularda görülen düşük oranlar dikkat çekmekte olup uzmanlaşma yetkinlikleri dahilinde travma ve travmaya müdahale modülüne dair eğitim ihtiyacının yüksek olduğu değerlendirilmiştir.



Bu proje Avrupa Birliği tarafından finanse edilmektedir.



Grafik 39. Merkez Teşkilatı Çalışanlarının Destekleyici Beceriler Konularında Eğitim Talebi, Eğitim Alma Durumu ve Öz-yeterlilik Dağılımı (n=40)

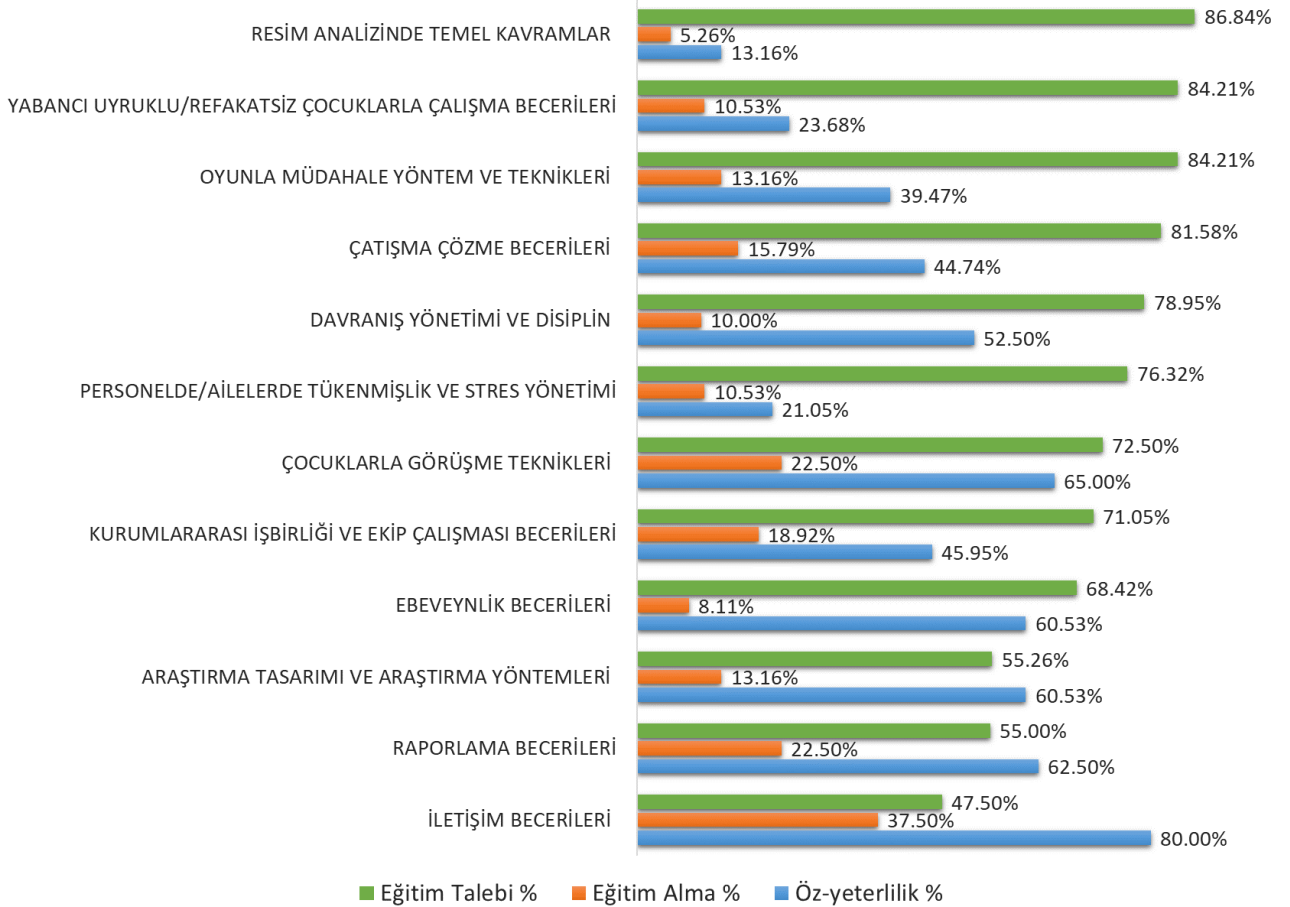

Destekleyici beceriler konuları değerlendirildiğinde, merkez teşkilatı çalışanlarının neredeyse tamamının resim analizinde temel kavramlar konusunda eğitim talebinde bulunduğu görülmüştür. Bu konuda yeterli bilgiye sahip olduğunu ifade eden katılımcıların yaklaşık onda birini oluşturmuş, konu hakkında eğitim aldığını belirten katılımcılar ise sadece %5,26 olarak hesaplanmıştır. Yabancı uyruklu/refakatsiz çocuklarla çalışma becerileri ve oyunla müdahale yöntem ve teknikleri konuları da benzer oranlarla öne çıkmıştır.

Merkez teşkilatı katılımcılarının büyük çoğunluğu iletişim becerileri hakkında yeterli bilgiye sahip olduğunu belirtmiş, en düşük oranda öz-yeterlilik %13,16 ile resim analizinde temel kavramlar konusunda bildirilmiştir.

Genel olarak bakıldığında, merkez teşkilatı çalışanlarının destekleyici becerilerden resim analizinde temel kavramlar ve yabancı uyruklu/refakatsiz çocuklarla çalışma becerileri konularında eğitim ihtiyaçlarının yüksek olduğu değerlendirilmiştir.



Bu proje Avrupa Birliđi tarafından finanse edilmektedir.



Katılımcıların taşra teşkilatı hizmet birimlerine göre eğitim öz-yeterlilikleri, eğitim alma durumları ve eğitim taleplerinin dağılımı incelenmiştir. Sırasıyla, Gündüzlü Çocuk Hizmetleri, Çocuk Koruma Mobil Ekipler - SHM-KİOÇ, ÇEKOM-Çocuk Evleri, İhtisas Kuruluşları ve ÇOKİM, SED, Koruyucu Aile ve Evlat Edindirme hizmet birimlerinin her biri için eğitim talepleri grafik olarak gösterilmiştir.

5.4.2 Gündüzlü Çocuk Hizmetleri

Gündüzlü çocuk hizmetleri birimleri çalışanları arasında, temel yetkinlikler konularından psikososyal müdahale yaklaşımları için yüksek eğitim talebinde bulunduğu görülmüştür. Buna ek olarak, krize müdahale ve çocuđu/aileyi değerlendirme/risk tespiti konularında katılımcıların yaklaşık üçte ikisi eğitim talebinde bulunmuştur.

Katılımcıların eğitim alma durumları tüm konularda oldukça düşük oranlarda seyretmiştir. En yüksek oranla öz-yeterlilik bildirimini ulusal ve uluslararası mevzuat konusunda görülmüş, en düşük orana sahip konu ise %32,61 ile atipik/farklı gelişim gösteren çocukların gelişimsel özellikleri olmuştur.



Bu proje Avrupa Birliđi tarafından finanse edilmektedir.



Grafik 40. Gündüzlü Çocuk Hizmetleri Birimleri Çalışanlarının Temel Yetkinlik Konularında Eğitim Talebi, Eğitim Alma Durumu ve Öz-yeterlilik Dağılımı (n=48)

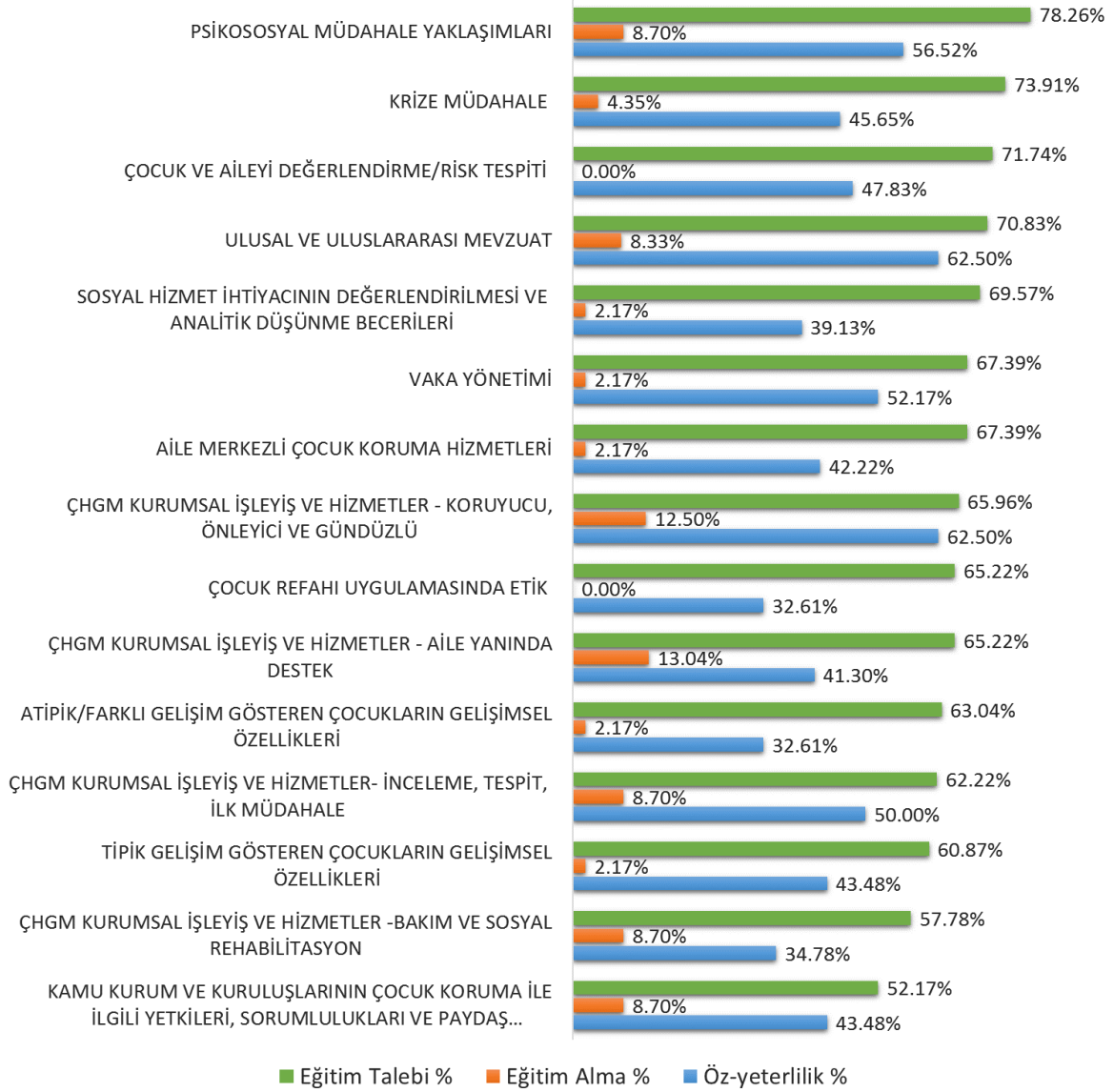



Bu proje Avrupa Birliđi tarafından finanse edilmektedir.



Grafik 41. Gündüzlü Çocuk Hizmetleri Birimleri Çalışanlarının Uzmanlaşma Yetkinlikleri Konularında Eğitim Talebi, Eğitim Alma Durumu ve Öz-yeterlilik Dağılımı (n=48)

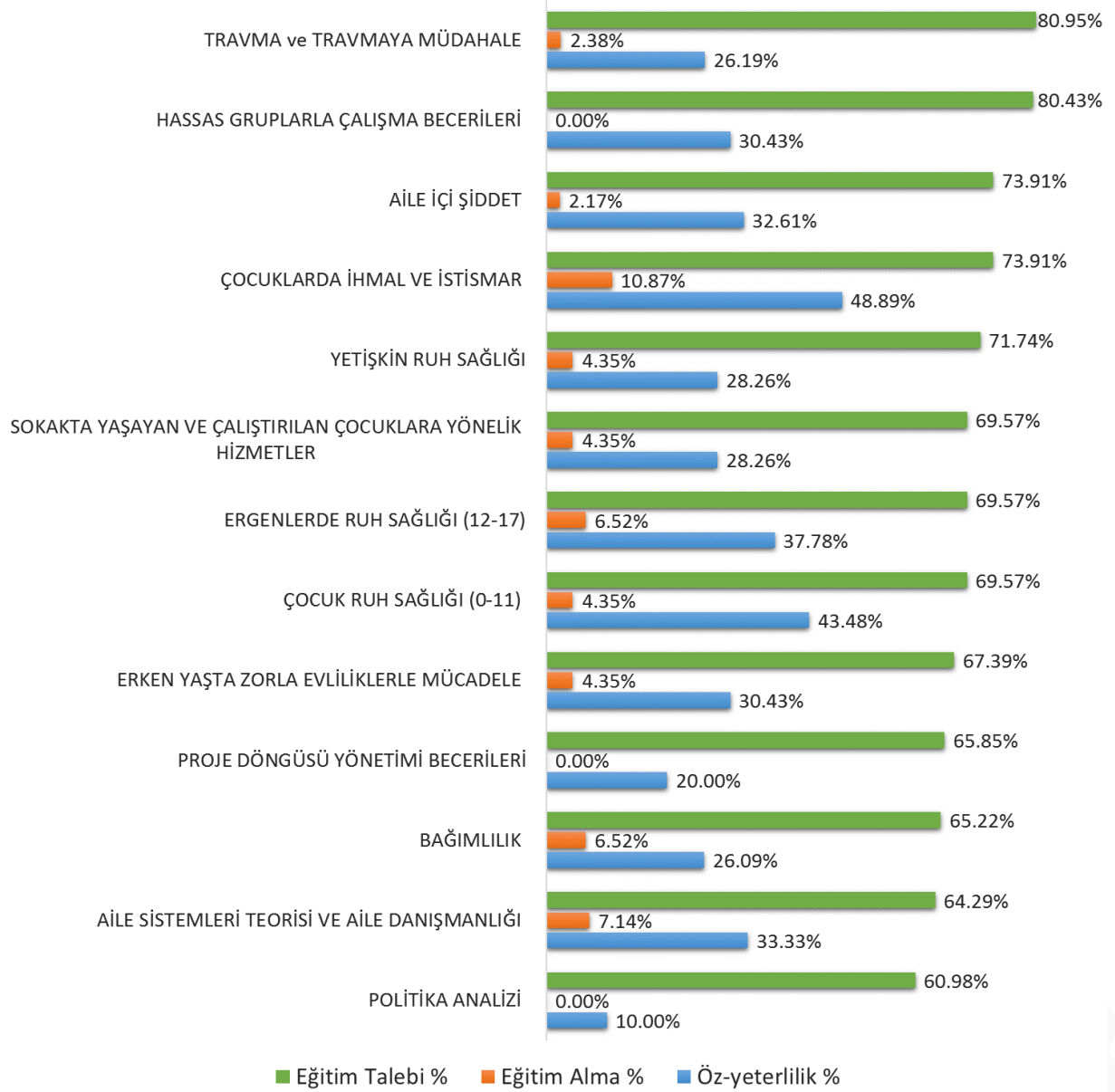

Uzmanlaşma yetkinliklerinden travma ve travmaya müdahale ve hassas gruplarla çalışma becerileri, gündüzlü çocuk hizmetleri birimleri çalışanları arasında en fazla eğitim talebinin belirtildiđi konular olarak öne çıkmıştır. Her iki konu için de katılımcıların büyük çoğunluğu eğitim talebinde bulunmuş, neredeyse tamamı bu konularda hizmet içi eğitim almadıklarını belirtmiştir.



Bu proje Avrupa Birliği tarafından finanse edilmektedir.



Grafik 42. Gündüzlü Çocuk Hizmetleri Birimleri Çalışanlarının Destekleyici Beceriler Konularında Eğitim Talebi, Eğitim Alma Durumu ve Öz-yeterlilik Dağılımı (n=48)

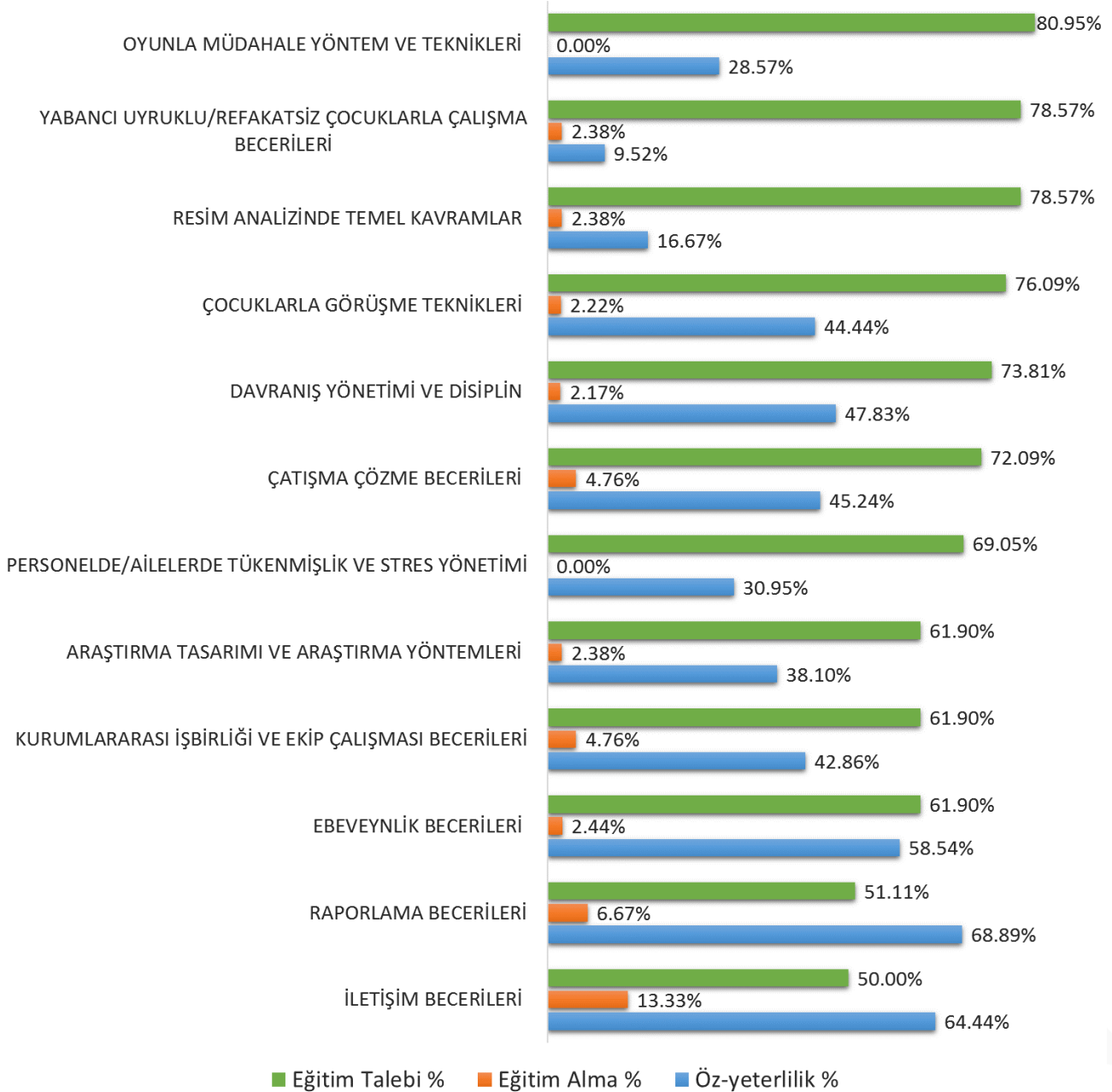

Gündüzlü çocuk hizmetleri çalışanlarının destekleyici beceriler arasında en yüksek oranlarda talep ettikleri eğitimler, oyunla müdahale yöntem ve teknikleri, yabancı uyuklu/refakatsiz çocuklarla çalışma becerileri ve resim analizinde temel kavramlardır. Bu grupta çalışanların üçte ikiden daha fazlası iletişim becerileri ve raporlama becerileri konularında yeterlilik bildirmişlerdir. Destekleyici beceriler içinde



Bu proje Avrupa Birliđi tarafından finanse edilmektedir.



onda bir ve daha az oranlarda iletişim becerileri ve raporlama becerileri önceden eğitim alınmış olan konular olarak bildirilmiştir.

5.4.3 Çocuk Koruma Mobil Ekipler ve SHM-KİOÇ

Çocuk koruma mobil ekip ve SHM-KİOÇ çalışanlarının temel yetkinlikler konularındaki eğitim ihtiyacı değerlendirilmiştir. Katılımcıların dörtte üçünün ulusal ve uluslararası mevzuat konusunda eğitim talebinde bulunduğu görülmüştür.

Öz-yeterlilik durumlarına bakıldığında, katılımcıların sadece dörtte birinin kurumsal işleyiş ve hizmetlerden bakım ve sosyal rehabilitasyon konusunda yeterli bilgiye sahip olduğunu belirttiđi görülmektedir. Bu bağlamda en yüksek oran, çalışılan birime de uygun olarak kurumsal işleyiş ve hizmetler - inceleme, tespit, ilk müdahale konusunda görülmüştür. Katılımcıların çoğunluğu, bu konuda yeterli bilgiye sahip olduğunu belirtmiştir.

Genel olarak temel yetkinlikler arasından ÇHGM kurumsal işleyiş ve hizmetlerden bakım ve sosyal rehabilitasyon konusunun yüksek eğitim talebi (%73,55) ve düşük öz-yeterlilik (%26,45) oranıyla öne çıktığı görülmektedir.



Bu proje Avrupa Birliği tarafından finanse edilmektedir.



Grafik 43. Çocuk Koruma Mobil Ekip ve SHM-KİOÇ Çalışanlarının Temel Yetkinlik Konularında Eğitim Talebi, Eğitim Alma Durumu ve Öz-yeterlilik Dağılımı (n=121)

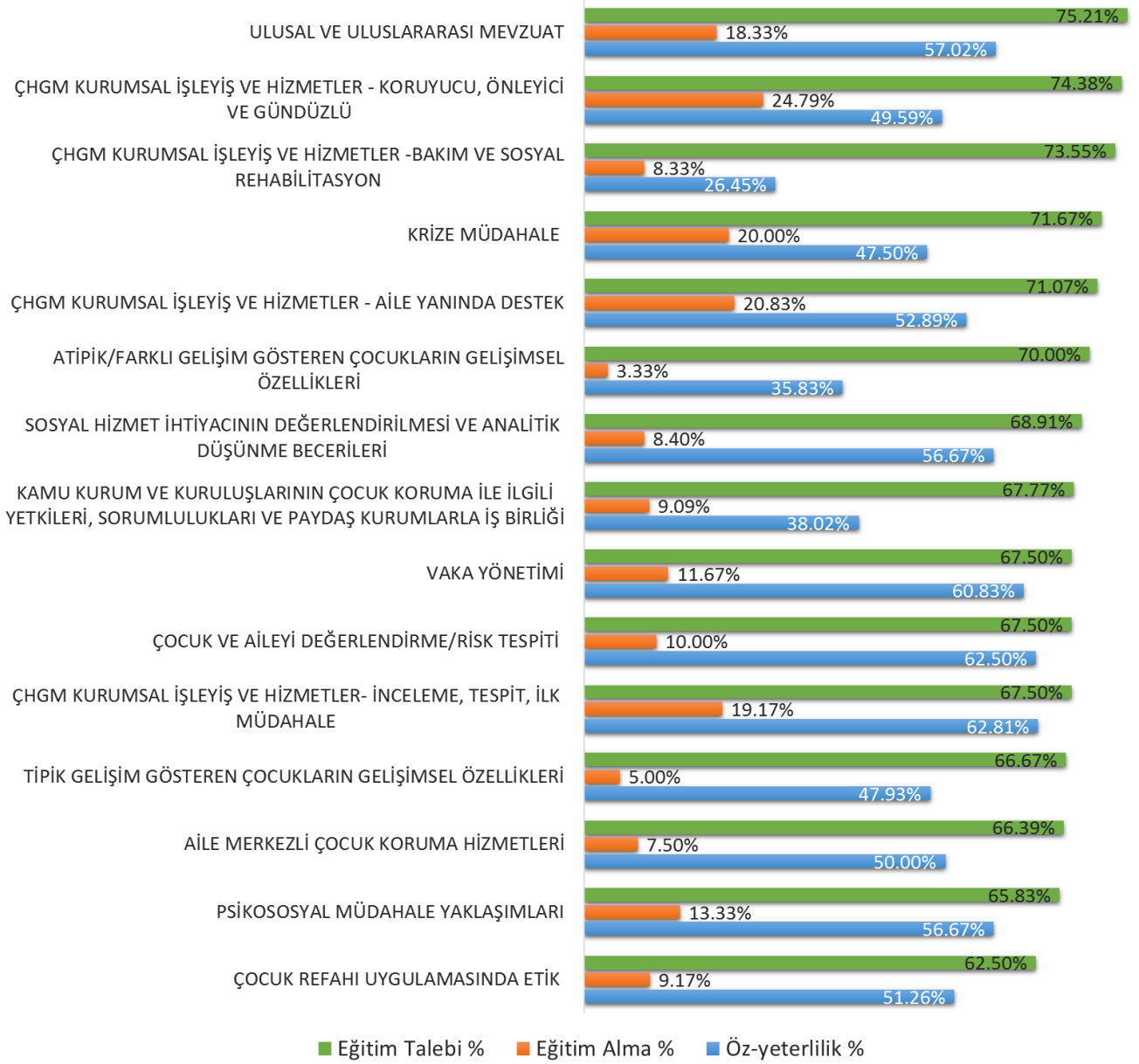



Bu proje Avrupa Birliđi tarafından finanse edilmektedir.



Grafik 44. Çocuk Koruma Mobil Ekip ve SHM-KİOÇ Çalışanlarının Uzmanlaşma Yetkinlikleri Konularında Eğitim Talebi, Eğitim Alma Durumu ve Öz-yeterlilik Dağılımı (n=121)

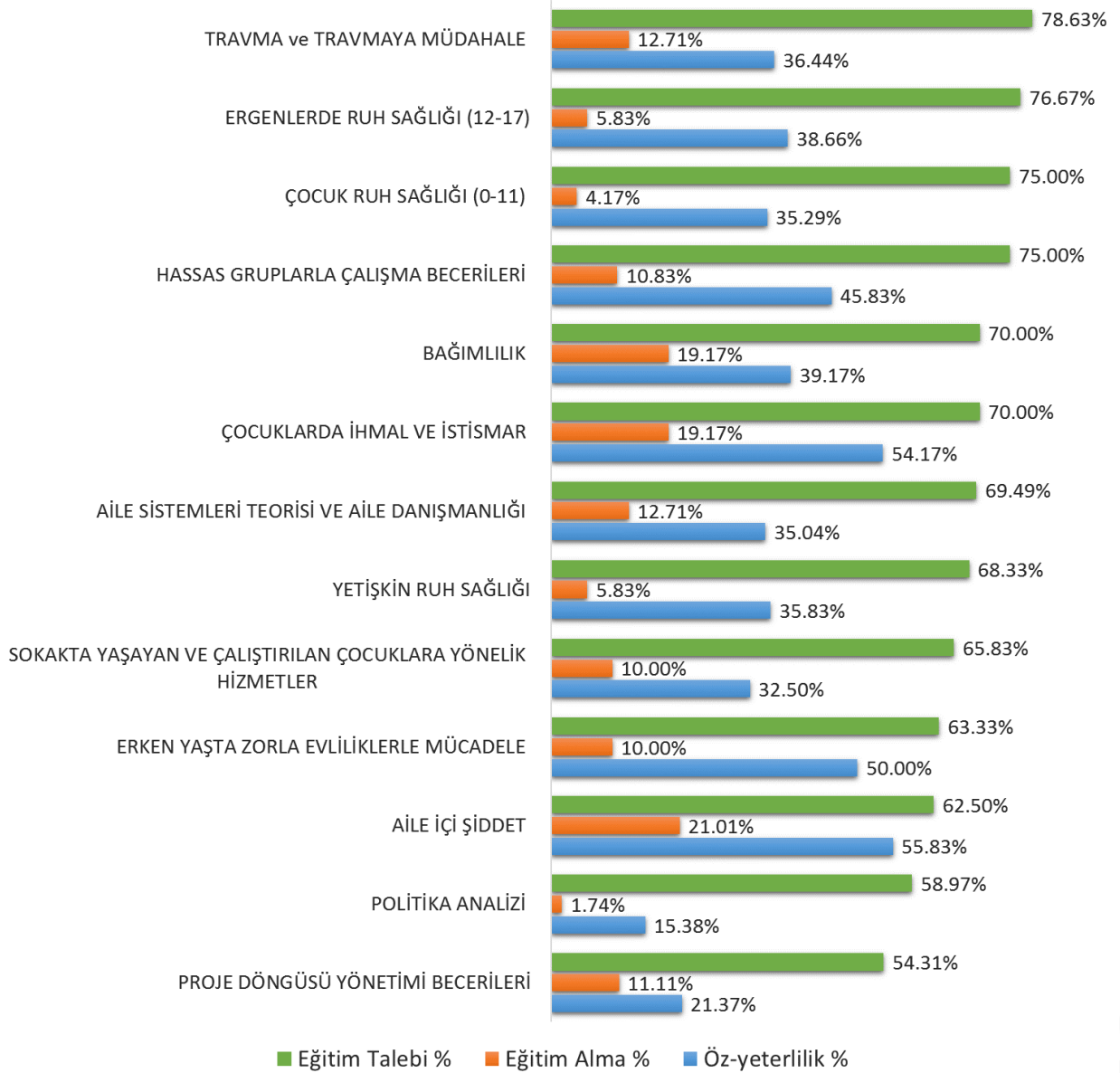

Travma ve travmaya müdahale, ergen ruh sağlığı, çocuk ruh sağlığı ve hassas gruplarla çalışma becerileri konuları uzmanlaşma yetkinlikleri arasında katılımcıların dörtte üçünden fazlası tarafından talep edilmiştir. Düşük öz-yeterlilik ve eğitim alma durumu ile öne çıkmıştır. Çocuk koruma mobil ekip çalışanlarının büyük çoğunluğu bu konuda eğitim talebinde bulunmuş, sadece üçte biri yeterli bilgiye sahip olduğunu belirtmiş ve onda biri bu konuda hizmet-içi eğitim aldığını ifade etmiştir. Çocuk, ergen ve yetişkin ruh sağlığı konularında da eğitim ihtiyacının yüksek olduğu anlaşılmaktadır.



Bu proje Avrupa Birliđi tarafından finanse edilmektedir.



Çocuk koruma mobil ekip çalışanlarının yarısından fazlası aile içi şiddet konusunda yeterli bilgiye sahip olduğunu belirtmiştir. %15,28 ile en düşük algılanan öz-yeterlilik düzeyi politika analizi konusunda gözlemlenmiştir.

Grafik 45. Çocuk Koruma Mobil Ekip ve SHM-KİOÇ Çalışanlarının Destekleyici Beceriler Konularında Eğitim Talebi, Eğitim Alma Durumu ve Öz-yeterlilik Dağılımı (n=121)

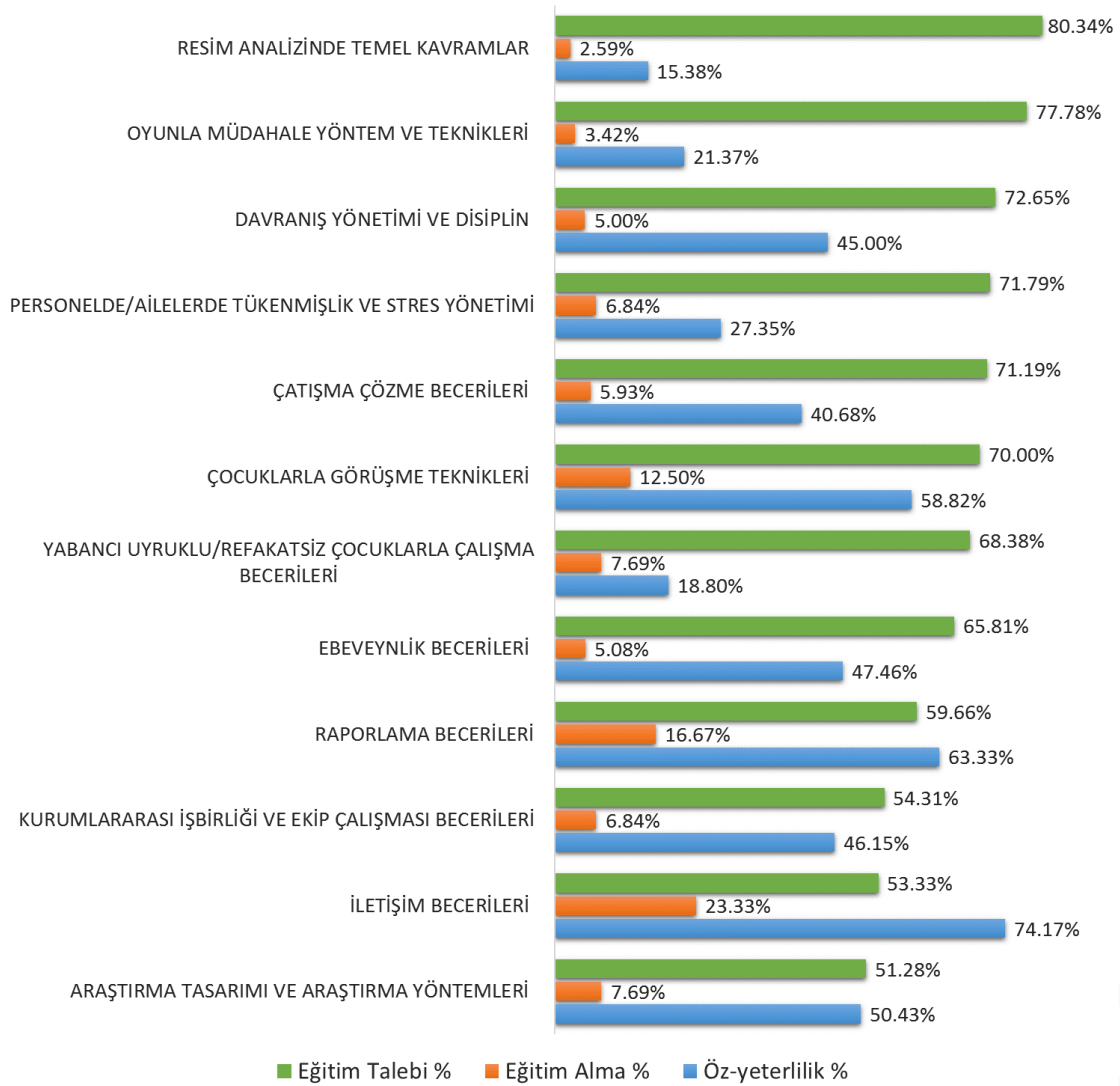

Destekleyici becerilerden resim analizinde temel kavramlar konusu, çocuk koruma mobil ekip çalışanları tarafından hem en yüksek oranda eğitim talebinde bulunan hem de en düşük öz-yeterlilik düzeyi bildirilen konu olmuştur. Bu konuyu benzer oranlarla oyunla müdahale yöntem ve teknikleri izlemiş olup her iki konu için de katılımcıların neredeyse tamamı hizmet-içi eğitim almadıklarını belirtmiştir.



Bu proje Avrupa Birliđi tarafından finanse edilmektedir.



5.4.4 ÇEKOM-Çocuk evleri

Temel yetkinlik konularından kamu kurum ve kuruluşlarının çocuk koruma ile ilgili yetkileri, sorumlulukları ve paydaş kurumlarla iş birliđi, ÇEKOM-Çocuk evleri çalışanları tarafından en fazla eğitim talebinde bulunulan ve en düşük oranda algılanan öz-yeterlilik düzeyi bildirilen konu olmuştur. Bu bağlamda %65,22 ile katılımcıların çoğunluđu bu konu için eğitim talebinde bulunurken sadece üçte biri bu konuda yeterli bilgiye sahip olduğunu belirtmiştir.

Katılımcıların en az yarısı 15 temel yetkinlik konusundan 11'i için yeterli bilgiye sahip olduğunu belirtmiş olup bu bağlamda en yüksek algılanan düzey %68,89 ile psikososyal müdahale yaklaşımları konusunda görülmüştür.

Grafik 46. ÇEKOM-Çocuk Evleri Çalışanlarının Temel Yetkinlik Konularında Eğitim Talebi, Eğitim Alma Durumu ve Öz-yeterlilik Dağılımı (n=47)

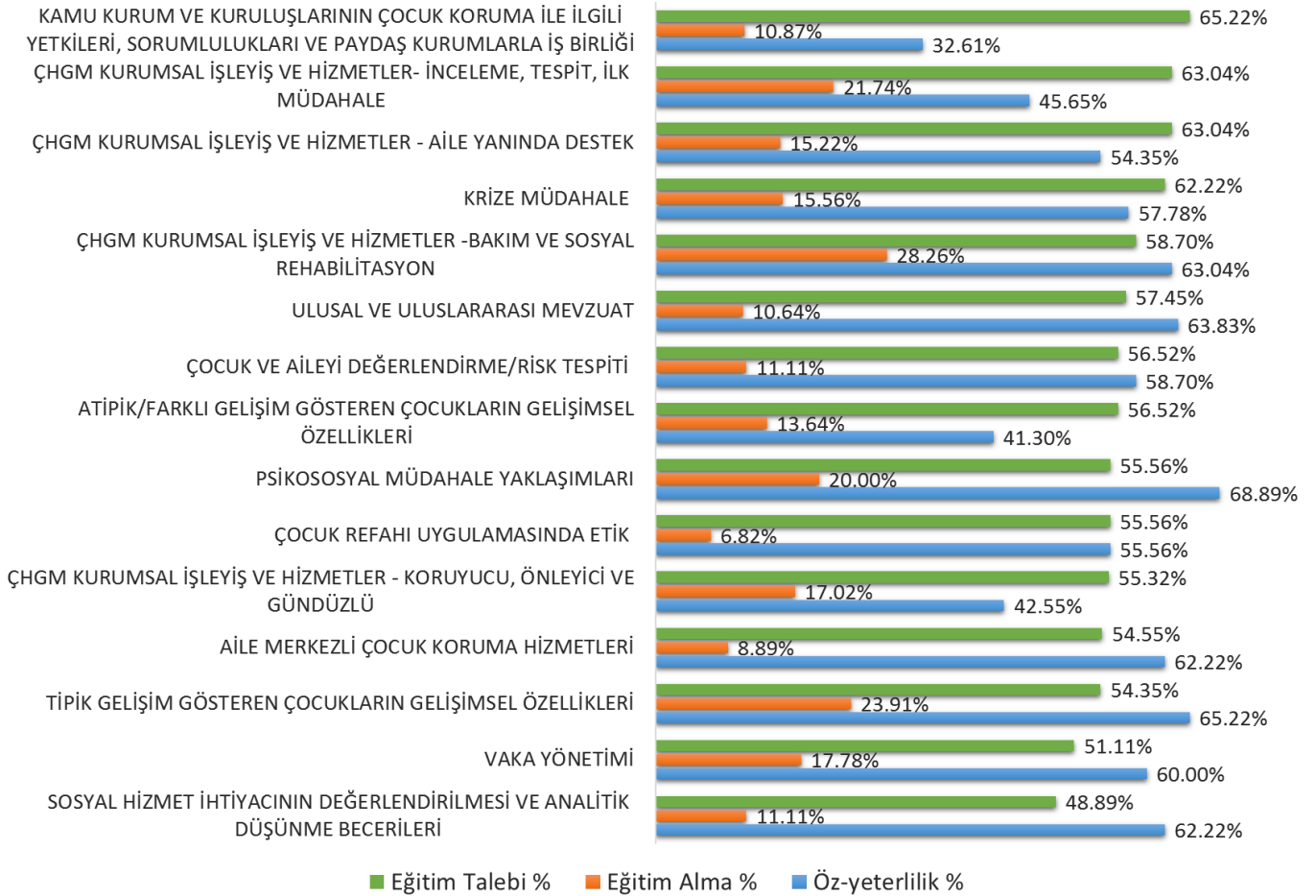



Bu proje Avrupa Birliđi tarafından finanse edilmektedir.



Grafik 47. ÇEKOM-Çocuk Evleri Çalışanlarının Uzmanlaşma Yetkinlikleri Konularında Eğitim Talebi, Eğitim Alma Durumu ve Öz-yeterlilik Dağılımı (n=47)

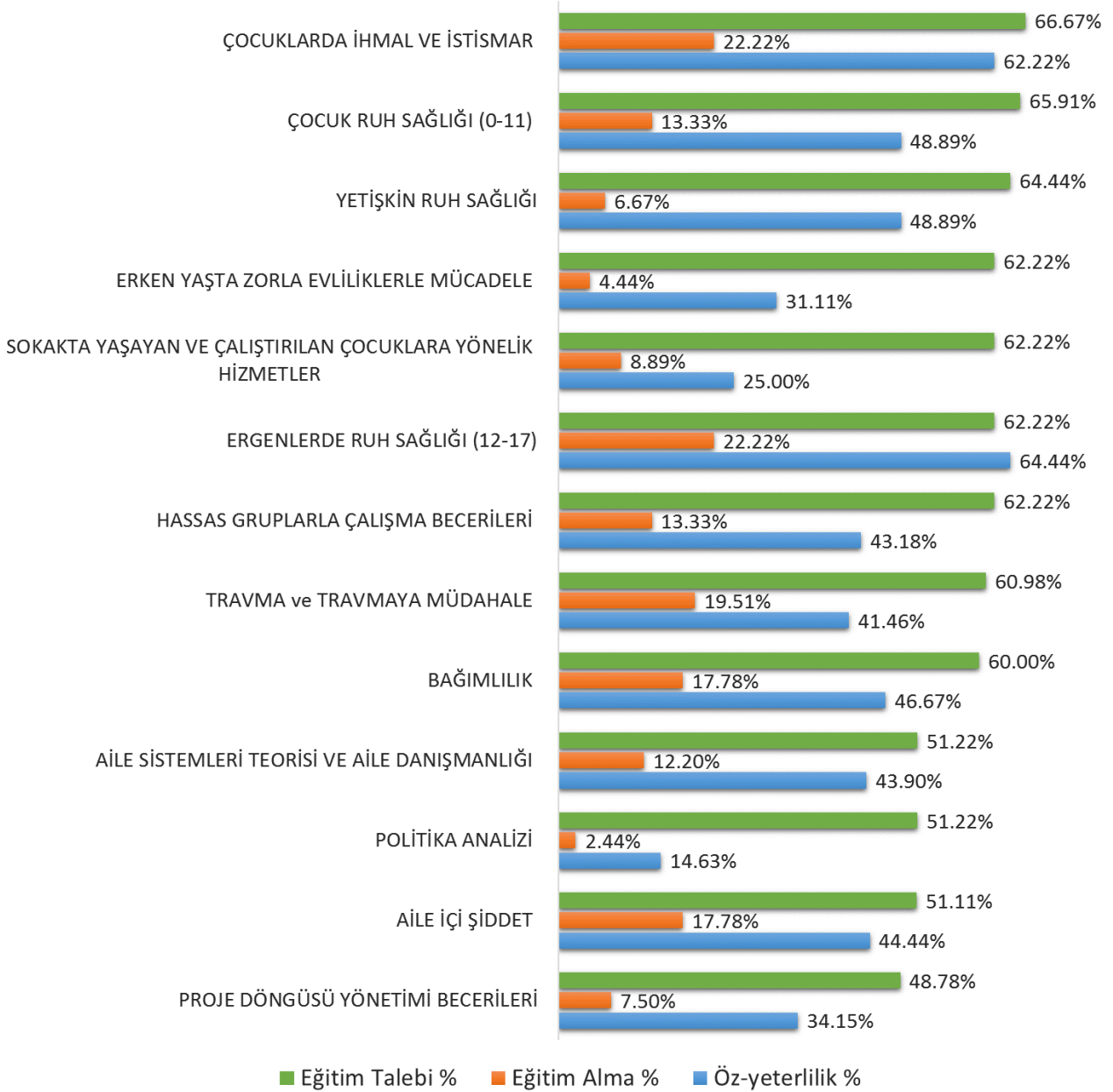

ÇEKOM-Çocuk evleri çalışanlarının çoğunluğu çocuklarda ihmal ve istismar konusunda hem yeterli bilgiye sahip olduğunu belirtmiş hem de eğitim talebinde bulunmuştur. Bu konunun birim çalışanları için yüksek öneme sahip olması nedeniyle bu yönde bir sonuç elde edildiđi düşünölmüştür. Birim çalışanları arasında en düşük algılanan düzeyde öz-yeterlilik politika analizi, en yüksek algılanan düzeyde öz-yeterlilik ergenlerde ruh sağlığı konularında bildirilmiştir.



Bu proje Avrupa Birliđi tarafından finanse edilmektedir.



Bu seviyedeki tüm modüller değerlendirildiđinde, katılımcıların üçte birinin yeterli bilgiye sahip olduğunu bildirdiđi ve çođunluđunun eğitim talebinde bulunduđu görölmektedir.

Grafik 48. ÇEKOM-Çocuk Evleri Çalıřanlarının Destekleyici Beceriler Konularında Eğitim Talebi, Eğitim Alma Durumu ve Öz-yeterlilik Dađılımı (n=47)

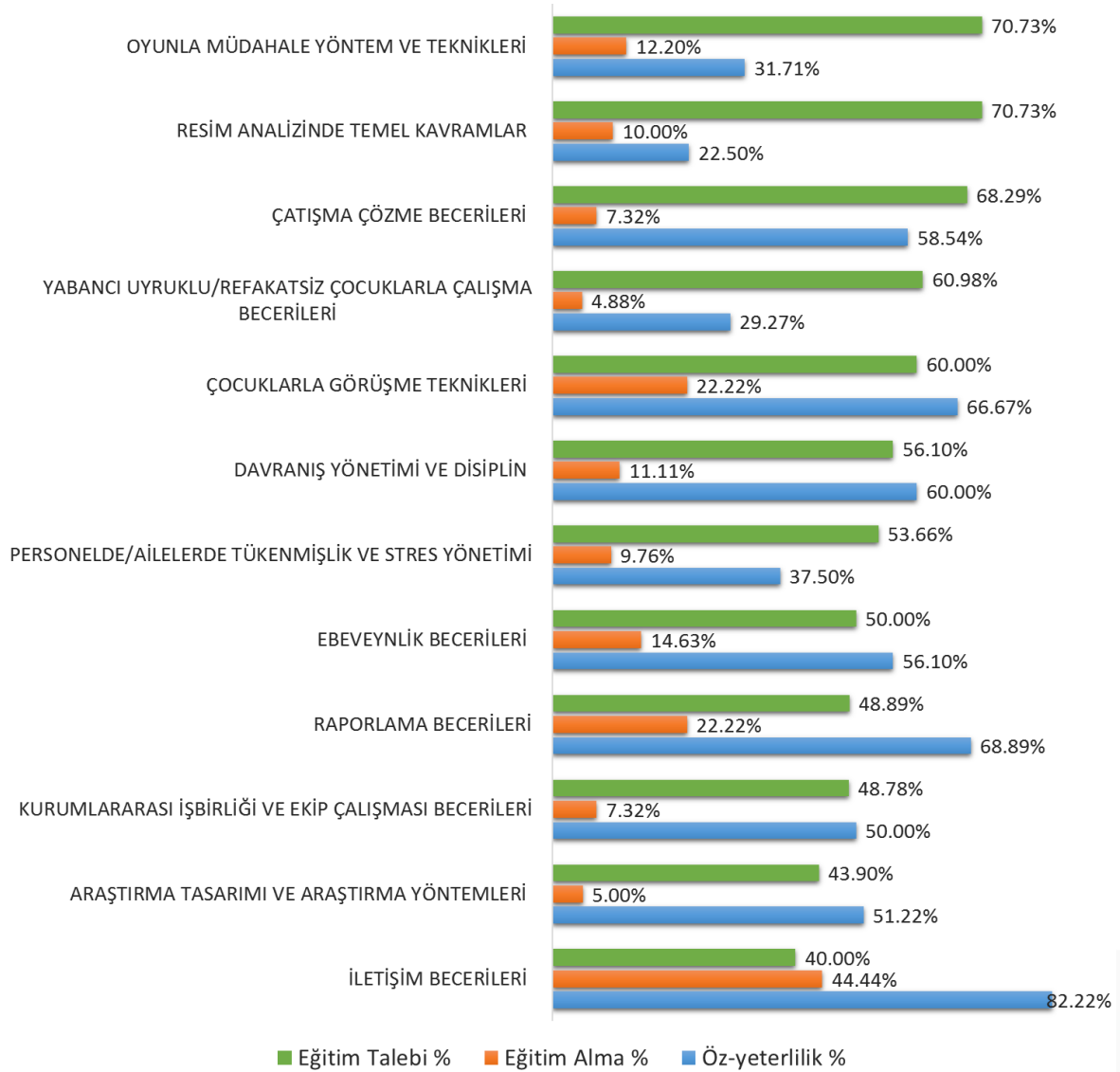

Oyunla müdahale yöntem ve teknikleri ile resim analizinde temel kavramlar, ÇEKOM-Çocuk evleri çalıřanları tarafından en fazla eğitim talebinde bulunulan konular olarak öne çıkmıřtır. Her iki konu için de düşük algılanan düzeylerde öz-yeterlilik ve hizmet-içi eğitim alma durumu bildirildiđi dikkat çekmektedir.



Bu proje Avrupa Birliği tarafından finanse edilmektedir.



Algılanan öz-yeterlilik düzeyi en yüksek konu ise iletişim becerileri olmuştur. Katılımcıların büyük çoğunluğu bu konuda yeterli bilgiye sahip olduğunu ifade etmiş, %40'ı eğitim talebinde bulunmuştur.

ÇEKOM-çocuk evleri çalışanlarının eğitim taleplerinin dağılımı genelde diğer birimlerin taleplerine göre daha düşük bir yüzde aralığında seyretmiştir (asgari %40 ile iletişim becerileri ve azami %70,3 ile oyunla müdahale yöntem ve teknikleri).

5.4.5 Çocuk Evleri Sitesi

Çocuk evleri sitesi çalışanlarının çoğunluğu, temel yetkinlikler dahilindeki tüm konularda eğitim talebinde bulunmuştur. Bu bağlamda en yüksek oran ulusal ve uluslararası mevzuat (%77,63), en düşük oran ise tipik gelişim gösteren çocukların gelişimsel özellikleri (%60) konularında görülmüştür.

Kamu kurum ve kuruluşlarının çocuk koruma ile ilgili yetkileri, sorumlulukları ve paydaş kurumlarla iş birliği konusunda katılımcıların üçte biri yeterli bilgiye sahip olduğunu bildirmiştir. Katılımcıların sadece %7,89'u bu konu hakkında hizmet-içi eğitim aldığını belirtmiştir.

Grafik 49. Çocuk Evleri Sitesi Çalışanlarının Temel Yetkinlikler Konularında Eğitim Talebi, Eğitim Alma Durumu ve Öz-yeterlilik Dağılımı (n=76)

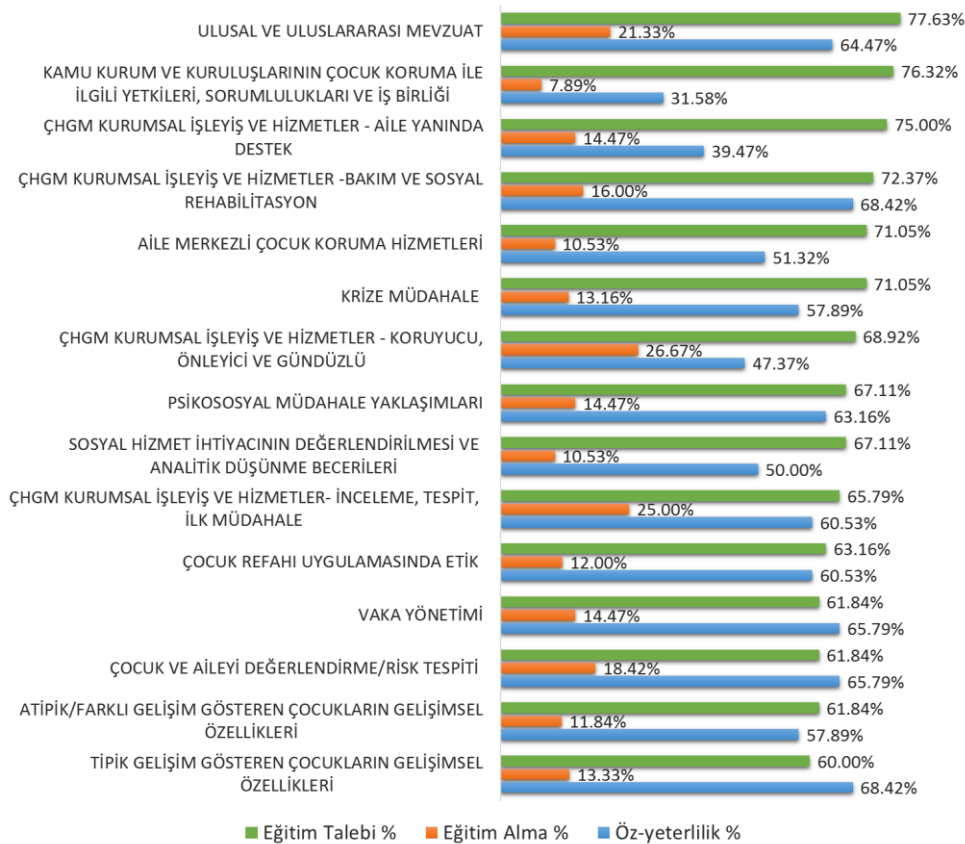



Bu proje Avrupa Birliği tarafından finanse edilmektedir.



Grafik 50. Çocuk Evleri Sitesi Çalışanlarının Uzmanlaşma Yetkinlikleri Konularında Eğitim Talebi, Eğitim Alma Durumu ve Öz-yeterlilik Dağılımı (n=76)

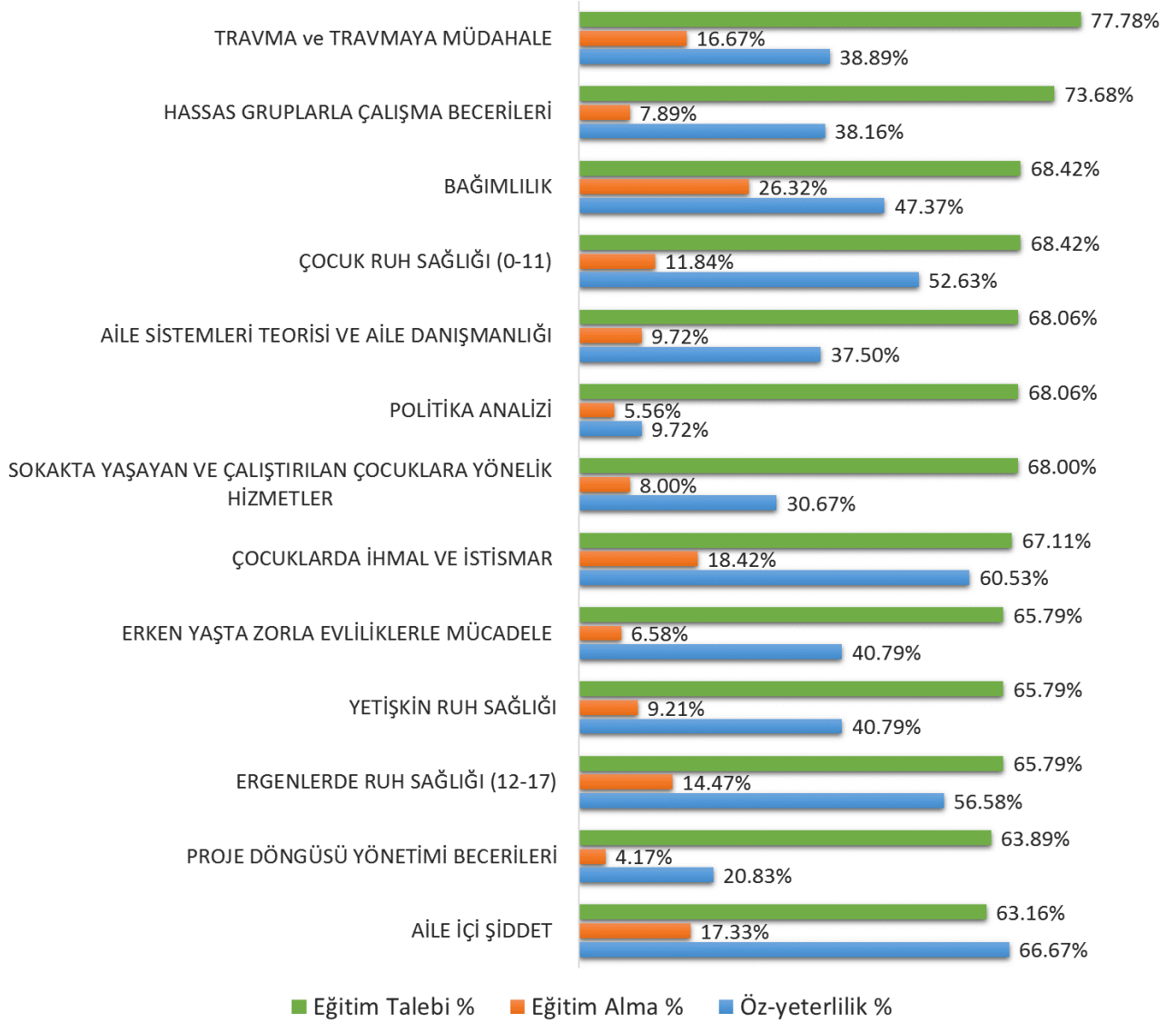

Uzmanlaşma yetkinlikleri kapsamında da çocuk evleri sitesi çalışanlarının çoğunluğu tüm modüller için eğitim talebinde bulunmuştur. En yüksek algılanan düzeyde eğitim talebi travma ve travmaya müdahale konusu için yapılmış olup bu konuda yeterli bilgi düzeyine sahip olduğunu ifade edenler, katılımcıların %38,89'unu oluşturmuştur.

En düşük bildirilen öz-yeterlilik düzeyi %9,72 ile politika analizi konusu için bildirilmiş, önemli bir oran bu konu için eğitim talebinde de bulunmuştur. En yüksek öz-yeterlilik düzeyi ise aile içi şiddet konusunda görülmüş olup katılımcıların üçte ikisi bu konuda yeterli bilgiye sahip olduğunu belirtmiştir.



Bu proje Avrupa Birliđi tarafından finanse edilmektedir.



Grafik 51. Çocuk Evleri Sitesi Çalıřanlarının Destekleyici Beceriler Konularında Eđitim Talebi, Eđitim Alma Durumu ve Öz-yeterlilik Dađılımı (n=76)

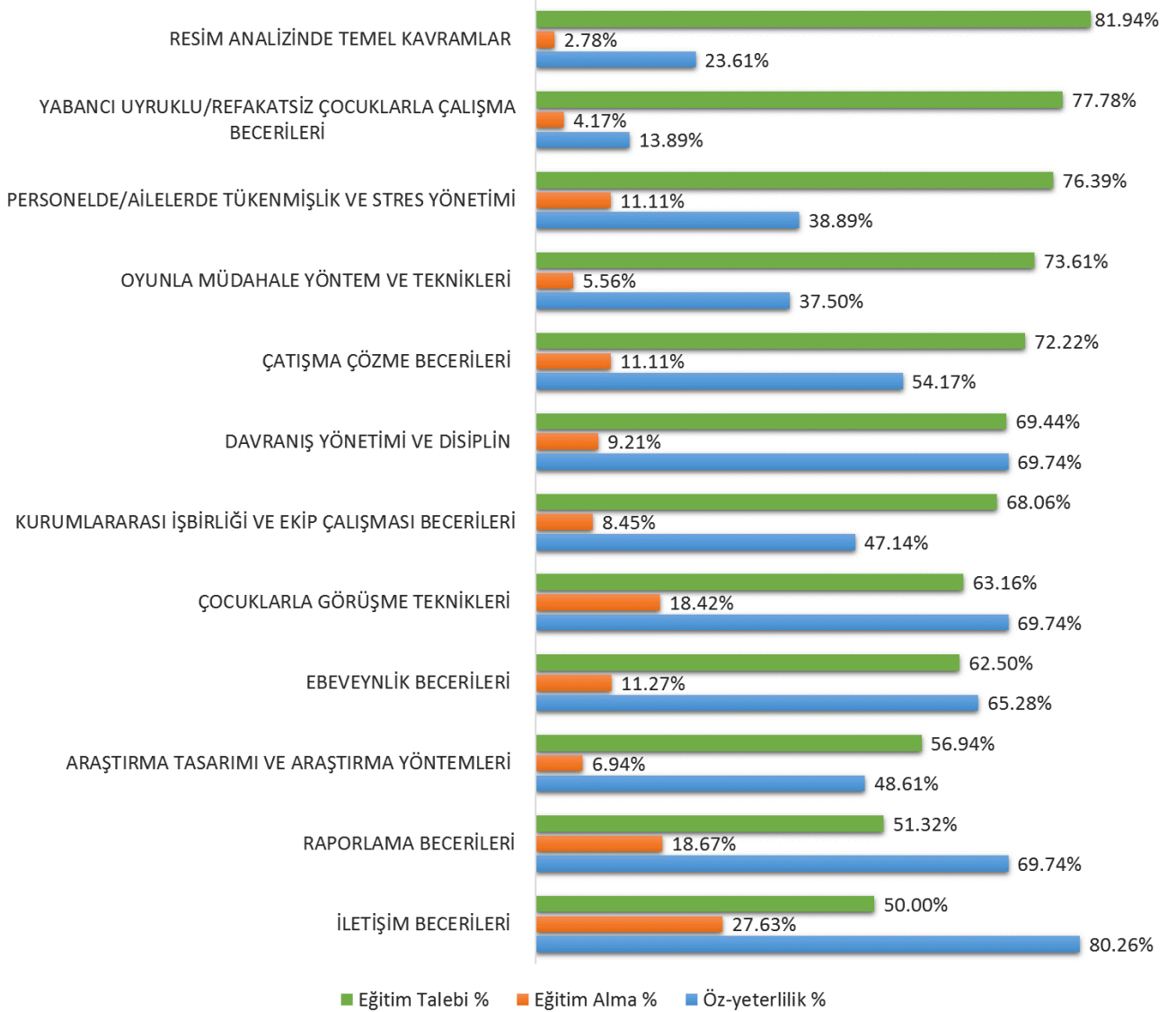

Bu birimde çalıřan katılımcıların büyük çođunluđu resim analizinde temel kavramlar konusunda eđitim talebinde bulunmuřtur. Eđitim talebi sıralamasında ikinci sırada bulunan yabancı uyruklu/refakatsiz çocuklarla çalıřma becerileri konusunda ise diđer modüller arasında en düşük düzeyde öz-yeterlilik bildirilmiřtir. Katılımcıların %13,89'u bu konuda yeterli bilgiye sahip olduđunu, %4,17'si ise öncesinde eđitim aldıđını belirtmiřtir.



Bu proje Avrupa Birliđi tarafından finanse edilmektedir.



İletişim becerileri, en yüksek düzeyde öz-yeterlilik bildirilen konu olarak karşımıza çıkmıştır, katılımcıların büyük çoğunluğu bu konuda yeterli düzeyde bilgiye sahip olduğunu belirtmiş, diğer modüllere oranla daha az eğitim talebinde bulunmuştur.

5.4.6 İhtisas Kuruluşları ve ÇOKİM

İhtisas kuruluşları ve ÇOKİM çalışanlarının temel yetkinlikler kapsamında en fazla talep ettiği eğitim konusu, atipik/farklı gelişim gösteren çocukların gelişimsel özellikleri olmuştur. Bu konuda birim çalışanlarının büyük çoğunluğu eğitim talebinde bulunurken üçte biri yeterli bilgiye sahip olduğunu bildirmiştir. Katılımcıların sadece %5,13'ü bu konuda hizmet-içi eğitim aldığını ifade etmiştir.

Eğitim talebi düzeylerinin diğer tüm konular için de yüksek olduğu dikkat çekmekte olup eğitim alma durumları diğer birim çalışanlarıyla karşılaştırıldığında daha yüksek seviyelerde bildirilmiştir.

Bu bağlamda eğitim ihtiyacının, atipik/farklı gelişim gösteren çocukların gelişimsel özellikleri ile tipik gelişim gösteren çocukların gelişimsel özellikleri konularında yoğunlaştığı söylenebilir.



Bu proje Avrupa Birliđi tarafından finanse edilmektedir.



Grafik 52. İhtisas Kuruluşları ve ÇOKİM Çalışanlarının Temel Yetkinlikler Konularında Eğitim Talebi, Eğitim Alma Durumu ve Öz-yeterlilik Dağılımı (n=40)

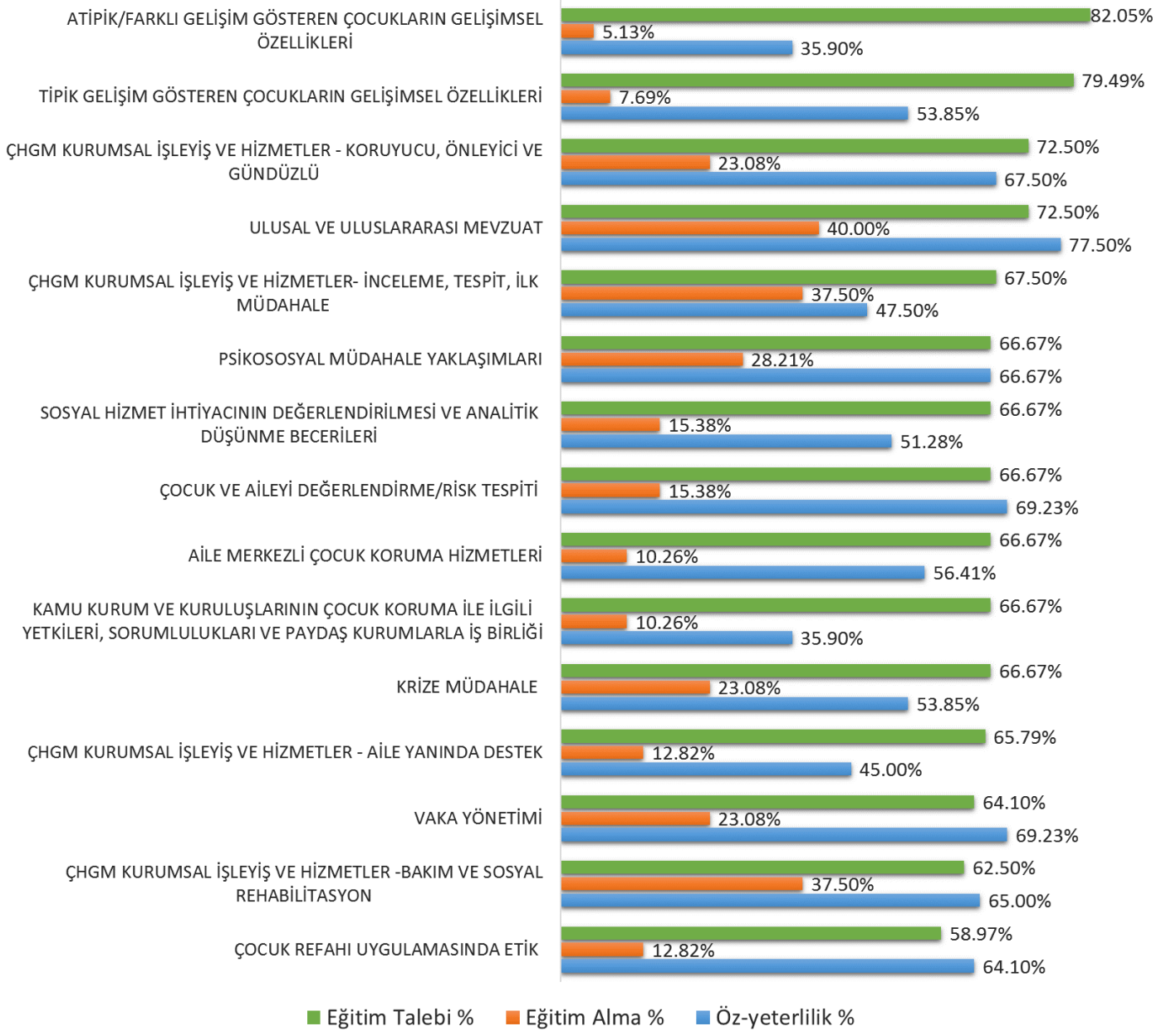



Bu proje Avrupa Birliđi tarafından finanse edilmektedir.



Grafik 53. İhtisas Kuruluşları ve ÇOKİM Çalışanlarının Uzmanlaşma Konularında Eğitim Talebi, Eğitim Alma Durumu ve Öz-yeterlilik Dağılımı (n=40)

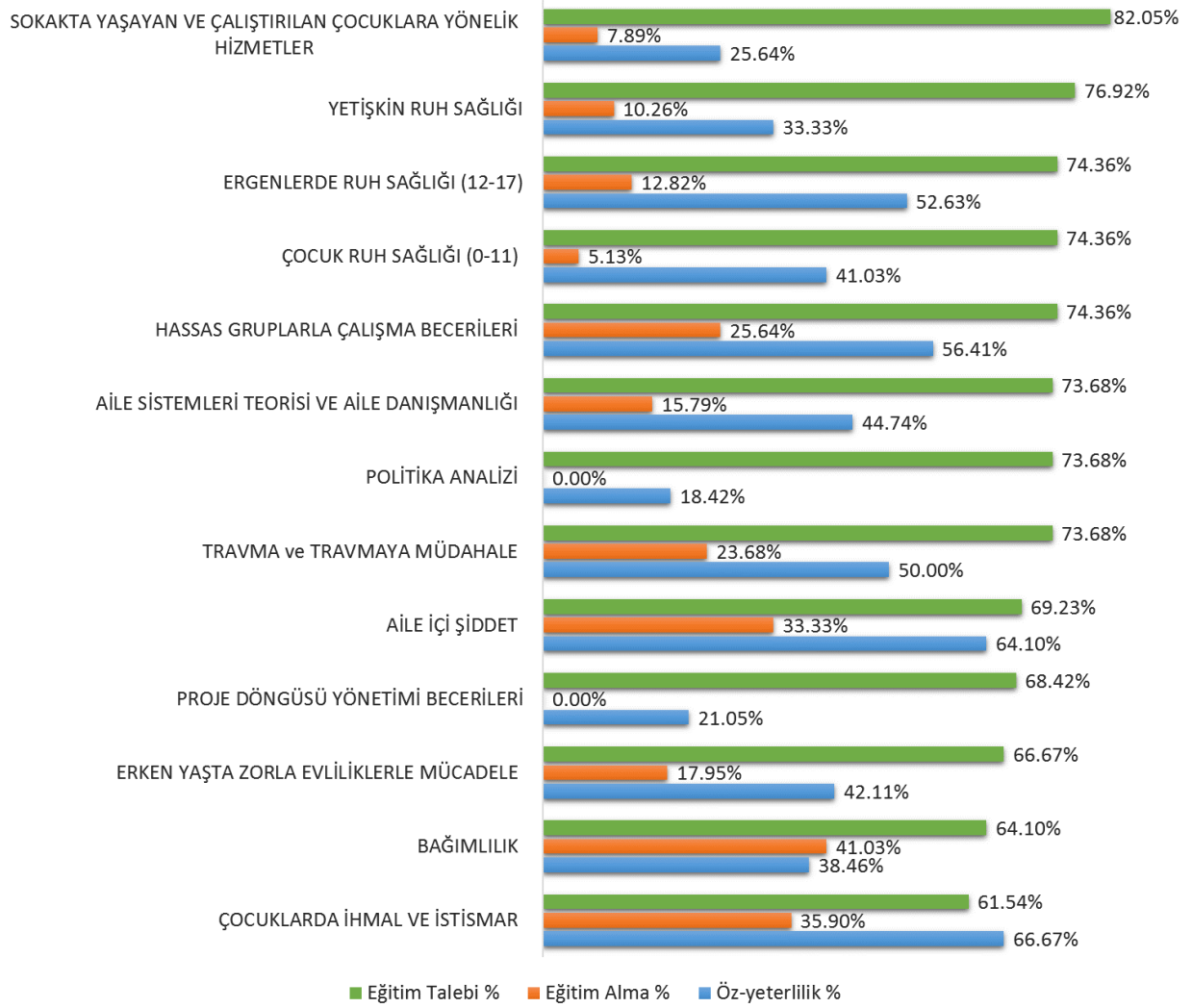

Temel yetkinlik konularına benzer olarak uzmanlaşma yetkinlikleri konularının tamamında katılımcıların çoğunluđunun eğitim talebinde bulunduđu görölmektedir. En yüksek düzeyde eğitim talebi, sokakta yaşıyan ve çalıştırılan çocuklara yönelik hizmetler konusunda bildirilmiştir. Bu konuda katılımcıların sadece dörtte biri yeterli bilgi düzeyine sahip olduğunu ifade etmiştir.

En yüksek oranda öz-yeterlilik çocuklarda ihmal ve istismar konusunda bildirilmiş olup katılımcıların üçte ikisi bu konuda yeterli bilgiye sahip olduğunu ifade etmiştir.



Bu proje Avrupa Birliği tarafından finanse edilmektedir.



Grafik 54. İhtisas Kuruluşları ve ÇOKİM Çalışanlarının Destekleyici Beceriler Konularında Eğitim Talebi, Eğitim Alma Durumu ve Öz-yeterlilik Dağılımı (n=40)

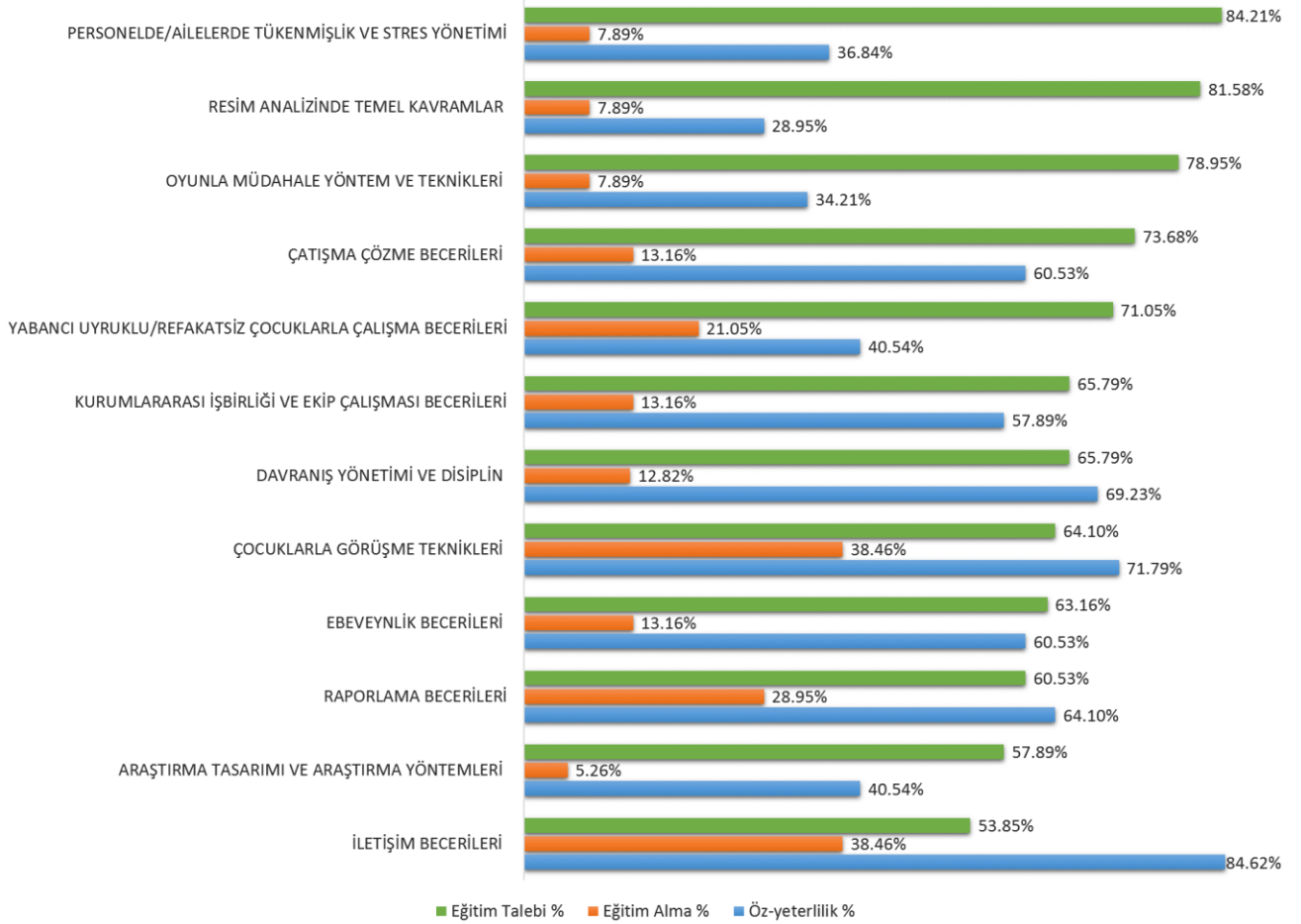

Destekleyici becerilerden personelde/ailelerde tükenmişlik ve stres yönetimi ile resim analizinde temel kavramlar konularında katılımcıların büyük çoğunluğu eğitim talebinde bulunmuştur. Her iki konuda da öz-yeterlilik düzeyi ve hizmet-içi eğitim alanların oranları oldukça düşüktür.

Diğer birimlere benzer olarak iletişim becerileri, öz-yeterlilik düzeyinin en yüksek olduğu konu olmuştur. Katılımcıların büyük çoğunluğu bu konuda yeterli bilgiye sahip olduğunu bildirmiş, diğer modüllere oranla düşük düzeyde eğitim talebinde bulunmuştur.

5.4.7 SED Hizmetleri

SED hizmetleri çalışanları, temel yetkinlikler kapsamında genel olarak yüksek oranlarda eğitim taleplerinde bulunmuştur. Bu bağlamda atipik/farklı gelişim gösteren çocukların gelişimsel özellikleri ve krize müdahale konularının öne çıktığı görülmektedir. Özellikle atipik/farklı gelişim gösteren



Bu proje Avrupa Birliği tarafından finanse edilmektedir.



çocukların gelişimsel özellikleri konusunda katılımcılar düşük oranlarda öz-yeterlilik ve eğitim alma durumu bildirmiştir.

Grafik 55. SED Hizmetleri Çalışanlarının Temel Yetkinlik Konularında Eğitim Talebi, Eğitim Alma Durumu ve Öz-yeterlilik Dağılımı (n=55)

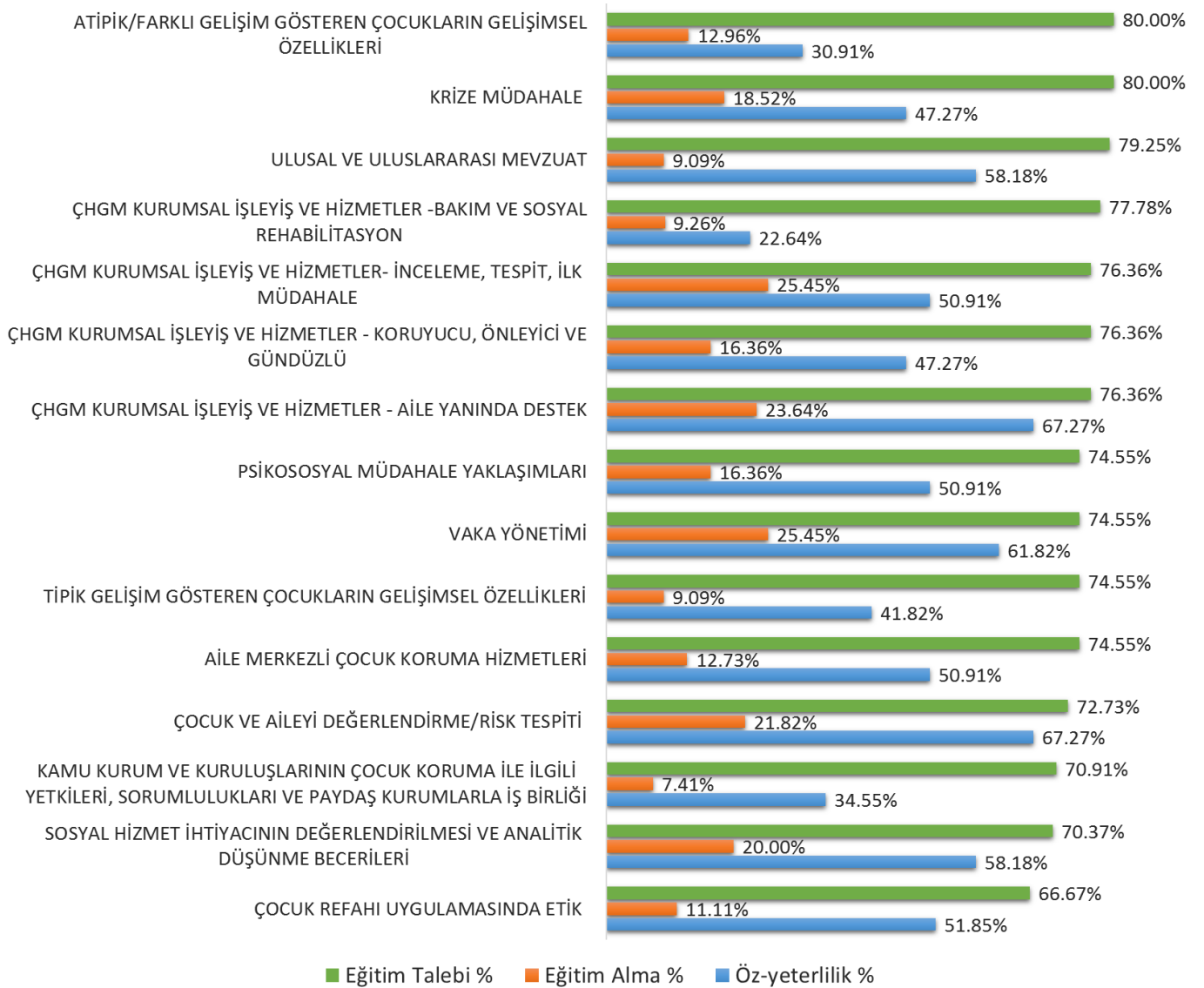



Bu proje Avrupa Birliđi tarafından finanse edilmektedir.



Grafik 56. SED Hizmetleri Çalıřanlarının Uzmanlařma Yetkinlikleri Konularında Eđitim Talebi, Eđitim Alma Durumu ve Öz-yeterlilik Dađılımı (n=55)

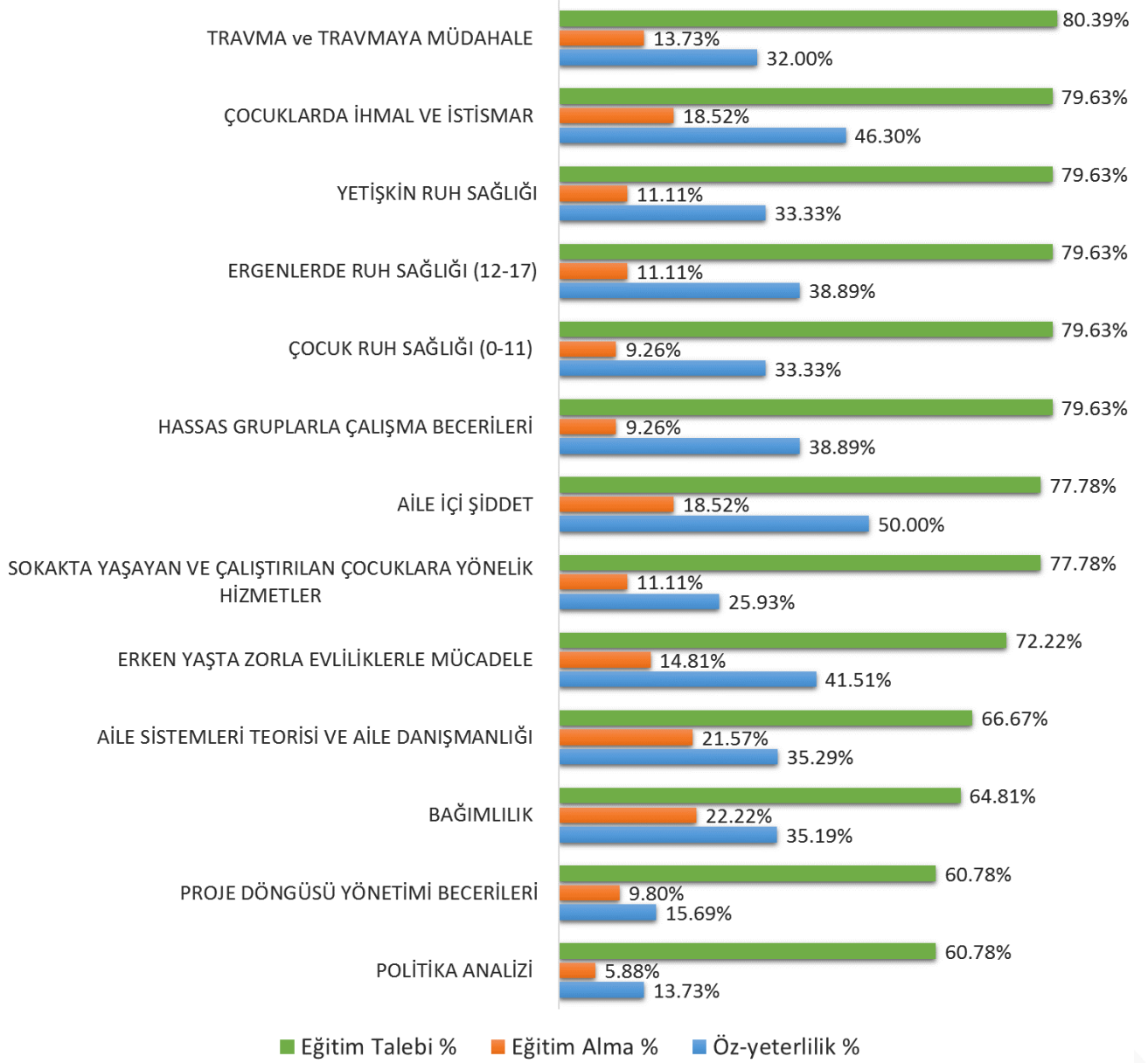

Uzmanlařma yetkinlikleri kapsamında da katılımcıların çođunluđu tüm konular için eđitim talebinde bulunmuřtur. Düşük öz-yeterlilik, yüksek eđitim talebi oranlarıyla travma ve travmaya müdahale bu seviyedeki modüller arasında öne çıkmıřtır. Katılımcıların sadece üçte biri bu konuda yeterli bilgiye sahip olduđunu belirtirken büyük çođunluđu eđitim talebinde bulunmuřtur.



Bu proje Avrupa Birliđi tarafından finanse edilmektedir.



En düşük düzeyde öz-yeterlilik, politika analizi, en yüksek düzeyde ise aile içi şiddet konusunda bildirilmiştir. Katılımcıların yarısı aile içi şiddet konusunda yeterli bilgiye sahip olduğunu belirtirken sadece %13,73'ü politika analizi konusu için aynı ifadeyi kullanabilmiştir.

Grafik 57. SED Hizmetleri Çalışanlarının Destekleyici Beceriler Konularında Eğitim Talebi, Eğitim Alma Durumu ve Öz-yeterlilik Dağılımı (n=55)

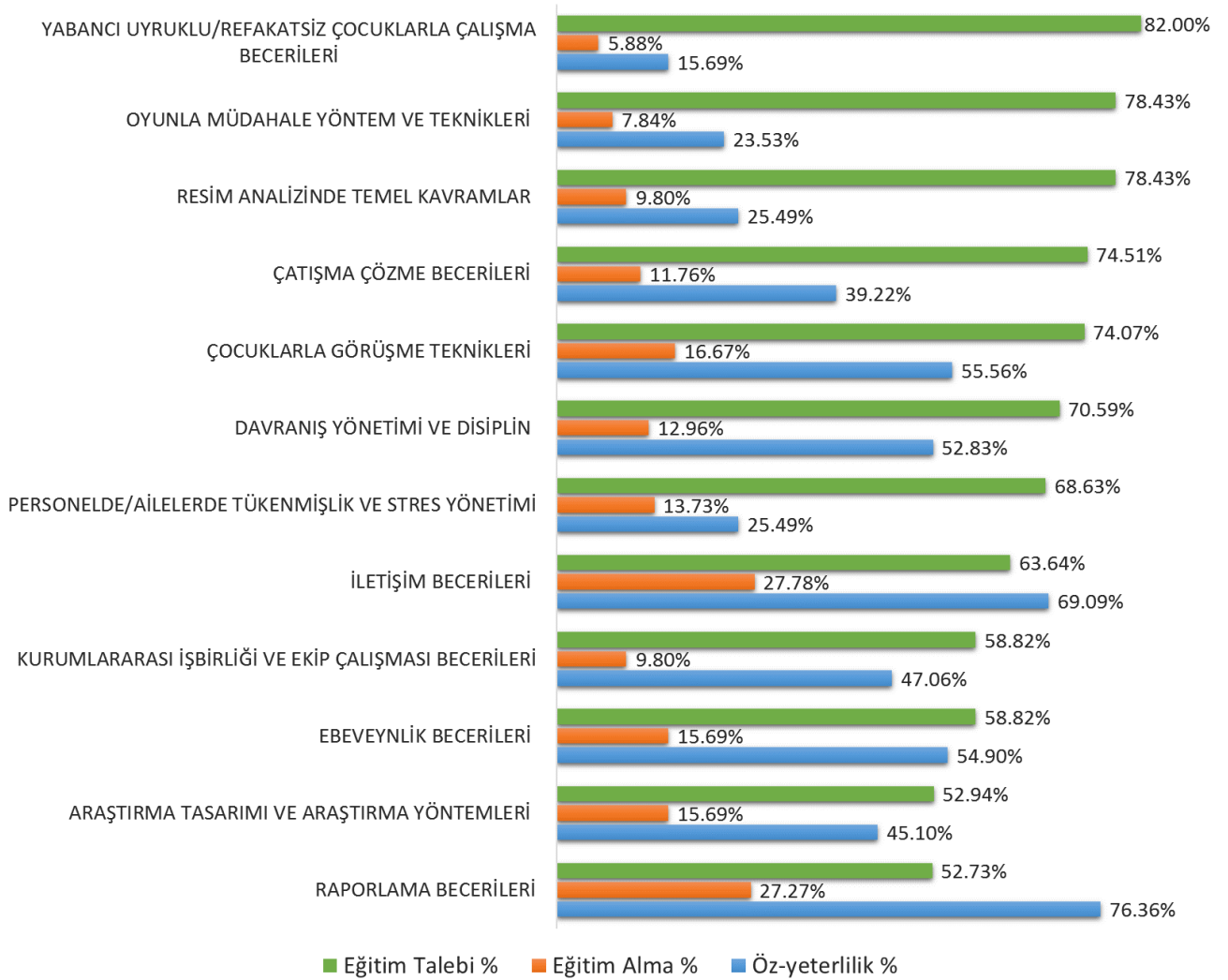

Destekleyici becerilerde yabancı uyruklu/refakatsiz çocuklarla çalışma becerileri için SED çalışanlarının %82'si eğitim talebinde bulunmuştur. Birim çalışanlarının sadece %15,69'u bu konuda yeterli bilgiye sahip olduğunu, %5,88'i ise hizmet-içi eğitim aldığını belirtmiştir. Benzer oranlarla oyunla müdahale yöntem / teknikleri ve resim analizinde temel kavram konuları da eğitim ihtiyacı değerlendirilmesinde öne çıkmıştır.



Bu proje Avrupa Birliđi tarafından finanse edilmektedir.



Raporlama becerilerinde ise eğitim talebi %52,73 düzeyinde gerçekleşmiş, katılımcıların dörtte üçü bu konuda yeterli bilgiye sahip olduğunu belirtmiştir.

5.4.8 Koruyucu Aile ve Evlat Edindirme

Koruyucu aile ve evlat edindirme çalışanlarının temel yetkinlikler konularındaki öz-yeterliliklerine bakıldığında, %79,17 ile ÇHGM kurumsal işleyiş-aile yanında destek ve %75 ile vaka yönetimi katılımcıların en yüksek oranlarda yeterlilik bildirdiđi başlıklar olarak öne çıkmıştır. Temel yetkinlik alanlarına ilişkin eğitim alma durumlarının ise oldukça düşük olduğu görülmektedir. Kendi uzmanlık birimleri olan aile yanında destek ile ilgili katılımcıların sadece yarısı bu alanda eğitim aldığını bildirmiştir. Temel Yetkinlikler kapsamındaki eğitim taleplerine bakıldığında, en yüksek talebin %83,33 ile ulusal ve uluslararası mevzuat konusunda olduğu, bunu %82,61 ile atipik/farklı gelişim gösteren çocukların özellikleri, %75 ile tipik gelişim gösteren çocukların özellikleri ve %75 ile krize müdahale konularının izlediđi görülmüştür.



Bu proje Avrupa Birliđi tarafından finanse edilmektedir.



Grafik 58. Koruyucu Aile ve Evlat Edindirme Çalıřanlarının Temel Yetkinlikler Konularında Eđitim Talebi, Eđitim Alma Durumu ve Öz-yeterlilik Dađılımı (n=24)





Bu proje Avrupa Birliđi tarafından finanse edilmektedir.



Grafik 59. Koruyucu Aile ve Evlat Edindirme Çalıřanlarının Uzmanlařma Yetkinlikleri Konularında Eđitim Talebi, Eđitim Alma Durumu ve Öz-yeterlilik Dađılımı (n=24)

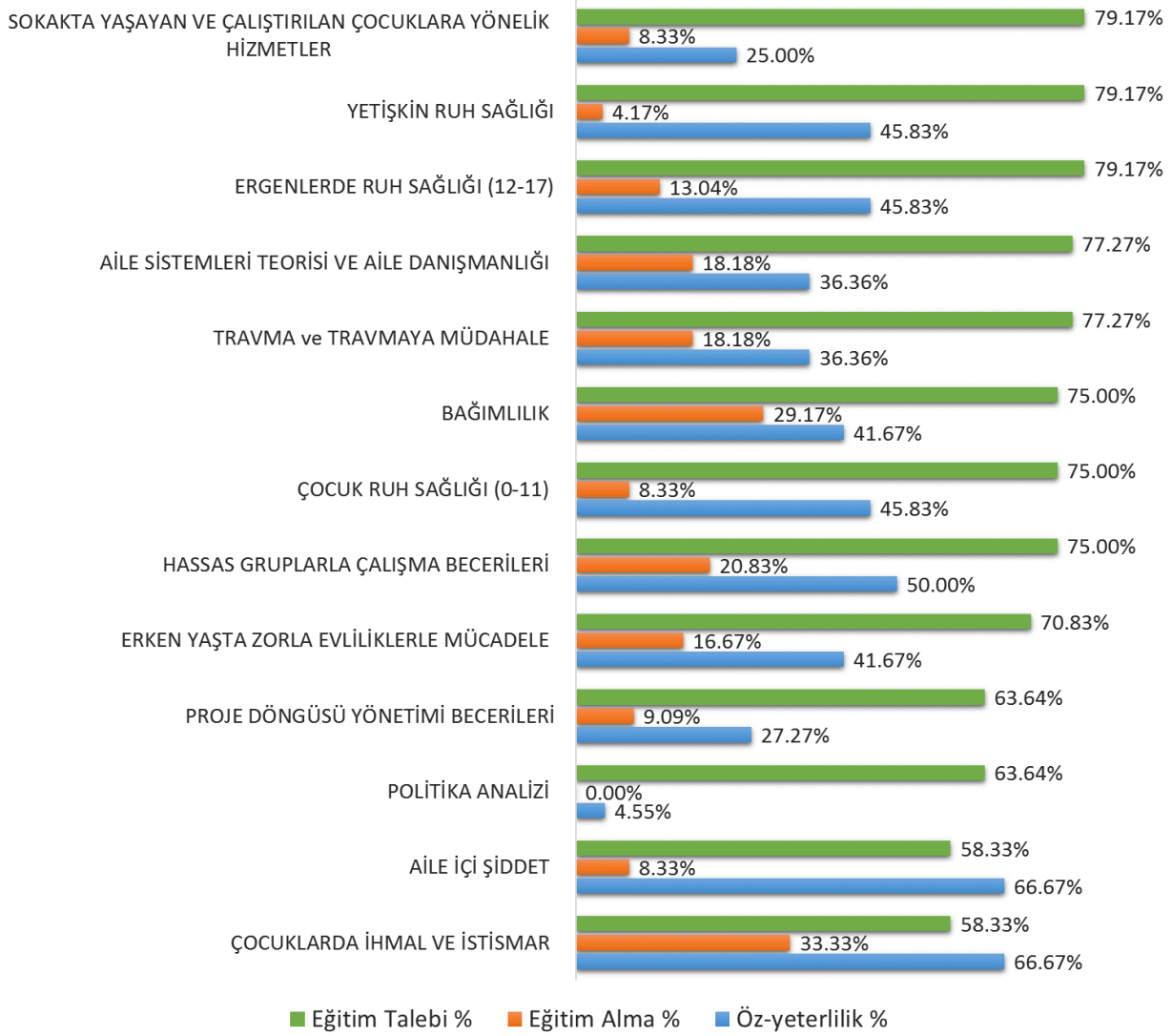

Uzmanlařma yetkinliklerinde koruyucu aile ve evlat edindirme çalıřanlarının eđitim talepleri incelendiđinde, çocuk, ergen ve yetiřkin ruh sađlıđı konularındaki yüksek oranlar dikkat çekmiřtir. En fazla talep edilen konu ise sokakta yařayan ve çalıřtırılan çocuklara yönelik hizmetler olarak karřımıza çıkmıřtır. Bu konuda birim çalıřanlarının sadece dörtte biri yeterli bilgiye sahip olduđunu belirtmiř, %8,33'ü hizmet içi eđitim aldıđını ifade etmiřtir.

Öz-yeterlilik düzeylerine bakıldıđında, aile içi řiddet ve çocuklarda ihmal/istismar konularında birim çalıřanlarının üçte ikisinin yeterli düzeyde bilgi sahibi olduđunu belirttiđi görölmektedir. En düşük



Bu proje Avrupa Birliđi tarafından finanse edilmektedir.



oranda öz-yeterlilik ise politika analizi konusunda bildirilmiştir olup bu konudaki eğitim talebi %63,63 seviyesinde gerçekleşmiştir.

Grafik 60. Koruyucu Aile ve Evlat Edindirme Çalışanlarının Destekleyici Beceriler Konularında Eğitim Talebi, Eğitim Alma Durumu ve Öz-yeterlilik Dağılımı (n=24)

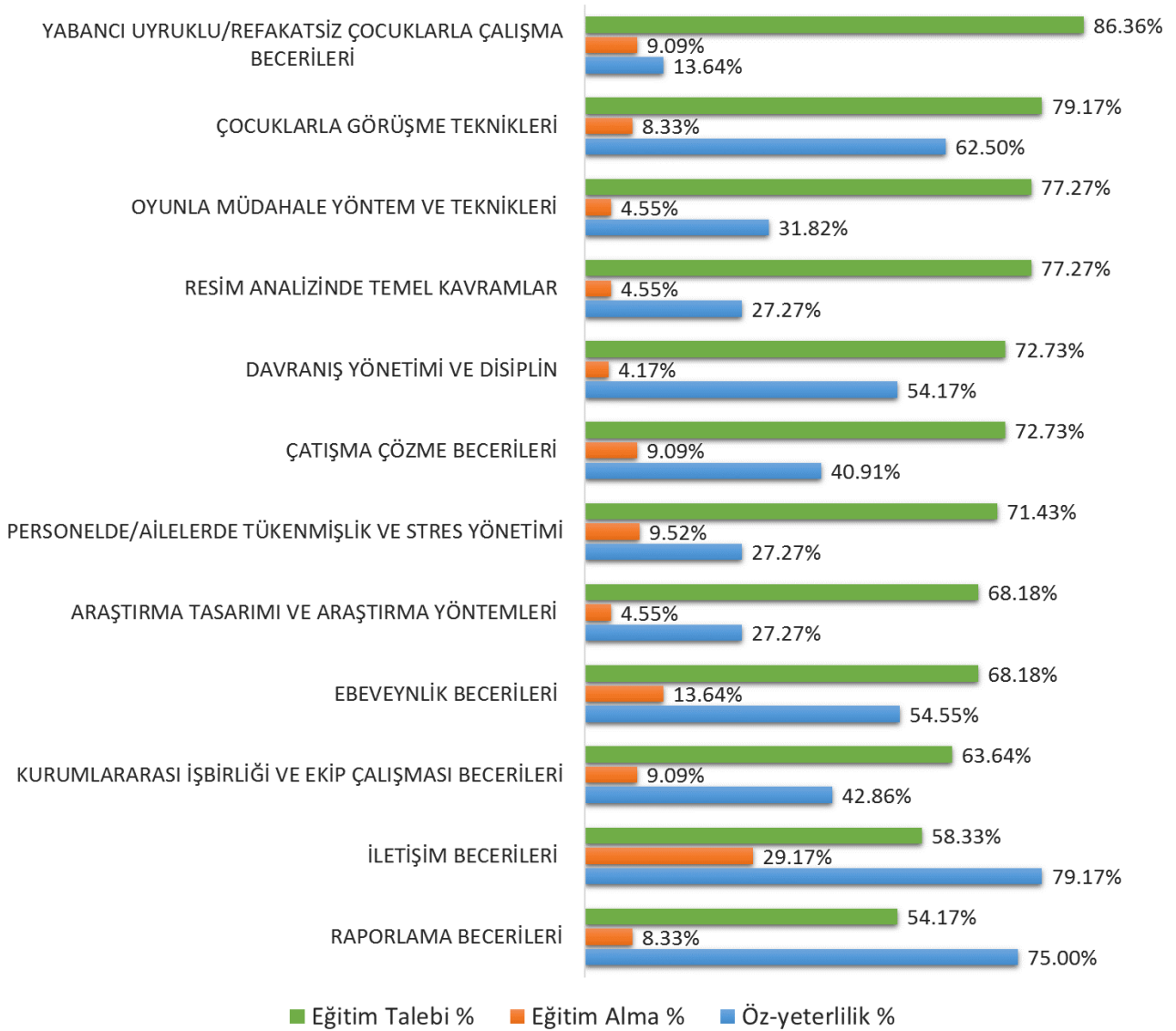

Yabancı uyruklu/refakatsiz çocuklarla çalışma becerileri konusunda birim çalışanlarının neredeyse tamamının eğitim talebinde bulunması dikkat çekmektedir. Bu konuda yeterli bilgiye sahip olduğunu belirten birim çalışanlarının oranı %13,64, bu konuda eğitim aldığını ifade edenlerin oranı ise %9,09 olup oranların oldukça düşük olduğu görülmektedir.



Bu proje Avrupa Birliđi tarafından finanse edilmektedir.



İletişim becerileri ve raporlama becerileri, birim çalışanları arasında en yüksek düzeyde öz-yeterlilik bildirilen konular olmuştur.

Oyunla müdahale yöntem ve teknikleri ile resim analizinde temel kavram konuları düşük öz-yeterlilik, düşük eğitim alma oranı ve yüksek eğitim talebi ile bildirilmiş olup bu düzeydeki modüller arasında öne çıkan başlıklardandır.

Eđitim Taleplerine Göre Hizmet Birimleri Arası Farklar

Eđitim talepleri odađında birimler arası fark ve benzerlikler, her bir birimin en yüksek ve en düşük seviyelerde eğitim talebinde bulunduğu konu başlıkları üzerinden ele alınmıştır.

Temel yetkinlikler dâhilinde en fazla ve en az düzeyde eğitim talebinde bulunan konular incelenmiştir. ÇEKOM-Çocuk evleri, çocuk evleri sitesi ve koruyucu aile ve evlat edindirme çalışanlarının en yüksek oranla ulusal ve uluslararası mevzuat konularında talepte bulunduğu görülmüştür.

İncelenen sekiz biriminden dördünün, çocuk refahı uygulamasında etik konusunda düşük oranlarla eğitim talebinde bulunduğu dikkat çekmiş olup genel olarak birimler arasında eğitim taleplerinde anlamlı bir fark tespit edilmemiştir.



Bu proje Avrupa Birliği tarafından finanse edilmektedir.



Grafik 61. Temel Yetkinlik Konularında Birimler Arası Eğitim Talebi Farkları

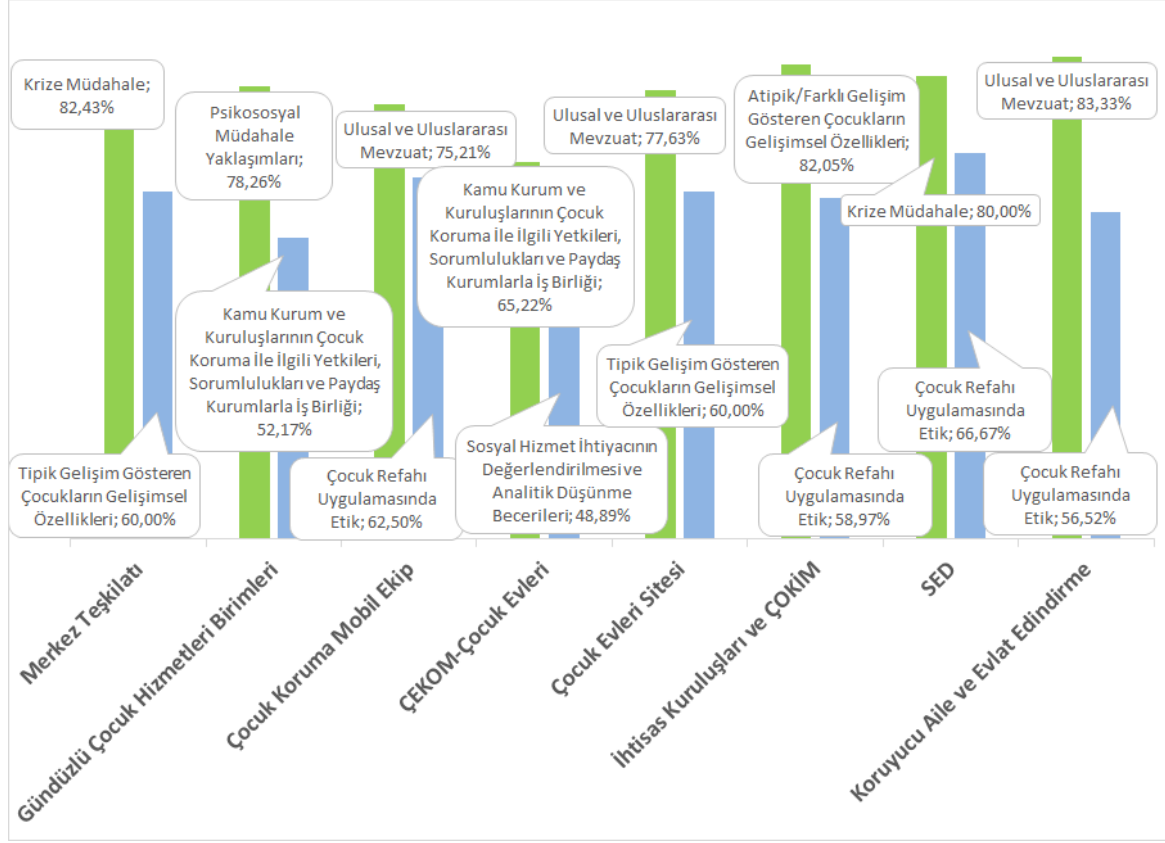



Bu proje Avrupa Birliği tarafından finanse edilmektedir.



Grafik 62. Uzmanlaşma Yetkinlikleri Konularında Birimler Arası Eğitim Talebi Farkları

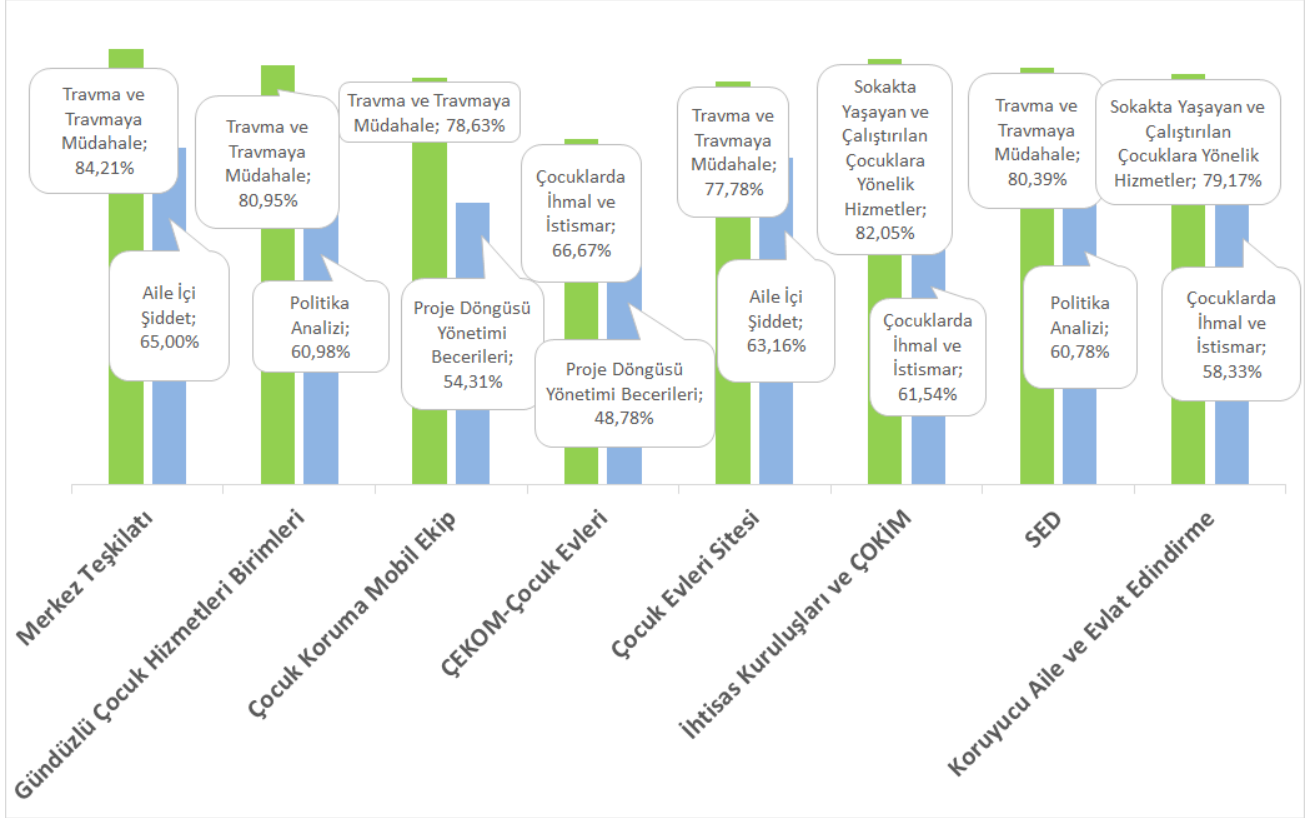

Uzmanlaşma yetkinlikleri arasından travma ve travmaya müdahale konusunda, beş birimin en yüksek oranlarla eğitim talebinde bulunduğu görülmektedir. İhtisas kuruluşları ve ÇOKİM çalışanları ile koruyucu aile ve evlat edindirme çalışanlarının eğitim taleplerinin benzer sonuçlar verdiği dikkat çekmiştir. Aynı şekilde gündüzlü çocuk hizmetleri çalışanları ile SED birimi çalışanlarından ve merkez teşkilatı çalışanları ile çocuk evleri sitesi çalışanlarından benzer oranlarla eğitim talepleri geldiği görülmektedir.

Politika analizi ve proje döngüsü yönetimi becerileri konularında birimler arasında görece düşük oranlarla eğitim taleplerinde bulunulduğu görülmüştür.



Bu proje Avrupa Birliği tarafından finanse edilmektedir.



Grafik 63. Destekleyici Beceriler Konularında Birimler Arası Eğitim Talebi Farkları

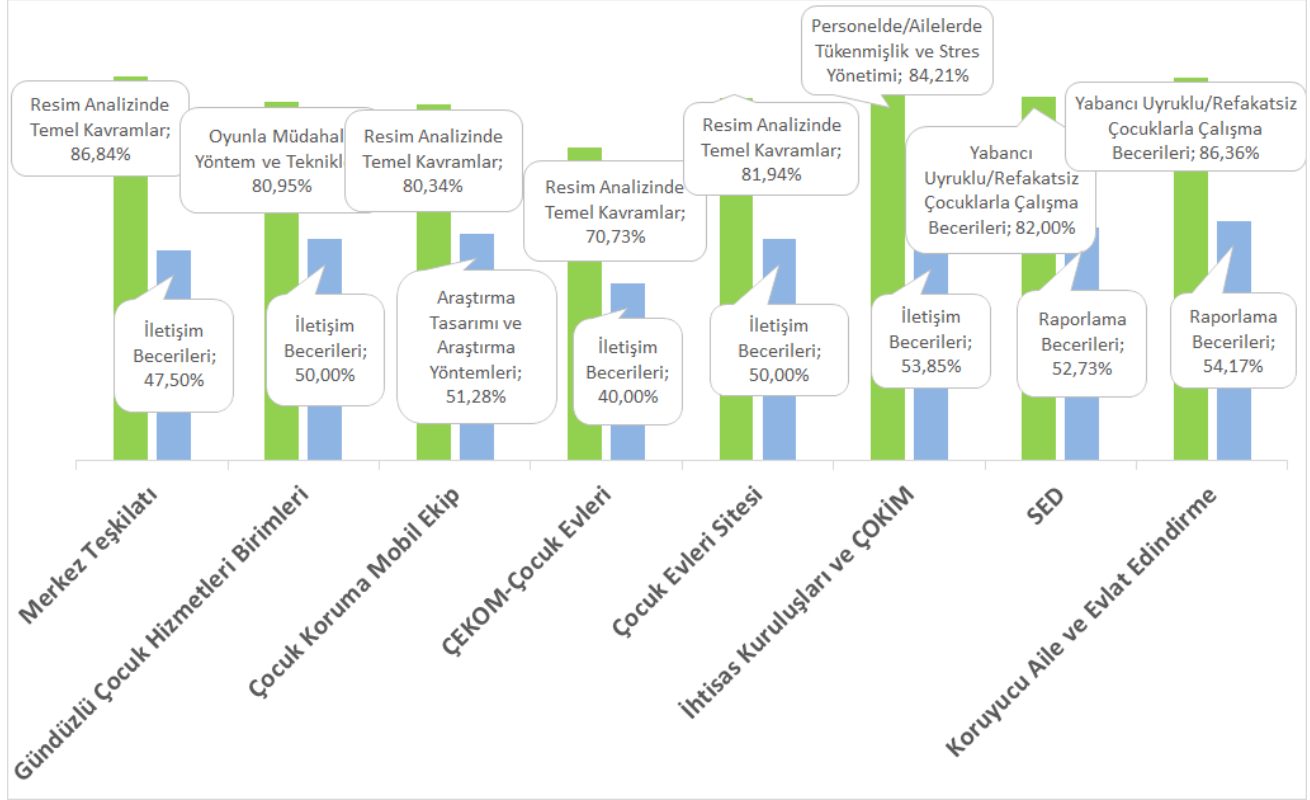

Destekleyici beceriler konularında merkez teşkilatı, ÇEKOM-Çocuk evleri ve çocuk evleri sitesi çalışanları, benzer oranlarda eğitim taleplerinde bulunmuştur. Bu üç birim de en fazla resim analizinde temel kavramlar, en az iletişim becerileri konularında talepte bulunmuştur.

SED ile koruyucu aile ve evlat edindirme çalışanlarının da benzer oranlarda eğitim taleplerinde bulunduğu görülmekte olup ihtisas kuruluşları ve ÇOKİM çalışanlarının diğer birimlerde farklı olarak personel/ailelerde tükenmişlik ve stres yönetimi konusunda en yüksek oranda eğitim talebinde bulunduğu görülmüştür.

Birimler arasında en az talep iletişim becerileri modülüne gelmiş olup sekiz birimden beşi en düşük oranlarla bu konuda eğitim talebinde bulunmuştur. Genel olarak SED ile koruyucu aile ve evlat edindirme bilimlerinin diğer birimlerden farklılık gösterdiği söylenebilir.



Bu proje Avrupa Birliđi tarafından finanse edilmektedir.



5.5. Eđitimin Yapılandırılması

5.5.1 Eđitimlerde istenen yaklaşım ve metotlar (n = 376)

| | 1 | 2 | 3 | Toplam | | | |
|---|--------|-----|--------|--------|--------|-----|-----|
| Sadece uzmanlar tarafından sunumlar | 27,58% | 99 | 16,71% | 60 | 55,71% | 200 | 359 |
| Süreç odaklı, katılımcı/öđrenen merkezli yaklaşım | 30,17% | 108 | 53,63% | 192 | 16,20% | 58 | 358 |
| İnteraktif metotlarla öđrenme (grup çalışması, role play, simülasyonlar, vb.) | 43,53% | 158 | 28,10% | 102 | 28,37% | 103 | 363 |

359 katılımcının yarısından fazlası olan, 200 katılımcı sadece alan uzmanları tarafından sunumların yapılmasını istememektedir. Bu katılımcıların %27,58'inden fazlası sadece uzmanlar tarafından sunumlar ile eđitimlerin verilmesinin öncelikli olması gerektiđini düşünürken, %16,71'i de ikinci öncelik olabileceđini belirtmiřtir.

358 katılımcının %30'undan fazlası bu eđitimlerin süreç odaklı, katılımcı/öđrenen merkezli yaklaşım ile verilmesinin öncelikli olduđunu, yarısından fazlası bu yaklaşımla eđitimleri verilmenin daha az öncelikli olduđunu ve %16,20'si de bu yaklaşımın öncelikli olmadıđını belirtmiřtir.

363 katılımcının % 40'ından fazlası verilecek olan eđitimlerin interaktif metotlarla öđrenme (grup çalışması, rol oyunları, simülasyonlar, vb.) yaklaşımıyla verilmesi gerektiđini düşünürken çeyređinden fazlası bu yaklaşımın ikinci öncelik olduđunu ve yine %15'inden fazlası da bu yaklaşımın öncelikli olmadıđını belirtmiřlerdir.

Sonuç olarak eđitimlerin uzmanlar tarafından sunulduđu, ancak katılımcı merkezli interaktif metotların kullanıldıđı bir eđitim yaklaşımının uygun olacađı görölmektedir. Bu bağlamda teorik bilgilerin eđitmenler tarafından verildiđi, uygulamanın ise eđitmenin süpervizyonunda katılımcılar tarafından yapıldıđı bir metodun kullanılması uygun olacaktır.



Bu proje Avrupa Birliđi tarafından finanse edilmektedir.



5.5.2 Eđitimler için ideal sınıf mevcudu (n = 422)

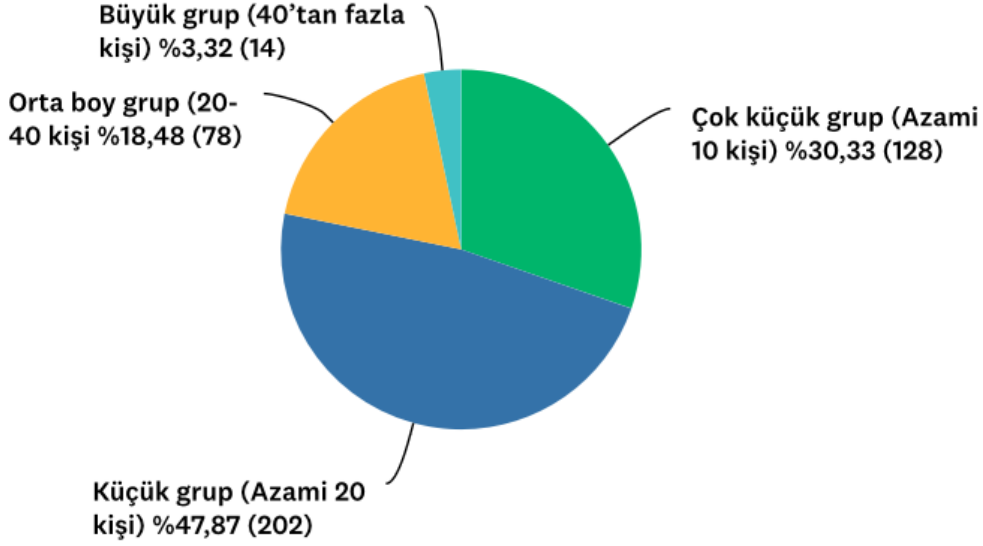

Soruya yanıt veren 422 kişiden yaklaşık %47,87'si azami 20 kişilik sınıflarda, %30,33'ü de daha da küçük azami 10 kişinin yer alacağı sınıflarda eğitimlerin verilmesi gerektiđini düşünmektedirler. Bu katılımcıların %18,48'i 20-40 kişilik orta boy sınıflarda eğitimlerin verilebileceđini belirtirken bu grubun %3,32'si de 40'tan fazla kişinin yer alacağı büyük gruplarda da bu eğitimlerin verilebileceđini belirtmişlerdir.

5.5.3 Öğrenme ortamı (n = 420)

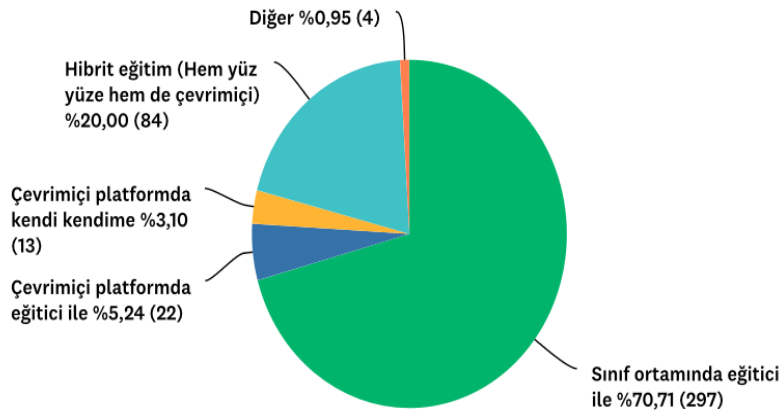

420 kişiden çođunluğu (%70,71'i) verilecek olan eğitimlerin sınıf ortamında eğitici ile verilmesinin daha uygun olacağını belirtmişlerdir. Bu kişilerden sadece %5,24'ü bu eğitimlerin çevrimiçi platformlarda eğitici ile, %3,10'u çevrimiçi platformlarda kendi kendine (eđitici olmadan) %20'si olan 84 kişi hem yüz yüze hem de çevrimiçi yani hibrit bir modelle bu eğitimlerin verilmesinin uygun olabileceđini belirtmişlerdir.



Bu proje Avrupa Birliđi tarafından finanse edilmektedir.



Katılımcıların sorulara verdikleri cevaplar, almak istedikleri eğitimlerin nasıl ortamlarda ve hangi yaklaşımlarla olması gerektiğine dair bazı bulgular içermiştir. Buna göre bu kişilerin almak istedikleri eğitimlerin sadece uzmanlar tarafından, fazla sayıda kişilerin olacağı büyük sınıflarda ve sadece sunumlardan ibaret olacak şekilde değil; 20 kişilik hatta mümkünse daha da küçük sınıflarda ve eğitimci eşliğinde yapılması yönünde olduğu görülmektedir. Katılımcıların çevrimiçi eğitimci ile veya eğitimci olmadan gerçekleşecek eğitimlerden verim alamadıkları görüşü hâkimdir. Çevrimiçi ve hibrit karşılaştırmasına baktığımızda da hibrit olmasını daha çok tercih edilmektedir.

Ayrıca eğitimlerin öğrenen merkezli, interaktif metotlarla (grup çalışması, rol oyunları, simülasyonlar, vb.) ve bu yaklaşımla gerçekleştirilmesi de talep edilmektedir.

Farklı sorularda ortaya konan beklentiler ve ihtiyaçların kendi içerisinde de bağlantılılığından söz etmek mümkündür. Özellikle büyük sınıflar yerine küçük sınıflarda eğitimlerin verilmesi ile bu eğitimlerin daha interaktif ve öğrenen merkezli olması şartları birlikte düşünülerek daha verimli öğrenme alanları oluşturulabileceği düşüncesi yansıtılmaktadır. Bugüne kadar özellikle yetişkinlere yönelik tasarlanan eğitim içeriklerinde bu yaklaşımın yetişkinler için daha iyi öğrenme çıktısı yarattığı bilinmektedir. Yetişkinlerin sadece bilgi temelli değil beceri ve yaklaşım da geliştirebilecekleri ve kendi deneyimlerinden de yararlanabilecekleri şekilde bir kurgu ile daha iyi öğrenebildikleri ve eğitimlerden daha fazla verim alabildikleri gerçeği de katılımcıların ortaya koyduğu talep ile doğrudan örtüşmektedir.

Sonuç olarak, bundan sonra katılımcıların ihtiyaç olarak gördükleri eğitimlerin; olabildiğince küçük sınıflarda, bir eğitimci eşliğinde ve katılımcıların interaktif katılımını destekleyecek metotlarla gerçekleştirilmesi önerilmektedir.



Bu proje Avrupa Birliđi tarafından finanse edilmektedir.



6. UZMAN GÖZLEMLERİ

6.1 Kilit Kiři Görüşmeleri

Kilit Kiři Görüşmeleri kapsamında Aile ve Sosyal Hizmetler Bakanlığı Çocuk Hizmetleri Genel Müdürlüğü bünyesindeki daire başkanları ile 9 görüşme yapılmıştır. Yapılan toplantılara Kilit Uzman Tarık Tuncay, NKE 6: Sn. Kapasite Geliştirme ve Eğitim Uzmanı Müdriye Yıldız Bıçakcı ve NKE 9: Jn. İhtiyaç Analizi ve Kapasite Geliştirme Uzmanı Burcu Özdemir Ocaklı katılmıştır. Görüşmelerde daire başkanlarına bir kariyer uzmanı, kariyer uzman yardımcısı ya da meslek elemanı eşlik etmiştir. Bütün daire başkanları TNA ekibini sıcak bir şekilde karşılamış, iş birliđi için her zaman hazır olduklarını belirtmişlerdir. Daire başkanları birimlerin merkez ve taşra yapısı ile ilgili detaylı bilgiler vererek muhtemel eğitim içerikleri ve yöntemleri konusunda fikir belirtmişlerdir. Birimler tarafından daha önce verilen eğitim konularını aktarmış, gerekli durumlarda iletişime geçebilmek için telefon ve e-mail adreslerini paylaşmışlardır. Görüşmelerin ayrıntıları EK 1 Kilit Kiři Görüşme Notları'nda mevcuttur.

6.2 Odak Grup Görüşmeleri

Analizin odak grup görüşmelerini yürüten eğitim uzmanının en dikkat çeken gözlemi, katılımcıların eğitim talep ve motivasyonlarının yüksek olmasıdır. Tüm odak gruplarda eğitimle ilgili ihtiyaçların yoğunluğu çeşitli mesleki rol ve sorumluluklara atıf yapılarak vurgulanmıştır. İlâveten, meslek elemanları genelde beceri repertuarlarını, teknik uygulama düzeyi yüksek olan resim analizi, oyun terapisi, değerlendirme testleri ve psikoterapötik girişimlerle artırma eğilimi göstermişlerdir.

Bakanlığın eğitim planlamasıyla ilgili uygulamalarında sistematik bir seçim ve uygulama sürecinin gerçekleştirilmesi gerektiđi, eğitimlere genelde yöneticilerden ziyade meslek elamanlarının katılmasının önemli olduđu da vurgulanmıştır.

6.3 Anket Uygulaması

EİA'nın anket uygulamasına katılım beklenenden daha az olduđu görülmüştür. ASHB ÇHGB bünyesinde görev yapan 458 çalışanın 13 gün aktif olan e-anket uygulamasına katılmış olması temsil edici olsa da düşük sayıda katılım gözlenmiştir. Bununla birlikte anketten elde edilen sonuçlar ile önceki aşamada kilit kiři ve odak grup görüşmelerinin bulgularının büyük oranda tutarlılık gösterdiđi de gözlenmiştir. Anket uygulamasında yüksek soru sayısına rağmen (137 soru) katılımcıların tamamına yakını soruların hepsini yanıtlamıştır.



Bu proje Avrupa Birliđi tarafından finanse edilmektedir.



7. SONUÇ

ASHB ÇHGM merkez ve taşra teşkilatlarında görev yapmakta olan ve tamamına yakını meslek elemanlarından oluşan toplam 509 kişinin katılımıyla (kilit kişi, odak gruplar ve anket uygulaması toplamı) gerçekleştirilen EİA çalışmasının sonucunda aşağıda üç başlıkta verilen bazı temel sonuçlara ulaşılmıştır. Analizin nitel aşamasını oluşturan kilit kişi ve odak grup görüşmelerinin sonucunda, ilgili çocuk refahı ve koruma alan yeterlilik kriterleri de dikkate alınarak 40 modülden oluşan bir eğitim programı taslağı oluşturulmuştur. Program modülleri, 1. Düzey - Temel (Çekirdek) Yetkinlikler, 2. Düzey - Uzmanlaşma Yetkinlikleri ve 3. Düzey - Destekleyici Beceriler olmak üzere üç düzeye dağıtılmıştır. Her modül için katılımcıların öz yeterlilikleri, hizmet-içi eğitim deneyimleri ve talepleri betimsel ve karşılaştırmalı olarak incelenmiştir.

7.1 Çocuk Refahı ve Koruma Alanı Öz-Yeterlilikleri

Meslek elemanlarının (ve sınırlı sayıda kariyer uzman ve yardımcılarının) çocuk refahı ve koruma alanında çalışırken sahip olmaları beklenen bilgi-beceri setlerine ilişkin öz-yeterlilik değerlendirmeleri alınmıştır.

Genel olarak her modül için bildirilen öz-yeterlilik oranlarının görece düşük olduğu görülmüştür. Katılımcıların 40 modül için bildirdikleri yeterlilik yüzdelerinin ortalaması %46,61 (SD=14.29) çıkmıştır.

7.2 Hizmet-içi Eğitim Deneyimleri

ASHB ÇHGM çalışanı meslek elemanlarının hizmet-içi eğitim deneyimleri bu analizde tanımlanmış olan 40 eğitim modülü ile ilgili başlıklar ve konular için gözden geçirilmiştir. Katılımcıların yalnızca %12,53'ünün (SD=5,93; tüm modül yüzdelerinin ortalaması) hizmet içi eğitim aldıkları görülmüştür. İletişim becerileri; inceleme, tespit, ilk müdahale; koruyucu, önleyici ve gündüzlü hizmetler; çocuklarda ihmal ve istismar başlıklarıyla ilgili eğitim alanlar beşte birden biraz fazladır. Diğer konularda eğitim alma oranları beşte birin altındadır.

7.3 Hizmet-içi Eğitim Talepleri

Tamamına yakını meslek elemanı olan çalışanların hizmet-içi eğitim talepleri, düşük öz-yeterlilik ve çok düşük eğitim deneyimi oranlarıyla tutarlı olarak 40 modül için de yüksek oranlarda seyretmiştir. Analizde ele alınan bütün modüller için meslek elemanlarının çoğunluğunun eğitim talebinde bulunduğu saptanmıştır (yüzdeler ortalaması: %68,65, SD=6,07). Katılımcıların büyük çoğunluğu resim analizinde temel kavramlar modülü için eğitim talebi olduğunu bildirmiş, bunu sırasıyla oyunla müdahale yöntem ve teknikleri ile travma ve travmaya müdahale modülleri takip etmiştir.



Bu proje Avrupa Birliđi tarafından finanse edilmektedir.



Üç düzey eğitim modüllerinden hangilerinde yüksek talebe, düşük öz-yeterlilik bildirimini eşlik ettiđinin sorgulandıđı bir karşılařtırma yapılmıřtır. Sonuçta; temel yetkinlik düzeyinde, krize müdahale, bakım ve sosyal rehabilitasyon hizmetleri, atipik/farklı gelişim gösteren çocukların gelişimsel özellikleri, kamu kurum ve kuruluşlarının çocuk koruma ile ilgili yetkileri, sorumlulukları ve paydař kurumlarla iş birliđi öncelikli kođnular olmuřtur. Uzmanlařma düzeyinde, travma ve travmaya müdahale, hassas gruplarla çalıřma becerileri, çocuk ruh sađlıđı ve yetişkin ruh sađlıđı konuları öne çıkmıřtır. Destekleyici becerilerde ise, resim analizinde temel kavramlar, oyunla müdahale yöntem ve teknikleri, yabancı uyruklu/refakatsiz çocuklarla çalıřma becerileri, personelde/ailelerde tükenmiřlik ve stres yönetimi modülleri öncelikli görölmüřtür. Burada bildirilen 12 eğitim modölü, yüksek talep ve düşük öz-yeterlilik bildirilmesi müfredat geliřtirmede öncelikli dersler olarak dikkate alınabilir.

Katılımcıların, kendilerine önerilen ve kısa açıklamaları ile birlikte gösterilen eğitim modülleri ile ilgili yüksek oranda bir eğitim talebini diđer ilgili deđişkenlerle birlikte tutarlı biçimde bildirmiř olmaları hazırlanan eğitim program taslađının geçerliliđini artıran bir sonuç olarak deđerlendirilebilir.

EİA katılımcılarının eğitim talepleri mesleklerine ve görev yaptıkları hizmet birimine göre de karşılařtırmalı olarak gözden geçirilmiřtir. Genelde sosyal çalıřmacı, sosyolog, psikolog, Psikolojik danıřman ve çocuk gelişimi meslek elemanlarının eğitim talepleri büyük oranda birbirine benzerlik gösterirken, psikososyal müdahale içeren eğitim konularında öđretmenlerin talebi, bu mesleklere görece farklı ve daha düşük oranda seyretmektedir. Düzey 1 - Temel Yetkinlikler dâhilinde, sosyal çalıřmacı ve psikologların benzer eğitim taleplerinde bulunduđu görölmüřtür. Uzmanlařma yetkinlikleri kapsamında mesleklerin en fazla talep ettiđi konulara bakıldıđında, travma ve travmaya müdahalenin öne çıktığı görölmektedir. Psikolog, çocuk gelişimci ve öđretmenler en çok bu konuda eğitim talebinde bulunmuřtur. Destekleyici becerilerde eğitim talebi düzeylerine bakıldıđında meslekler arasında anlamlı bir fark görölmemiřtir.

Hizmet birimleri arasında eğitim talep yoğunluklarına bakıldıđında ihtisas kuruluşları ve ÇOKİM çalıřanları ile SED hizmetleri çalıřanları öne çıkmıřtır. Eğitim planlamasında bu grupların önceliklendirilmesinde yarar vardır. ÇEKOM-Çocuk evleri, çocuk evleri sitesi ve koruyucu aile ve evlat edinme çalıřanlarının en yüksek oranla ulusal ve uluslararası mevzuat konularında talepte bulunduđu görölmüřtür. Uzmanlařma yetkinlikleri arasından travma ve travmaya müdahale konusunda, hizmet birimlerinin çođunluđu en yüksek oranlarla eğitim talebinde bulunmuřtur. Politika analizi ve proje döngüsü yönetimi becerileri konularında birimler arasında görece düşük oranlarla eğitim taleplerinde bulunulduđu gözlenmiřtir. Destekleyici becerilerle ilgili eğitim modüllerine talepte birimler arasında fark oluřmamıřtır.



Bu proje Avrupa Birliđi tarafından finanse edilmektedir.



8. HİZMET-İÇİ EĞİTİM PROGRAMI ÖNERİLERİ

8.1 Müfredat Tasarımı

Analizin nitel ve nicel bulgularına dayalı olarak eğitim öz-yeterliliđi, deneyimi ve talebine göre bazı eğitim modülleri içeride tutulmuş, bazıları ise dışarıda bırakılmıştır. Sonuçta, 30 modül ile sadeleştirilmiş (gerekçe için bkz. Kısıtlamalar başlığı), üç düzeyli bir çocuk refahı ve koruma hizmet-içi eğitim programının yapılandırılması uygun görülmüştür.

1. Düzey: Temel (Çekirdek) Yetkinlikler: Birinci düzey, temel (çekirdek) yetkinliklerdir. Çocuk koruma sosyal hizmet işgücünde görev yapan tüm meslek elemanlarının tümü için zorunlu başlangıç eğitimi sayılabilir. İstihdam sürecinin başlangıcında bu eğitimin tamamlanması beklenir. Böylece meslek elemanlarının çocuk hizmetlerinde mevzuat ve uygulama bilgisi, ortak bir çalışma felsefesi, mesleki değerlendirme ve müdahale ilkeleri ile yöntem ve teknikler etrafında tutarlı bir çalışma tarzı geliştirmeleri desteklenmiş olur.

2. Düzey: Uzmanlaşma Yetkinlikleri: Temel (çekirdek) sonrası yetkinliktir. Çocuk refahı alanına özgü kuramsal ve uygulamalı bilgi ve beceri setlerini içermektedir. Bu düzeyde yer alan eğitimler; Çocuk, Ergen ve yetişkin ruh sağlığı eğitimleri ile psikososyal iyilik halinin ana göstergeleri olan kuramsal bilgileri içermektedir. Çocuk ihmali ve istismarı, bağımlılık, aile içi şiddet, sokak koşullarındaki çocuklara yönelik hizmetlerle ilgili eğitim konuları sorun alanları bilgisinin geliştirilmesi ile ilgilidir. Travma ve travmaya müdahale, hassas gruplarla çalışma becerileri konuları ise ileri düzey psikososyal müdahale becerilerini kazandırmakla ilgilidir.

Bu düzeydeki eğitimin yararlanıcıları kariyer uzman ve yardımcılarını içeren merkez teşkilatı çalışanları olduğunda modüller arasına **politika analizi, proje döngüsü yönetimi** eklenebilir.

3. Düzey: Destekleyici Beceriler: Temel (çekirdek) sonrası yetkinliktir. Uzmanlaşma yetkinlikleri ile birlikte kazanılabilir. Destekleyici beceriler, resim analizi, oyunla müdahale gibi sertifikasyon gerektiren eğitim konularında tanıtıcı nitelikte bilgi-beceri kazandırılmasını sağlar. İletişim becerileri, çocuklarla görüşme teknikleri, Davranış yönetimi ve disiplin, yabancı uyruklu/refakatsiz çocuklarla çalışma becerileri eğitim konuları çocuklarla çalışmada ileri beceriler geliştirme odaklıdır. Çatışma çözme becerileri ve personelde/ailelerde tükenmişlik ve stres yönetimi konuları ise gerek kurum içi gerekse müracaatçı sistemleri ile etkileşimden doğan sorunları, personelin ve müracaatçıların ailelerinin duygusal güçlüklerini çözme stratejilerini geliştirmeyi hedeflemektedir.

Yukarıda verilen üç düzeye göre, nitel-nicel bulgular temelinde aşağıda verilen ve taşra ve merkez teşkilatı çalışanları için tasarlanmış bir eğitim müfredatının oluşturulması önerilmektedir.



Bu proje Avrupa Birliđi tarafından finanse edilmektedir.



EİA çalışmasına katılan ASHB çalışanlarının, nitel aşamada eğilim ve beklentileri, nicel aşamada ise çoğunluğunun (%65 ve üstü) talep ettiđi eğitim başlıkları müfredat önerisine dâhil edilmiştir. Ayrıca çocuk koruma yetkinlikleriyle ilgili alan bilgisi referans alınarak aşağıda verilen eğitim modüllerinin içeriđi ve düzeyi yeniden şekillendirilmiştir. Temel yetkinlik eğitimi tamamladıktan hizmet biriminin ve meslek elemanlarının talebine göre diđer düzeyler için eğitim planlaması yapılabilir.

Şekil 3. EİA Sonucu Taşra Teşkilatı Çalışanları İçin Önerilen Üç düzeyli Çocuk Refahı ve Koruma Eğitim Müfredatı

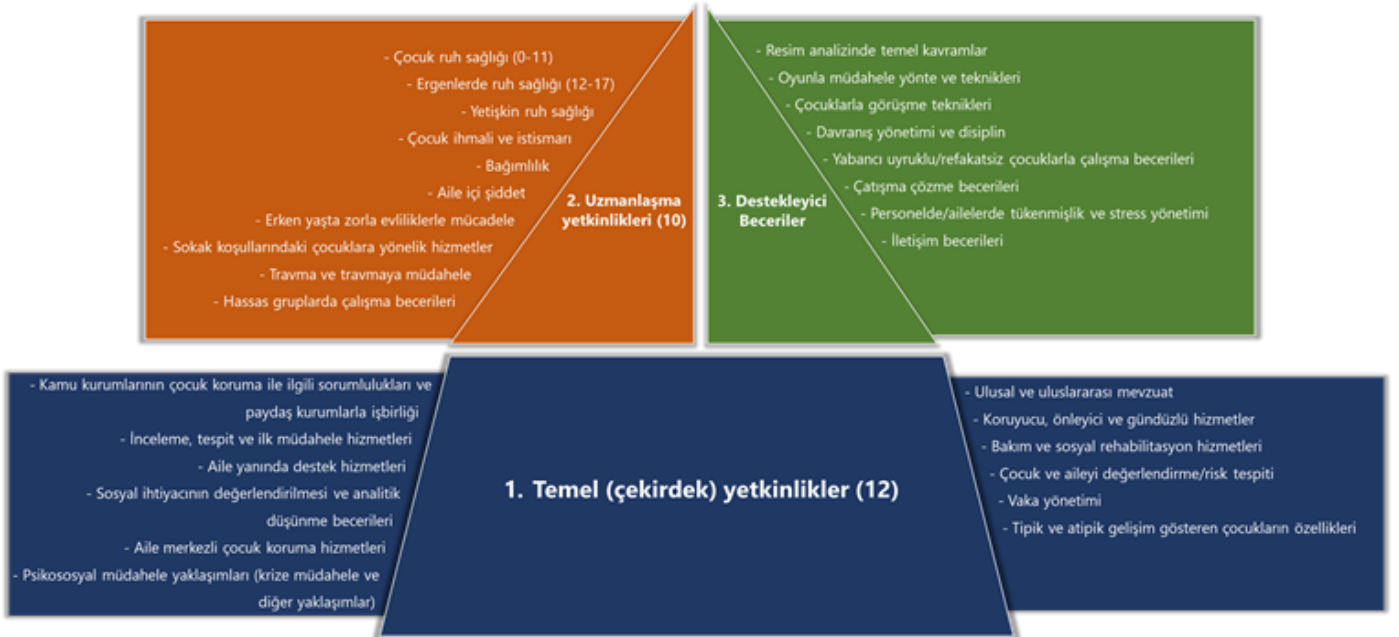



Bu proje Avrupa Birliđi tarafından finanse edilmektedir.



Şekil 4. EİA Sonucu Merkez Teşkilatı Çalışanları İçin Önerilen Üç düzeyli Çocuk Refahı ve Koruma Eğitim Müfredatı

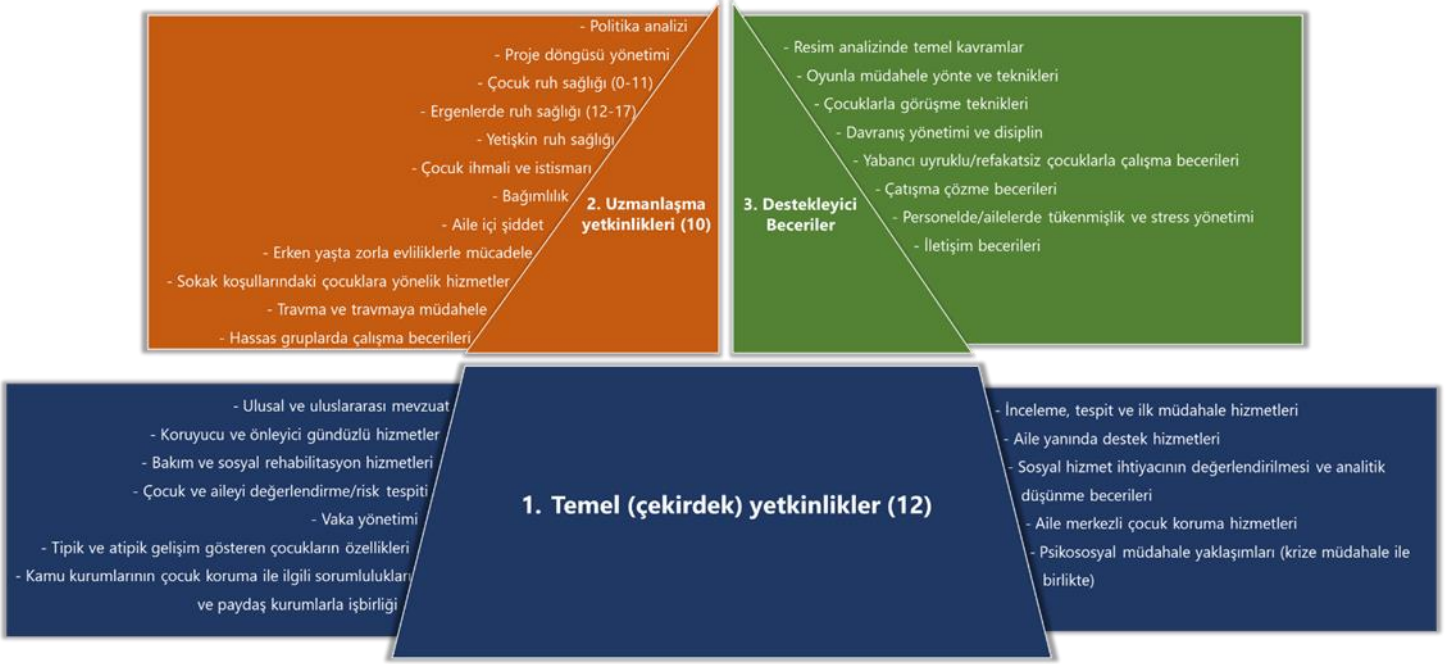

ASHB-ÇHGM taşra teşkilatı çalışanları önerilen hizmet-içi eğitim müfredatı 12 temel, 10 uzmanlık ve 8 destekleyici beceriler düzeyindeki toplam 30 eğitim modülünden oluşmaktadır.

ASHB-ÇHGM merkez teşkilatı çalışanları için önerilen eğitim müfredatı ise, 12 temel, 12 uzmanlık ve 8 destekleyici beceriler düzeyindeki toplam 32 eğitim modülünden oluşmaktadır. Merkez teşkilatı çalışanları için uzmanlık düzeyi eğitim konuları arasına politika analizi ve proje döngüsü yönetimi eklenmiştir.

8.1.1 Kısıtlamalar

EİA'nın başlangıcında 40 olan taslak eğitim modülleri sayısı, anket uygulaması ve nicel veri analizi sonrasında, meslek elemanları için oluşturulan müfredatta, 30'a kadar düşürülmüştür. Programdaki revizyonla ilgili bazı açıklamalara bu başlık altında yer verilmiştir.

EİA'nın gerek nitel, gerekse nicel aşamasında katılımcıların **aile sistemleri teorisi ve aile danışmanlığı** konusunda eğitim talebi iletmış oldukları dikkati çekmiştir. Bununla birlikte Ülkemizde bu alanda gerek Bakanlık bünyesinde gerekse Bakanlık dışındaki resmi kuruluşlar tarafından sertifikasyona dayalı ve kapsamlı (450 saat) aile danışmanlığı mezuniyet sonrası eğitim programları uygulanmaktadır. Dolayısıyla çocuk koruma eğitim müfredatı içinde bu konunun doğrudan bir ders olarak verilmesinin aile danışmanlığı uluslararası eğitim kriterleri açısından uygun olmayabileceği düşünülmüştür. Aile



Bu proje Avrupa Birliđi tarafından finanse edilmektedir.



danışmanlığı bilgi ve becerilerinin sıklıkla kullanıldığı **aile merkezli çocuk koruma hizmetleri** başlıklı temel yetkinlik düzeyindeki eğitim modülü içerisinde meslek elemanlarının aileyle mesleki çalışma becerilerinin artırılmasına katkı verilebilir.

Krize müdahale eğitim modülü merkez ve taşra teşkilatı çalışanlarının büyük çoğunluğu için talep iletmıştır. Bununla birlikte kriz müdahalesi, kuramsal bir kategoride, çocuklar ve ailelerine yönelik psikososyal müdahale yaklaşımları içinde başvuru alan müdahale araçlarından birisidir. Gerek psikososyal müdahale yaklaşımlarına gerekse krize müdahaleye olan talep birlikte ele alınarak, krize müdahalenin **psikososyal müdahale yaklaşımları** adlı eğitim modülü içinde verilmesinin daha pratik olabileceđi düşünölmüştür.

Çocuk refahı uygulamasında etik dersine olan talep diđer eğitim başlıklarına göre düşük kalırken, bu modül için öz-yeterlilik bildirimini yüksek çıkmıştır. Bu nedenle önerilen eğitim müfredatı içine doğrudan bir ders olarak koymak yerine bu konunun **vaka yönetimi** başlığı altında ele alınabileceđi değerlendirilmiştir.

Politika analizi ve **proje döngüsü yönetimi** dersleri taşra teşkilatı çalışanları için önerilen program içerisinde yer almamıştır. Yalnızca merkez teşkilatı çalışanlarına yönelik tasarlanabilecek program içinde önerilmiştir.

İletişim becerileri modülü öz-yeterlilik düzeyi yüksek, eğitim talebi diđer modüllere göre düşük oranda bildirilmiş olsa da uluslararası alan bilgisi esas alınarak temel bir destekleyici beceri modülü olarak konulmasının gerekli olduđu düşünölmüştür.

Raporlama becerileri dersiyile ilgili nitel ve nicel bulgular, bu dersin diđer modüllere göre daha düşük oranda ve daha az yoğunlukta talep edildiđini göstermiştir. Bu nedenle raporlama becerilerinin **vaka yönetimi, sosyal hizmet ihtiyacının değerlendirilmesi, çocuk ve aileyi değerlendirme ve risk tespiti** dersleri içinde bir öğrenme çıktısı olarak kullanılabilirdiği düşünölmüştür.

Ebeveynlik becerileri modülü katılımcıların üçte ikisinden fazlası tarafından talep edilmiş olsa da daha yüksek oranda eğitim talebi gören **davranış yönetimi ve disiplin** dersi içinde bir alt modül olarak ele alınabileceđi değerlendirilmiştir.

Kurumlar arası iş birliđi ve ekip çalışması becerileri dersi için katılımcıların hemen hemen yarısı yeterlilik bildirirken eğitim talebi destekleyici beceriler içinde 2/3 oranında kalmıştır. Bu dersin temel yetkinlikler modülünde yer alan, **Kamu Kurumlarının Çocuk Koruma ile İlgili Sorumlulukları ve Paydaş Kurumlarla İş birliđi** dersinde verilebileceđi düşünölmüştür.



Bu proje Avrupa Birliđi tarafından finanse edilmektedir.



Arařtırma Tasarımı ve Arařtırma Yöntemleri dersine olan talep genelde beklentinin altında kalmıřtır. Özellikle merkez teřkilat alıřanlarının üçte ikisi yeterli olduklarını bildirirken, ancak yarıdan biraz fazlası bu modülü talep etmiřtir. Modül destekleyici beceriler modülüne dâhil edilmemiřtir.

8.2 Öğrenme Ortamı

Öğrenme ortamı, verilen eğitimin etkililiđini belirleyen kritik unsurlardan biridir. Eğitim alacak kiřilerin görüş ve talepleri dikkate alınmalıdır. Eğitim bařlıklarının dođasının da bu görüş ve taleplerle uyumlu olması gerekmektedir. Anket sonucunda katılımcıların çođunun yüz yüze eğitimi talep ettiđi görülmektedir. Bu bağlamda eğitimlerin yüz yüze tasarlanması uygun olabilir. Hibrit teknolojiler kullanıldıđında da hem öğrenen hem de öğreten tarafında, etkin video ve ses aktarımı ile gerçekleştirilmesi etkiliđi artırabilir.

Yüz yüze eğitime paralel olarak katılımcıların çođu uygulamalı ve etkileşimli bir eğitim programı talep etmiřlerdir. Katılımcı sayısına yönelik anket cevaplarına bakıldıđında ise 20 kiřilik grupların oluşturulması talebi ön plana çıkmıřtır. Bu sayı yüz yüze yapılacak olan uygulamalı eğitim için de uygundur. Bu bağlamda eğitim programı kapsamında verilecek eğitim bařlıkları için 40 kiřiden az gerçek sınıflarda (yüz yüze) eğitici eřliđinde etkileşimli/uygulamalı eğitim metotlarının önceliklendirilmesi önerilmektedir. Diđer taraftan eğitimden yararlanması beklenen sosyal hizmet iřgücünün sayısal çokluđu nedeniyle eğitimin teorik modüllerinin kısmen uzaktan öğretim teknolojileri kullanılarak verilmesi de düşünülebilir.



Bu proje Avrupa Birliđi tarafından finanse edilmektedir.



9.GELECEK ADIMLAR

9.1 Eğitim Modüllerinin Hazırlanması

Faaliyet 2.6 eğitim modüllerinin hazırlanması ile tamamlanacaktır. Eğitim modüllerinin hazırlanması ile ilgili bazı ilke ve öneriler aşağıda sıralanmıştır:

- Eğitim materyalleri, her ders için izlençe (ayrıntılı öğrenme çıktılarıyla birlikte), ders notları, ders sunumları ve öntest-sontest soru kitini içerecektir.
- Her bir modül için üç gün süreli kilit olmayan eğitim uzmanı görevlendirmesi ile eğitim materyalleri hazırlanabilir.
- Eğitim modülleri Bakanlık merkez ve taşra teşkilatı hizmet birimlerinin eğitimle ilgili öncelikleri, ihtiyaçları ve projenin bütçe koşulları dikkate alınarak önerilen ders başlıkları arasından seçim yapılarak belirlenebilir.
- Eğer EİA sonucunda ortaya çıkan 30 modülün tümü için bir materyal geliştirme planı yapılırsa belirli sayıda uzman için yaklaşık 6 ila 90 gün arası bir görevlendirme yapılması gerekebilir.
- Modüllerin tasarımında üç düzeyli bir eğitim müfredatı önerilmiştir. **Düzyey-1 Temel Yetkinlikler**, ASHB ÇHGM taşra teşkilatı meslek elemanları için 12 modül içermektedir. Öncelikli olarak bu modülün ders materyallerinin geliştirilmesi önerilmektedir. Eğer bu düzeyin ders içerikleri öncelikli olarak hazırlanırsa her ders için üç günden toplam 36 gün süreli görevlendirme ile belirli sayıda kilit olmayan uzman görevlendirmesi ile ders içerikleri geliştirilebilir.
- Düzyey-1 Temel Yetkinlikler modülünü takip eden, 10 ders içerikli **Düzyey-2 Uzmanlaşma Yetkinlikleri** modülü içinden ders seçimi yapılarak içerik geliştirilmesi yapılabilir. Son olarak 8 ders içeren **Düzyey-3 Destekleyici Beceriler** modülü için eğitim içeriđi oluşturulabilir.
- Projenin diđer faaliyetlerinde hazırlanan eğitsel içerikler eğitim müfredatına dâhil edilebilir. Örneđin Faaliyet 1.2 kapsamında hazırlanmış olan **Savunuculuk Rehberi** de eğitim materyalleri arasına dâhil edilebilir. Yine Faaliyet 2.1 kapsamında hazırlanmış olan **Çocuk Korum ve Bakım Hizmetlerinde Ülke Örnekleri ve Koruma ve Bakım Standartları Raporu** temel yetkinlik modülüne eklenebilecek bir teorik ders içeriđine dönüştürülebilir. Faaliyetlerde üretilen diđer çıktılar dikkate alınabilir.



Bu proje Avrupa Birliđi tarafından finanse edilmektedir.



- Eğitim materyalleri hazırlanması sürecinin **Ocak-Mart 2023** içinde tamamlanması öngörülmüştür.

9.2 Faaliyet 2.7 ile Bağlantılandırma

Projenin bu faaliyeti izleyen, "Faaliyet 2.7 Çocuk Koruma ve Bakım Hizmetlerinin Standartları Eğitici Eğitimi" kapsamında hem yüz yüze hem de çevrimiçi içeriklere göre bölünmüş bir eğitim programı planlaması yapılabilir.

Bu faaliyet sonucunda üretilen eğitim müfredatı paketi (Faaliyet 2.1'in çıktıları ile birlikte) Faaliyet 2.7'de ASHB ÇHGM bünyesinde görev yapan 25 meslek elemanından oluşan bir ekibe eğitici eğitimi metodolojisi ile verilecektir (15'i Ankara dışı kuruluşlarda çalışanlar). **Eğitici eğitiminin –önceki adımın tamamlanmasına bağlı olarak– Mart-Temmuz 2023 döneminde tamamlanması öngörülmüştür.**

25 meslek elemanına verilecek eğitici eğitimi, Şartnameye uygun olarak toplam 15 gün süren, her biri beşer güne (otuzar saat) ve eğitim düzeylerine göre bölünmüş şekilde verilebilir. İlk beş günlük eğitimde **Düzyey-1 Temel Yetkinlikler** modülündeki 12 ders tamamlanabilir. İkinci beş günlük eğitimde, **Düzyey-2 Uzmanlaşma Yetkinlikleri** modülündeki 10 ders verilebilir. Üçüncü beş günlük eğitimde ise **Düzyey-3 Destekleyici Beceriler** modülündeki 8 ders tamamlanabilir.

Eğitici eğitimini alan personel, görev yaptıkları iller ile yakın il ve ilçelerdeki personele aldıkları eğitimi yaygınlaştırabilirler. Uygulamada her personel yaklaşık 80-100 kişilik eğitim gruplarına bir veya iki günlük (8—16 saatlik) eğitim planlamaları ile eğitim verebilirler. Toplamda 2240 kişilik bir gruba bu eğitimin verilmesi beklenmektedir. Bunun için eğitimin kısmen yüz yüze sınıf içi uygulama, kısmen de asenkron çevrimiçi eğitim ortamları ile tamamlanması sağlanabilir. Yaygınlaştırma eğitimlerinde eklektik tasarım tercih edilebilir. üç farklı düzey eğitim modüllerinden belirli derslerin seçilerek eğitim programının oluşturulmasını içerebilir.

Faaliyet 2.7'nin Şartname kriterleri dikkate alınarak 12 modülden oluşan, beş gün ve toplam 30 saat sürecek bir eğitim programı tasarlanabilir. Bu programa EİA sonucu ortaya çıkan **Düzyey 1-Temel Yetkinlikler** modülü dersleri dâhil edilebilir. Diğer düzey modüller ise içerik olarak hazırlanıp çevrimiçi bir ortamda yararlanıcılara sunulabilir. O derslerin içeriklerini zenginleştirmek için ilgili eğitim görevlisi tarafından ders anlatımı içeren ses ve görüntü içerikleri de dâhil edilebilir. Eğer modüllerin tümü için ders materyali oluşturulursa eğitim programına katılacak olan meslek elemanlarının tercihleri dikkate alınarak eklektik bir içerik tasarımı yapılabilir. Eklektik tasarım üç farklı düzey eğitim modüllerinden belirli derslerin seçilerek eğitim programının oluşturulmasını içerebilir.



Bu proje Avrupa Birliđi tarafından finanse edilmektedir.



Faaliyet 2.7 eđitiminin yapısına, modüllerin içeriđine, tanımlarına ve öğrenme çıktılarına devam eden faaliyetin başında Bakanlık yetkilileri ile birlikte karar verilmesi beklenmektedir. **Şubat 2023'te Faaliyet 2.7 için Kilit 2 Uzman tarafından ayrıntılı bir bilgi notu hazırlanacaktır.**



Bu proje Avrupa Birliđi tarafından finanse edilmektedir.



10. BİBLİYOGRAFYA

- A Guide book for Training of Trainers on Mainstreaming Children's Participation (2006). http://www.crin.org/docs/cwa_working_together.pdf
- A Guide for Trainers and Child Protection Actors, (2018). Eriřim: https://resource-centre-uploads.s3.amazonaws.com/uploads/training_of_child_protection_actors.pdf
- Anderson, G. (1994). A proactive model for training needs analysis. *Journal of European industrial training*.
- Armstrong, M. (2003). *A handbook of human resource management practice*. London: Kogan Page.
- Arthur, W., Tubre, T., Paul, D. S., & Edens, P. S. (2003). Teaching effectiveness: the relationship between reaction and learning evaluation criteria. *Educational Psychology*, 23(3), 275-285.
- Barbazette, J. (2006). *Training needs assessment: Methods, tools, and techniques*. John Wiley & Sons.
- Bartram, S., & Gibson, B. (1994). *Training needs analysis: A resource for identifying training needs, selecting training strategies, and developing training plans*. Gower Publish.
- Bhukuth, A. (2008). Defining child labour: a controversial debate. *Development in Practice*. 18(3), 385-394.
- Bowman, J., & Wilson, J. P. (2008). Different roles, different perspectives: perceptions about the purpose of training needs analysis. *Industrial and Commercial Training*, 40(1), 38-41.
- Brown, J. (2002). Training needs assessment: a must for developing an effective training program. *Public Personal Management*, 31(4), 569-578.
- Çocuk Koruma Hizmetleri Planlama ve Çocuk Bakım Kuruluşlarının Çalışma Usul ve Esasları Hakkında Yönetmelik (2022). *Resmi Gazete*, 6 Eylül 2022, Sayı: 31945
- Core Competency Framework for the Protection of Children. (2010). United Kingdom. EriřimAdresi:<https://www.knowledge.scot.nhs.uk/media/5352752/child%20protection%20web%20-%20core%20competency%20framework.pdf>
- Core Competency Framework for the Protection of Children. (2011). Scotland. EriřimAdresi: <https://www.knowledge.scot.nhs.uk/media/5352752/child%20protection%20web%20-%20core%20competency%20framework.pdf>
- Cossham, A., & Johanson, G. (2019). The benefits and limitations of using key informants in library and information studies research. *Information Research*, 24(3), 15.
- Denby, S. (2010). "The importance of training needs analysis", *Industrial and Commercial Training*, Vol. 42 No. 3, pp. 147-150.
- Denby, S. (2010). The importance of training needs analysis. *Industrial and commercial training*.
- FAO (2021) <https://www.fao.org/childlabouragriculture/news-detail/series-of-trainings-on-action-on-child-labour-in-agriculture-in-food-insecure-and-humanitarian-contexts/en>
- Ferreira, R. R., & Abbad, G. (2013). Training needs assessment: where we are and where we should go. *Brazilian Administration Review*, 10(1), 77-99.



Bu proje Avrupa Birliđi tarafından finanse edilmektedir.



- Gould, D., Kelly, D., White, I., & Chidgey, J. (2004). Training needs analysis. A literature review and reappraisal. *International journal of nursing studies*, 41(5), 471-486.
- Guidelines to Strengthen Social Service for Child Protection. (2019). Eriřim Adresi: <https://www.unicef.org/sites/default/files/2019-05/Guidelines-to-strengthen-social-service-for-child-protection-2019.pdf>
- Gülen, S., & Dönmez, İ. (2020). Çocuk geliřimi programında okuyan öğrencilerin "çocuk" ve "çocuk geliřimi" kavramlarına yönelik metaforlarının belirlenmesi. *OPUS Uluslararası Toplum Arařtırmaları Dergisi*, 15(25), 3654-3683.
- HM Inspectorate of Education (2009) How Well Do We Protect Scotland's Children? A report on the findings of the joint inspections of services to protect children 2005-2009 HMIE.
- https://www.esn-u.org/sites/default/files/publications/FINAL_Investing_in_Childrens_Services_WEB.pdf
- Iqbal, M. Z., & Khan, R. A. (2011). The growing concept and uses of training needs assessment: A review with proposed model. *Journal of European Industrial Training*.
- Iřık, E., & Semerci, Ç. (2019). Eđitim alanı nitel arařtırmalarında veri üçgenlemesi olarak odak grup görüşmesi, bireysel görüşme ve gözlem. *Turkish Journal of Educational Studies*, 6(3), 53-66.
- İskoçya Çocuk Koruma Temel Yeterlilik Çerçevesi (2011). https://www.ibcr.org/wp-content/uploads/2021/05/Competences_clefs_travail_social_En_Web.pdf
- Kalkınma Atölyesi (2021). Mevsimlik Tarımda Çocuk İşçiliđinin Önlenmesi Projesi Kurumsal Kapasitenin Geliřtirilmesine Yönelik Eđitim İhtiyaç Analizi Raporu.
- Kırılıođlu, H. İ. K. (2021). Sosyal Hizmet Uygulamasında Mesleki Uygunluk, Genel Öz Yeterlilik ve Mesleki Doyum İliřkisi. *Toplum ve Sosyal Hizmet*, 32(4), 1241-1256.
- Lara Montero, A.; Investing in Children's Services, Improving outcomes, European Social Network, Brighton, United Kingdom 2016. ISBN: 978-0-9934556-3-6
- McGhee, W., & Thayer, P. W. (1961). Training in business and industry. Wiley.
- Minnesota's Child Welfare Competency Model, (2013). Child Welfare Competencies https://lcc.mn.gov/tfcp/meetings/10272015/DHS-%20CompetenciesLO_K2.pdf
- Munro, E. (2011). The Munro review of child protection: Final report, a child-centred system (Vol. 8062). The Stationery Office. https://assets.publishing.service.gov.uk/government/uploads/system/uploads/attachment_data/file/175391/Munro-Review.pdf
- Osborn, D., Cutter, A. & Ullah, F. (2015). Universal sustainable development goals, understanding the transformational challenge for developed Countries. Report of A Study by Stakeholder Forum. Eriřim Tarihi: 3.02.2018, <http://www.fairtrade.org.nz/sites/default/files/SDGs.pdf>,
- Rodic, B., Vukovic, G., Završnik, B., & Miglic, G. (2012). Issues in introducing training needs analysis in Slovenia's public administration. *Transylvanian Review of Administrative Sciences*, 37, 155-171.
- Rycus, J.S. and Huges, R.C. (2000, 2014) What is Competency-Based Inservice Training? Institute for Human Service, Columbus, Ohio. https://www.ihs-trainet.com/files/ugd/616829_9893d5a2d620462a967fd1466f3b4dd2.pdf



Bu proje Avrupa Birliđi tarafından finanse edilmektedir.



EK 1 KİLİT KİŞİ GÖRÜŞME NOTLARI

Faaliyet 2.6: Eğitim İhtiyaç Analizi için Kilit Kişi Görüşmeleri Notları

20/06/2022

Kilit Kişi Görüşmelerinin Amacı

Kilit kişiler belirli bir araştırma olgusu/sorusu hakkında fikir veren bilgili kişilerdir. Kilit kişiler bireysel olarak genellikle araştırma katılımcıları değildir, ancak anlamaya katkı sağlar ve olası yanlılığı azaltmaya yardımcı olurlar (Cossham ve Johanson, 2019). ÖZNE ÇOCUK projesi kapsamında çocuk koruma ve refahı alanında çalışan uzmanların eğitim ihtiyaçlarını analiz etmek amacıyla bir Eğitim İhtiyaç Analizi (EİA) yürütülecektir. Böyle bir çalışmayı tasarlamak için, Aile ve Sosyal Hizmetler Bakanlığı Çocuk Hizmetleri Genel Müdürlüğü ve Çalışma ve Sosyal Güvenlik Bakanlığı İstihdam Politikaları Daire Başkanlığının yapısını ve işlevsel dağılımını anlamak çok önemlidir. Bu görüşmelerin merkezinde, birimlerdeki idari yapılanma, geçmiş eğitimler ve eğitim önerileri yer almıştır. İçeriden edinilen bilgiler, EİA metodolojisinin belirlemede için yol haritası oluşturulmasında ve eğitim içeriğinin tasarlanmasında yararlı olacaktır. Ayrıca, bu birimler projenin yararlanıcıları olduğu için proje süresince başka iş birlikleri için bağlantı kurulması esastır. Buna ek olarak, bu kilit kişiler söz konusu personelin üstleri olduğu için görüşmeler özellikle operasyonel düzeyde eğitim ihtiyaçlarının belirlenmesinde yardımcı olacaktır. Bu kapsamda,

- Aile ve Sosyal Hizmetler Bakanlığı Çocuk Hizmetleri Genel Müdürlüğü bünyesindeki daire başkanları (9 görüşme) ve Çalışma ve Sosyal Güvenlik Bakanlığı İstihdam Politikaları Daire Başkanlığı (3 görüşme) ile toplamda 12 tanışma toplantısı yapılmıştır.
- Görüşmeler 18 Mayıs 2022 ve 1 Haziran 2022 tarihleri arasında gerçekleştirilmiştir.
- Her görüşme yarım saat ile bir saat arasında sürmüştür ve kilit kişilerin onayı ile notlar/tutanaklar tutulmuştur.



Bu proje Avrupa Birliđi tarafından finanse edilmektedir.



- Aile ve Sosyal Hizmetler Bakanlıđı ile yapılan toplantılarda Kilit Uzman Prof. Tarık Tuncay, KoU6: Kıdemli Kapasite Geliştirme ve Eğitim Uzmanı Prof. Müdriye Yıldız Bıçakçı ve KoU9: Kıdemli Olmayan İhtiyaç Analizi ve Kapasite Geliştirme Uzmanı Dr. Burcu Özdemir Ocaklı hazır bulunmuştur.
- Çalışma ve Sosyal Güvenlik Bakanlıđı ile yapılan toplantılarda Kilit Uzman Prof. Tarık Tuncay ve Kıdemli Kapasite Geliştirme Uzmanı Doç. Dr. Mehmet Merve Özyaydın hazır bulunmuştur.
- Görüşmeler 3 ana soru merkezinde toplanmıştır:
 - Profesyonelleri veya meslek uzmanlarını eğitmek için birimde mevcut olan geçmişteki/güncel eğitim modülleri nelerdir? Bu kaynakların EİA ekibiyle paylaşılması mümkün müdür?
 - Hedef kitemizdeki meslek uzmanları kimlerdir ve hangi kurumlarda çalışmaktadırlar?
 - EİA metodolojisi ve eğitim içeriklerine dair sizin önerileriniz/tavsiyeleriniz nelerdir?
- Gelecekteki işbirlikleri için her birimden bir uzmanın iletişim bilgileri alınmıştır.
- Görüşmelerin detayları aşağıdaki tabloda verilmiştir (Tablo 14):



Bu proje Avrupa Birliđi tarafından finanse edilmektedir.



Tablo 13. Görüşme Detayları

| Daire | Görüşme Tarihi ve Saati | Geçmişteki/Güncel Eğitim Programları | Yorumlar/Öneriler |
|---|-------------------------|--------------------------------------|---|
| Aile ve Sosyal Hizmetler Bakanlığı | | | |
| Bakım Hizmetleri Daire Başkanlığı | 18.05.2022/10.00 | ANKA ÇODEP | Genel Müdürlük ve Bakanlık bünyesinde personel hareketliliđi yüksek olduđu için ileri düzeyde temel eğitim materyalinin tasarlanmasını önerdiler. Mevcut eğitim programlarının etkinliğine ilişkin bir sorunun dahil edilmesini önerdiler (ANKA ve ÇODEP) Kriz müdahalesinin eğitim programına dahil edilmesi gerektiđini belirttiler |
| Sosyal Rehabilitasyon Hizmetleri Daire Başkanlığı | 18.05.2022/10.00 | ANKA ÇODEP | Genel Müdürlük ve Bakanlık bünyesinde personel hareketliliđi yüksek olduđu için ileri düzeyde temel eğitim materyalinin tasarlanmasını önerdiler. Aile temelli müdahalelerin eğitim programına dahil edilmesini önerdiler |



Bu proje Avrupa Birliđi tarafından finanse edilmektedir.



| | | | |
|--|----------------------|--|--|
| Öksüz, Yetim ve Gündüz Hizmetleri Daire Başkanlığı | 18.05.2022 /11.00 | <p>Çocuk koruma mobil ekip eğitimi:</p> <ul style="list-style-type: none">-Çocuk-Aile Sisteminde Risk FaktörleriAileler için Sosyal Hizmet Müdahaleleri-Travma ve Kriz Yönetimi Becerileri-Vaka Yönetimi-Vaka Simülasyonları-Ev Ziyaretleri ve Etkili Görüşme Becerileri-Raporlama ve İzleme Mekanizmaları-Denetim, Etik ve Problem Çözme | <p>Okullardaki ve sokaklardaki çocuklara ilişkin tarama yapmak için mobil ekipleri bulunmakta. Aynı zamanda, çocuklara ilişkin izlemenin yapıldığı "Çocuklar Güvende" adlı bir izleme programları da bulunmakta. Çocukların değerlendirilmesi için ANKA programı ve BIRDEF'i de kullanmaktadır. Yas danışmanlığı eğitimine ihtiyaçları vardır.</p> |
| Koruyucu ve Önleyici Hizmetler Daire Başkanlığı | 20.05.2022/ 13.30 | <p>Madde bağımlılığı, çocuk istismarı ve ihmali konularında bazı eğitimleri bulunmakta ancak sistematik modülleri yok</p> <p>UNICEF Projesi: Ebeveyn/birincil bakıcılar ve öğretmenler için hazırlanmış çocuk ihmali eğitimi</p> <p>Sağlık Bakanlığı iş birliği ile 0-3 yaş arası çocukların ebeveynlerinin ebeveyn yetkinliklerine ilişkin bir değerlendirme formunun hazırlanması</p> | <p>Her ilde KMÇ bulunduğu için, modüller KMÇ ve SHM birimleri tarafından verilebilir.</p> <p>Bu daire başkanı çocuk koruma ve refahına ilişkin koruyucu ve önleyici önlemlerle ilgilenmektedir.</p> |



Bu proje Avrupa Birliđi tarafından finanse edilmektedir.



| | | | |
|---|----------------------|--|---|
| Kalite ve Hizmet Planlama Daire Başkanlıđı | 20.05.2022/ 14,30 | - | Vaka yönetimi, kurum içi koordinasyon, ailelerle ve aile merkezli müdahalelerle çalışmak, ebeveyn kapasitesinin geliştirilmesi, karşılama tesislerinin geliştirilmesi, refakatsiz çocuklar ve afet hazırlığı ve yönetimi konularında eğitimler önerdiler |
| Yönetim Hizmetleri Daire Başkanlıđı | 20.05.2022/ 15.00 | - | Meslek uzmanları bulunmamaktadır ancak birim içerisinde kariyer uzmanları ve kariyer uzman yardımcıları bulunmaktadır. İl idaresinde personelleri bulunmamaktadır. Çocuk koruma ve refahı alanında sosyal politikalar geliştirmekten sorumludurlar. Birimlerindeki önceden hazırlanmış EİA raporunu paylaştılar. |
| Rehberlik ve Toplumsal Destek Hizmetleri Daire Başkanlıđı | 20.05.2022/ 15.30 | İş-Yaşam Oryantasyonu (Gençler için Yaşam Becerileri I ve II, Gençler için Yaşam Becerileri ve Hukuk) Etkinliklerle birlikte Deđerler Eğitimi (Diyanet İşleri Başkanlıđı ile birliđi içinde) Tüm yönleriyle mahremiyet | Kurumsal bakım sonrası modellere ve rehberlik hizmetlerine ilişkin en iyi uygulamalara yönelik eğitimler önerdiler |
| Destek Hizmetleri Dairesi Başkanlıđı | 20.05.2022/ 16.00 | Koruyucu Aile Eğitim Paketi (Temel düzey) ve El Kitabı | Oyun terapisi, koruyucu aileler için vaka yönetimi ve takım çalışması modüllerinin eğitimlere dahil edilmesi önerildi. |



Bu proje Avrupa Birliđi tarafından finanse edilmektedir.



| | | | |
|--|----------------------|--|--|
| Çocuk Hakları Daire Başkanlığı | 23.05.2022/ 15.00 | Cumhurbaşkanlığı çevrim içi eğitim portalı (henüz etkin değil) için çevrim içi eğitim modülü | Çocuklarla grup çalışmaları, grup rehberliği ve danışmanlığı ve çocuklarla iletişim konularının bulunduğu modüller önerdiler. |
| Araştırma Geliştirme ve Proje Daire Başkanlığı | 26.05.2022/ 15.30 | - | Çocuk koruma ve refahı alanında proje geliştirme ve izleme konusunda yetkinlik eksikliği bulunmaktadır. Bu eğitimlerden hem kariyer uzmanları hem de meslek elemanları yararlanabilir. Politika geliştirme konusunda iyileştirmeye ihtiyaç vardır Vaka çalışmalarıyla zenginleştirilmesi gereken bu eğitimlerde koordinasyon birimlerine öncelik verilmelidir. |
| Çalışma ve Sosyal Güvenlik Bakanlığı | | | |
| Çalışma Genel Müdürlüğü | 24.05.2022/ 10.30 | | Çalışma Genel Müdürlüğü daha öncesi bir AB projesi kapsamında EİA gerçekleştirmiştir. Zeynep Baygeldi bu analizi EİA ekibiyle paylaşmıştır. |



Bu proje Avrupa Birliđi tarafından finanse edilmektedir.



| | | | |
|--|---------------------|---|---|
| Deputy General Manager of Labour | 01.06.2022 10.30 | - | <p>Hedef gruplar merkez teşkilatında çalışan uzmanlar ve uzman yardımcılarında oluşmalıdır (toplamda 140 kişi)</p> <p>Eđitim konularına katkı sağlama imkanları yüksek olduğundan, merkezi teşkilattan iş ve rehberlik müfettişleri de odak gruplara dahil edilmelidir.</p> |
| İstihdam Politikaları Daire Başkanlığı | 01.06.2022 11.30 | - | <p>Hedef grubun taşra teşkilatlarını "Çocuk İşçiliđi ile Mücadele Birimleri (ÇİMB)" oluşturmaktadır (81 ilde 562 personel bu birimlerde çalışmaktadır)</p> <p>Çocuk İşçiliđi ile Mücadele Ulusal Programı, temel mücadele alanları olarak "sokak işçiliđi, KOBİ'lerde ağır ve tehlikeli işler, ücretli gezici ve mevsimlik tarım işçiliđi (aile tarım işçiliđi hariç)" konularına odaklanmaktadır ve eğitim konuları için bu alanlara öncelik verilmelidir.</p> <p>Taşra teşkilatları için özellikle sokak işleri ve mevsimlik iş gibi çocuk işçiliđinin farklı biçimleri için bir saha çalışması yapılması önerilmiştir.</p> |

Toplantılarda Öne Çıkan Noktalar:

Birim ziyaretlerinin amacı metodoloji raporlarının geliştirilmesine yardımcı olunmasıdır. Kilit kişi tanışma toplantıları EİA metodolojisinin ve eğitim içeriğinin tasarımına yardımcı olmuştur. Aşağıda belirtilen notlar EİA metodolojisi ve eğitim içeriğine rehberlik edecektir.



Bu proje Avrupa Birliđi tarafından finanse edilmektedir.



- Bütün daire başkanları EİA çalışmasını iyi karşıladı ve yardımda açıldı. Bu durum EİA ekibinin bilgiye ve konulara ulaşmalarını kolaylaştıracaktır.
- Genel müdürlükteki bütün daire başkanlıkları için sistematik bir eğitim programı uygulanmamaktadır. Yeni başlayan ve deneyimli personel için temel eğitim modüllerinden oluşan bir havuz gerekmektedir.
- Kurum içerisindeki personel hareketliliđi oldukça sık olduđu için merkez ve taşra teşkilatlarında çalışan meslek elemanlarına yönelik temel bir eğitim müfredatı geliştirilmelidir. Bu görüş, çok katmanlı/düzeyle bir eğitim programı geliştirme isteđimizi desteklemektedir.
- Daha önce tasarlanmış ve uygulanmış eğitim programları, EİA ekibi ile paylaşılacak, böylece yeni modüller bu mevcut modüller etrafında oluşturulabilecektir. Bu programların etkinliđi ve verimliliđi de EİA'nın nitel aşamasında incelenecektir. Personel için mevcut eğitimler aşağıda belirtilmiştir:
 - İhtisas kuruluşlarındaki çocuklara yönelik ANKA Çocuk Destek Programı
 - ÇODEP Devlet koruması altındaki çocuklara yönelik Çocuk Destek, Gelişim ve Eğitim Programı.
 - Çocuk Koruma Mobil Ekip Eğitimi
- Önceden hazırlanmış bazı eğitimler direkt olarak aşağıda belirtilen hizmet yararlanıcıları için kullanılmaktadır:
 - Koruyucu Aile Eğitim Paketi (Temel düzey)
 - Kurum bakımından ayrılan çocuklar için İş-Yaşam Seminerleri Oryantasyonu
- Bazı daire başkanları önceden kendi birimleri için yapılmış EİA çalışmalarını paylaşmış/paylaşacaklardır. Bu bizim yapacağımız eğitim ihtiyaç analizi için bir katkı olacaktır.
- Diğer özel eğitim konularının yanı sıra, daire başkanları uygulamalı eğitimin, takım çalışmasının, kurumlar arası ilişkilerin, vaka yönetiminin, ailelere yönelik müdahalelerin,



Bu proje Avrupa Birliđi tarafından finanse edilmektedir.



oyun terapisinin, yas danışmanlığının, çocuklarla iletişimin ve kriz müdahalesinin önemini vurgulamışlardır.

- Görevleri ve iş tanımları farklılaştığı için, EİA odak grup görüşmeleri merkezi ve taşra teşkilatlarında yapılmalıdır.
- Yönetim Hizmetleri Daire Başkanlığında, idari bilimler mezunları başta olmak üzere sadece kariyer uzmanları çalışmaktadır. Uzman ve uzman yardımcıları sadece merkezde işe alınmaktadır ve sosyal politika geliştirme ve yönetiminden sorumludurlar. Personel yapısı ve idari görevleri nedeniyle bu birim için farklı bir EİA gerekmektedir. Daire başkanı ekibe aşağıda belirtilen çeşitli eğitim konularından bahsetmiştir:
 - Sosyal hizmet alanındaki güncel trendleri yakalamak
 - Çocuklar için aile temelli hizmetler: En iyi uygulamalar
 - Sosyal hizmet alanında çalışan uluslararası organizasyonlar
 - Proje yazımı/yönetimi
 - Erken çocukluk dönemi müdahalelerinde en iyi uygulamalar
 - Kurum bakımının çocuklar üzerindeki olumsuz etkileri
 - İleri Excel Yetkinliği
 - Vaka Çalışması/Vaka Yönetimi ve Takibi
 - İleri Sunum Yetkinliği (PPT)
 - Çocuk koruma sistemlerinin en iyi uygulamaları ve temel bileşenleri
- İki farklı bakanlık içerisinde ayrı odak grup görüşmeleri yapılması ihtiyacı vardır.
- Çalışma ve Sosyal Güvenlik Bakanlığı ile yapılan görüşmeler, çocuk refahı ve korunmasının burada çalışan uzmanlar ve müfettişler için henüz değinilmemiş konular olduğunu göstermiştir. Temel eğitim modüllerinin yanı sıra eğitimin üç ana alana odaklanmasını istemişlerdir:
 - Sokaklarda çocuk işçiliđi
 - Kobi'lerde ağır ve tehlikeli işler
 - Ücretli göçmen ve mevsimlik tarım işleri (aile tarım işleri hariç)



Bu proje Avrupa Birliđi tarafından finanse edilmektedir.



- Çalışma ve Sosyal Güvenlik Bakanlığı, bahsedilen üç ana konunun olađan şekilde görüldüđü Ankara, İstanbul, Gaziantep ve Kayseri illerinde odak grup görüşmeleri yapılmasını önermişlerdir.

KAYNAKÇA

Cossham, A., & Johanson, G. (2019). The benefits and limitations of using key informants in library and information studies research. *Information Research*, 24(3), 15.



Bu proje Avrupa Birliđi tarafından finanse edilmektedir.



EK 2 ODAK GRUP GÖRÜŞME YÖNERGELERİ

ÖZNE ÇOCUK

Türkiye'de Çocuk Haklarının Desteklenmesi için Teknik Yardım Projesi

AYDINLATILMIŞ ONAM FORMU

FAALİYET 2.6. EĞİTİM İHTİYAÇ ANALİZİ

Sayın Katılımcı,

"Türkiye'de Çocuk Haklarının Desteklenmesi için Teknik Yardım", Özne Çocuk projesi çocuk refahı ve korunması, çocuk işçiliđi ve hassas koşullar altındaki çocukların (istismar ve sömürü, erken evlilik mağduru çocuklar, sokak koşullarındaki ve koruma altındaki çocuklar) tespiti, yönlendirilmesi ve çocuklara yönelik hizmet sunumu konularında Aile ve Sosyal Hizmetler Bakanlığı (ASHB) ve Çalışma ve Sosyal Güvenlik Bakanlığı (ÇSGB) personelinin eğitim ihtiyacının belirlenmesi ve hizmet-içi eğitim programı geliştirilmesi için bir eğitim ihtiyaç analizi yürütmeyi hedeflemektedir. Analizin amacı çocuk koruma ve çocuk refahı alanındaki bilgi birikiminizi ve bu çerçevede ihtiyaç duyduğunuz eğitim konularını belirlemektir. Bu analiz, gerçekleştireceğimiz odak grup görüşmelerinde size ve diğer katılımcılara yöneltilen sorular ve bu sorulara vereceğiniz cevaplar doğrultusunda gerçekleştirilecektir. Görüşmeler yaklaşık 90 dakika sürecek olup, ses ve/veya görüntü kaydı alınacaktır.

Bu analiz çalışması sürecinde yer almak tümüyle gönüllülük esasına dayalıdır. Çalışmada yer almayı reddedebilir ya da başladıktan sonra yarıda bırakabilirsiniz. Bu çalışmanın sonuçları bilimsel amaçlarla kullanılacaktır. Görüşmeden çekilmeniz ya da araştırmacılar tarafından çıkarılmanız halinde sizinle ilgili veriler kullanılmayacaktır. Ancak görüşmeler tamamlandıktan ve veriler işlendikten sonra araştırmadan çekilmeniz mümkün olmayacaktır. Sizden elde edilen tüm bilgiler gizli tutulacaktır. Çalışmayla ilgili tüm sorularınız için eğitim uzmanı Tarık Tuncay'a 0541-515-6596 no'lu telefon numarasından ulaşabilirsiniz.

Katılımcının Beyanı

Yukarıda yer alan çalışmaya başlamadan önce katılımcılara verilmesi gereken bilgileri içeren metni okudum, anladım. Eksik kaldığını düşündüğüm konularda sorularımı araştırmacıya sordum ve açıklayıcı şekilde bilgilendirildim. Yazılı ve sözlü olarak tarafıma sunulan tüm açıklamaları ayrıntılarıyla anladığım



Bu proje Avrupa Birliđi tarafından finanse edilmektedir.



kanısındaım. Çalıřmaya katılmayı isteyip istemediđim konusunda karar vermem için yeterli zaman tanındı.

Bu kořullar altında, elde edilen bilgilerin bilimsel amaçlarla kullanılmasını, gizlilik kurallarına uymak kaydıyla sunulmasını ve yayınlanmasını, hiçbir baskı ve zorlama altında kalmaksızın, kendi özgür irademle kabul ettiđimi beyan ederim.

Katılımcının Adı Soyadı:

Tarih:

İletişim için Tel:

İmza:

ÖZNE ÇOCUK

Türkiye'de Çocuk Haklarının Desteklenmesi için Teknik Yardım Projesi

Faaliyet 2.6: Eğitim İhtiyaç Analizi

Aile ve Sosyal Hizmetler Bakanlığı Merkez Teşkilatı Çalışanları için Odak Grup Görüşmesi Yönergesi

SORULAR (Katılımcı tarafından yanıtlanacaktır)

- **Cinsiyet:** __Kadın __Erkek
- **Yaşı:**
- **Görevi/Unvanı :**
- **Mezun Olduđu Yükseköğretim Programı/Programları:**
- **Öğrenim Düzeyi:**
- **Toplam Hizmet Yılı:**
 - **Daha önce çalıştığı hizmet birimleri ve süresi**
- **Halen çalıştığınız Birim-Genel Müdürlük ve Daire Başkanlığının adı:**
- **Çalıştığınız Genel Müdürlükte Çalışma Süreniz:**



Bu proje Avrupa Birliđi tarafından finanse edilmektedir.



- **Halen Görev Yaptığınız Daire Başkanlığında Çalışma Süresi:**
- **Kurum Aracılığıyla Aldığınız Eğitimler:**
- **Katıldığı Özel Eğitimler (Kendi İsteđi ile Aldığı Eğitimler):**



Bu proje Avrupa Birliđi tarafından finanse edilmektedir.



YÖNERGE (Görüşmeci tarafından soru kontrol listesi olarak kullanılacaktır)

Çalıştığınız birimi veya birimleri esas alarak, **mesleki rollerinizi ve sorumluluklarınızı** özetler misiniz? Bir çalışma haftasında genelde hangi konularda, iş ve işlemlerde görev alıyorsunuz?

- Alana özgü sık başvuru bilgi, değer ve beceriler
- Çocuk koruma ve refahı alanında hizmet verdiğiniz birim ve diğer birimlerde kullanılmak üzere aldığınız ve ihtiyaç duyduğunuz hizmet-içi eğitimler hangi konuları içermektedir/içermelidir?
- Bugüne değin tamamlanan eğitimler (En çok yararı görülen üç eğitim başlığı verilebilir)
- Gerekli görülen eğitim konuları (En öncelikli üç eğitim başlığı verilebilir)
- Ailelerle mesleki çalışma çalışanlar boyutunda nasıl güçlendirilebilir?
- Sizce çocuk hizmetleri alanında teori ve pratik arasındaki örtüşmeyen yönler var mı? Varsa, bu örtüşmeyen yönler nasıl giderilebilir?

Sizce, çocuk koruma hizmetlerinde çalışan bir uzmanın / meslek elemanının sahip olması gereken **mesleki yeterlilikler** neler olmalıdır?

Çocuk koruma ve refahı alanında çalışan bir profesyonel olarak **ilgili mevzuat, idari süreçler ve uygulanması konusunda bilgilerinizi** nasıl tanımlarsınız?

- Yetkinliklerinizin desteklenmesi için ihtiyaç duyduğunuz bilgi, beceri (ve materyaller?) nelerdir?
- Güçlü yönler nelerdir?
- Gelişmesi gereken yönler nelerdir?
- Genel Müdürlüğünüz hizmet birimleri açısından mevzuat ve uygulama birikiminizi değerlendirdiğinizde neler söyleyebilirsiniz?
 - o Tüm birimlerde ortak mesleki bilgi ve beceriler neler olabilir?
 - o Birimler arası görev değişikliklerinde bilgi-beceri kullanımı açısından zorluklar neler olabilir?
- Merkez-taşra teşkilatı ve diğer kurumlarla **koordinasyon** süreçleri nasıl işliyor? Bu süreçte kolaylaştırıcı etkenler neler oluyor) hangi becerilerin geliştirilmesi gerekir ?



Bu proje Avrupa Birliđi tarafından finanse edilmektedir.



Çocuk koruma ve refahı alanında çalışan bir profesyonel olarak farklı birimler ve çeşitli meslek elemanları ile **iletişim ve ortak çalışma becerilerinizi** nasıl değerlendirirsiniz?

- i. Güçlü yönler ve gelişmesi gereken nitelikler neler olabilir?
- ii. Mesleki bakış farkları nasıl yansır?

Çocuk koruma ve refahı alanında müracaatçı sistemini düşündüğünüzde **riskler, ihtiyaçlar ve ilgili hizmetlerin düzenlenmesinde:**

- Yönetimsel kaynaklar ve fırsatlar nelerdir?
- Yönetimsel olarak zorlandığınız noktalar ve sınırlılıklar nelerdir?
- Yönetimsel ölçekte alınabilecek tedbirler neler olabilir?

Çocuk koruma ve refahı alanında hizmet sunulan çocukların ve ailelerin özelliklerini ve ihtiyaçlarını düşündüğünüzde **müdahale ve hizmet programları geliştirme, uygulama ve bunları izleme süreçlerinde:**

- Tecrübeleriniz nelerdir?
- Kariyer uzmanları, uzman yardımcıları ve meslek elemanlarının yetkinliklerini desteklemek için ihtiyaç duyulan bilgi ve beceriler nelerdir?
- Yönetimsel kaynaklar ve fırsatlar nelerdir?

Görev yaptığınız dairede **politika ve program geliştirme sürecinde** kullandığınız bilgi ve beceriler nelerdir?

- Yetkinliklerinizin desteklenmesi için ihtiyaç duyduğunuz bilgi ve beceriler nelerdir? Bunları kısaca örneklerle açıklayınız?
- Kaynaklar ve fırsatlar nelerdir?
- Zorlandığınız noktalar ve sınırlılıklar nelerdir?

Çocuk koruma ve refahı alanında merkez teşkilatı kariyer uzmanları, uzman yardımcıları ve meslek elemanlarını kapsayacak bir **eğitim programı nasıl tasarlanmalıdır?** Düşüncelerinizi paylaşır mısınız?

- Eğitimin tasarımı (Sunum, grup çalışması, saha uygulaması vb.)
- Eğitim ortamı (çevrimiçi, yüz yüze, hibrit)



Bu proje Avrupa Birliđi tarafından finanse edilmektedir.



- Ortalama süre (1 gün, 2-3 gün, 1 hafta vb.)
- Öğretim teknikleri (Eđitimci, kolaylařtırıcı, öz-öđrenme vb.)
- Katılımcı sayısı (küçük, orta, büyük gibi)

Sizin için tasarlanacak bir hizmet-içi eğitim programı ile ilgili bize iletmek isteyebileceđiniz **başka önerileriniz ve beklentileriniz** nelerdir?



Bu proje Avrupa Birliđi tarafından finanse edilmektedir.



ÖZNE ÇOCUK

Türkiye'de Çocuk Haklarının Desteklenmesi için Teknik Yardım Projesi

Faaliyet 2.6: Eğitim İhtiyaç Analizi

Aile ve Sosyal Hizmetler Bakanlığı Taşra Teşkilatı Çalışanları için Odak Grup Görüşmesi Yönergesi

SORULAR (Katılımcı tarafından yanıtlanacaktır)

- **Cinsiyet:** __Kadın __Erkek
- **Yaşı:**
- **Görevi/ unvanı :**
- **Öğrenim Düzeyi:**
- **Mezun Olduđu Program/ Programlar:**
- **Toplam Hizmet Yılı:**
 - **Daha önce çalıştığı hizmet birimleri ve süresi**
(Örneđin Huzurevi..2 yıl SHM 6 ay..gibi)
- **Çalıştığı İl ve Birim:**
- **Bu Birimde Çalışma Süresi:**
- **Kurum aracılığıyla aldığınız eğitimler:**
- **Katıldığı Özel Eğitimler (Kendi İsteđi ile Aldığı Eğitimler):**



Bu proje Avrupa Birliđi tarafından finanse edilmektedir.



YÖNERGE (Görüşmeci tarafından soru kontrol listesi olarak kullanılacaktır)

- Çalıştığınız birimi veya birimleri esas alarak, **mesleki rollerinizi ve sorumluluklarınızı** özetler misiniz? Bir çalışma haftasında genelde hangi konularda, iş ve işlemlerde görev alıyorsunuz?
 - i. Alana özgü sık başvuru alan bilgi, değer ve beceriler
- Çocuk koruma ve refahı alanında hizmet verdiğiniz birim ve diğer birimlerde kullanılmak üzere **aldığınız ve ihtiyaç duyduğunuz hizmet-içi eğitimler** hangi konuları içermektedir/içermelidir?
 - Bugüne değin tamamlanan eğitimler (En çok yararı görülen üç eğitim başlığı verilebilir)
 - Gerekli görülen eğitim konuları (En öncelikli üç eğitim başlığı verilebilir)
- Sizce çocuk hizmetleri alanında teori ve pratik arasındaki örtüşmeyen yönler var mı? Varsa, bu örtüşmeyen yönler nasıl giderilebilir?
- Sizce, çocuk koruma hizmetlerinde çalışan bir meslek elemanının sahip olması gereken **mesleki yeterlilikler** neler olmalıdır?
- Çocuk koruma ve refahı alanında çalışan bir meslek elemanı olarak **mevzuat ve idari süreçlerdeki bilgilerinizi ve çalışma tecrübenizi** nasıl buluyorsunuz?
 - Yetkinliklerinizin desteklenmesi için ihtiyaç duyduğunuz bilgi, beceri (ve materyaller?) nelerdir?
 - Güçlü yönler nelerdir?
 - Gelişmesi gereken yönler nelerdir?
- Çocuk koruma ve refahı alanında çalışan bir meslek elemanı olarak **mesleki iletişim ve çalışma becerilerinizi** nasıl değerlendirirsiniz? *Deneyim yansımaları*
 - Çocuklarla iletişim ve çalışma (özellikle travma geçmişi olan vakalarda)
 - Ailelerle iletişim ve çalışma (özellikle hizmetlere dirençli vakalarda)



Bu proje Avrupa Birliđi tarafından finanse edilmektedir.



- Gruplarla iletişim ve çalışma (özellikle bakım kuruluşlarında)
- Meslektaşlarla (ekip çalışması) ve diđer kurumlarla iletişim ve çalışma
- Toplumla iletişim ve çalışma (özellikle farkındalık geliştirme amaçlı çalışmalarda)

- Çalıştığınız birimden hizmet alan müracaatçı sistemini düşündüğünüzde etkili bir **risk- ihtiyaç tespiti ve müdahale planlaması** için genelde hangi bilgi ve becerilere başvuruyorsunuz?

- Sosyal inceleme raporlarında sıklıkla incelenen alt boyutlar
- Vaka yönetimiyle ve hizmet süreciyle ilgili diđer raporlamalarda incelenen temel boyutlar

- Çalıştığınız birimden hizmet alan müracaatçı sistemini düşündüğünüzde **yürüttüğünüz mesleki uygulama ve özellikle izleme süreçlerinde** genelde hangi bilgi ve becerilere başvuruyorsunuz?

- Çocuk ve aile odaklı sosyal hizmet müdahaleleri
- Çocuđu ailesi yanında destekleme çalışmaları
- İzlemede kullanılan araçlar

- Çocuk koruma alanının doğasından kaynaklanan **duygusal güçlüklerle baş etmek için başvurduğunuz stratejiler ve araçlar** nelerdir?

- i. Travma-bilgili uygulama
- ii. Kendini korumada bilgi-beceri ihtiyaçları

- Sizce çocuk koruma ve refahı alanında çalışan meslek elemanlarını kapsayacak bir **eđitim programı nasıl tasarlanmalıdır?** Düşüncelerinizi paylaşır mısınız?

- Eđitimin tasarımı (sunum, grup çalışması, saha uygulaması vb.)
- Eđitim ortamı (çevrimiçi, yüz yüze, hibrit)
- Ortalama süre (1 gün, 2-3 gün, 1 hafta vb.)
- Öğretim teknikleri (Eđitimci, kolaylaştırıcı, öz-öğrenme vb.)
- Katılımcı sayısı (küçük, orta, büyük gibi)



Bu proje Avrupa Birliđi tarafından finanse edilmektedir.



- Sizin için tasarlanacak bir hizmet-içi eğitim programı ile ilgili bize iletmek isteyebileceğiniz **başka önerileriniz ve beklentileriniz** nelerdir?



Bu proje Avrupa Birliđi tarafından finanse edilmektedir.



EK 3 ANKET FORMU

ÖZNE Çocuk Türkiye'de Çocuk Haklarının Desteklenmesi için Teknik Yardım Projesi 2.6. EĞİTİM İHTİYAÇ ANALİZİ ANKETİ

AYDINLATILMIŞ ONAM FORMU

Sayın Katılımcı,

"Türkiye'de Çocuk Haklarının Desteklenmesi için Teknik Yardım", Özne Çocuk, projesi çocuk refahı ve korunması konularında Aile ve Sosyal Hizmetler Bakanlığı (ASHB) personelinin eğitim ihtiyacının belirlenmesi kapsamında bir eğitim ihtiyaç analizi yürütülmesi planlanmaktadır. Aşağıdaki yapılandırılmış soru formu, çocuk koruma ve çocuk refahı alanındaki bilgi düzeyinizi değerlendirmeniz ve bu çerçevede ihtiyaç duyduğunuz eğitim başlıklarını belirlemek amacıyla hazırlanmıştır.

Bu analiz çalışması sürecinde yer almak tümüyle gönüllülük esasına dayalıdır. Çalışmada yer almayı reddedebilir ya da başladıktan sonra yarıda bırakabilirsiniz. Bu çalışmanın sonuçları bilimsel amaçlarla kullanılacaktır. Görüşmeden çekilmeniz ya da araştırmacılar tarafından çıkarılmanız halinde sizinle ilgili veriler kullanılmayacaktır. Ancak görüşmeler tamamlandıktan ve veriler işlendikten sonra araştırmadan çekilmeniz mümkün olmayacaktır. Sizden elde edilen tüm bilgiler gizli tutulacaktır. Çalışmayla ilgili tüm sorularınız için eğitim uzmanı Tark Tuncay'a 0541-515-6596 no'lu telefon numarasından ulaşabilirsiniz. Anketin doldurulması yaklaşık 25 dakika sürecektir. Tüm soruları eksiksiz yanıtlamanız beklenmektedir.

Katılımcının Beyanı

Yukarıda yer alan çalışmaya başlamadan önce katılımcılara verilmesi gereken bilgileri içeren metni okudum, anladım. Eksik kaldığını düşündüğüm konularda sorularımı araştırmacıya sordum ve açıklayıcı şekilde bilgilendirildim. Yazılı ve sözlü olarak tarafıma sunulan tüm açıklamaları ayrıntılarıyla anladığım kanısındayım. Çalışmaya katılmayı isteyip istemediğim konusunda karar vermem için yeterli zaman tanındı.

Bu koşullar altında, elde edilen bilgilerin bilimsel amaçlarla kullanılmasını, gizlilik kurallarına uymak kaydıyla sunulmasını ve yayınlanmasını, hiçbir baskı ve zorlama altında kalmaksızın, kendi özgür irademle kabul ettiğimi beyan ederim (Elektronik Onay).

204



Bu proje Avrupa Birliđi tarafından finanse edilmektedir.



| | EĐİTİM MODÜLLERİ | | KENDİNİ DEĐERLENDİRME | | KONU HAKKINDA DAHA ÖNCE HİZMET EĐİTİM ALMA DURUMUM | | KONU HAKKINDA EĐİTİM TALEBİM | |
|----|---|--|-------------------------|------------------------------|--|----------|------------------------------|-----|
| | | | Yeterli bilgi sahibiyim | Yeterli bilgi sahibi değilim | ALDI M | ALMADI M | VAR | YOK |
| 1. | ULUSAL VE ULUSLARARASI MEVZUAT (Çocuk Koruma ve Refah Sistemine ilişkin 2828, 5395, 6284 vb. kanunlar ve yönetmelikleri, uluslararası çocuk hakları ve çocuk koruma sözleşmeleri) | | | | | | | |
| | ÇHGM KURUMSAL İŞLEYİŞ VE HİZMETLER - KORUYUCU, ÖNLEYİCİ VE GÜNDÜZLÜ HİZMETLER (Çocuk Hakları, Çocuk Koruma Mobil Ekipler, Çocuklar Güvende, Danışmanlık Tedbiri, Kreş ve Gündüz Bakım Evi, Bakım Sonrası Rehberlik hizmetleri, SED) | | | | | | | |



Bu proje Avrupa Birliđi tarafından finanse edilmektedir.



| | | | | | | | |
|--|--|--|--|--|--|--|--|
| ÇHGM KURUMSAL İŞLEYİŞ VE HİZMETLER- İNCELEME, TESPİT, İLK MÜDAHALE HİZMETLERİ (İl Müdürlükleri, ÇOKİM, SHM, KİOÇ hizmetleri) | | | | | | | |
| ÇHGM KURUMSAL İŞLEYİŞ VE HİZMETLER -BAKIM VE SOSYAL REHABİLİTASYON HİZMETLERİ (ÇEKOM ve bađlı çocuk evleri, Çocuk Evleri Sitesi ve İhtisas Kuruluşları hizmetleri) | | | | | | | |
| ÇHGM KURUMSAL İŞLEYİŞ VE HİZMETLER - AİLE YANINDA DESTEK HİZMETLERİ (SED, Koruyucu Aile ve Evlat Edindirme hizmetleri) | | | | | | | |
| KSGM KURUMSAL İŞLEYİŞ (KSGM anketi için) (ASH İl Müdürlükleri Kadın Hizmetleri Şubesi, SHM Kadın Hizmetleri, ŞÖNİM ve Kadın Konuk Evleri hizmetleri) | | | | | | | |



Bu proje Avrupa Birliđi tarafından finanse edilmektedir.



| | | | | | | | |
|---|--|--|--|--|--|--|--|
| <p>KAMU KURUM VE KURULUŞLARININ ÇOCUK KORUMA İLE İLGİLİ YETKİLERİ, SORUMLULUKLARI VE PAYDAŞ KURUMLARLA İŞ BİRLİĐİ</p> <p>(ASHB, ÇSGB, MEB, SB, AB, İB ve diđer Bakanlık, kurum ve kuruluşların, il/ilçe koordinasyon çalışmalarını, çocuk koruma ile ilgili yetki ve sorumluluklarının gözden geçirilmesi)</p> | | | | | | | |
| <p>TİPİK GELİŞİM GÖSTEREN ÇOCUKLARIN GELİŞİMSEL ÖZELLİKLERİ</p> <p>(Tipik gelişim gösteren çocukların gelişim özellikleri, ilgi ve ihtiyaçları ve gelişimsel değerlendirmesi)</p> | | | | | | | |
| <p>ATİPİK/FARKLI GELİŞİM GÖSTEREN ÇOCUKLARIN GELİŞİMSEL ÖZELLİKLERİ</p> <p>(Gelişimsel geriliklerin tespiti, farklı gelişim gösteren çocukların gelişim özellikleri, ilgi ve ihtiyaçları)</p> | | | | | | | |



Bu proje Avrupa Birliđi tarafından finanse edilmektedir.



| | | | | | | | |
|--|--|--|--|--|--|--|--|
| ÇOCUK VE AİLEYİ DEĞERLENDİRME/RİSK TESPİTİ (Vaka yönetimi için çocuk ve aileyi çok boyutlu olarak değerlendirme becerisi) | | | | | | | |
| AİLE MERKEZLİ ÇOCUK KORUMA HİZMETLERİ (Ailelerle güçlü yönler dayalı ve aile merkezli hizmet sunum modellerini kullanabilme ve aile üyelerini vaka planlama ve karar verme stratejisi içerisine dâhil etme ve ebeveynlik becerilerini geliştirmeye yönelik bilgi ve beceriler) | | | | | | | |
| SOSYAL HİZMET İHTİYACININ DEĞERLENDİRİLMESİ VE ANALİTİK DÜŞÜNME BECERİLERİ (Vaka yönetiminin tüm aşamalarında doğru karar vermeyi desteklemek için ilgili bilgileri ortaya çıkarma, analitik çalışma ve entegre etme becerisi) | | | | | | | |



Bu proje Avrupa Birliđi tarafından finanse edilmektedir.



| | | | | | | | |
|---|--|--|--|--|--|--|--|
| VAKA YÖNETİMİ (Çocuklar için gelişimsel olarak uygun vaka müdahalelerini planlama, yönlendirme/havale, uygulama ve son değerlendirme becerisi) | | | | | | | |
| RAPORLAMA BECERİLERİ (Sosyal hizmet raporları değerlendirme, uygun tekniklerle hazırlama temel teknik becerileri) | | | | | | | |
| PSİKOSOSYAL MÜDAHALE YAKLAŞIMLARI (Çocuklara yönelik koruyucu, önleyici ve rehabilite edici müdahale yaklaşımlarına ilişkin temel bilgi ve beceriler) | | | | | | | |
| KRİZE MÜDAHALE (Güvenli, istikrarlı ve yapıcı değişimi teşvik edecek şekilde kriz durumlarında çocuklara, aile üyelerine ve personele yardım etme becerisi) | | | | | | | |



Bu proje Avrupa Birliđi tarafından finanse edilmektedir.



| | | | | | | | |
|---|--|--|--|--|--|--|--|
| İLETİŞİM BECERİLERİ (Etkili iletişim tekniklerini kullanabilme ve etkili iletişim önündeki engelleri fark edebilme becerisi) | | | | | | | |
| ÇOCUK REFAHI UYGULAMASINDA ETİK (Çocuk refahı uygulamalarında sosyal hizmet ve diđer danışmanlık mesleklerinin etik standartlarına bađlı kalabilme becerisi) | | | | | | | |
| ÇOCUK RUH SAĐLIđI (0-11) (0-11 yař arası çocuklarda ruh sađlıđı sorunlarını belirleme ve deđerlendirme becerisi ve duygusal veya davranıř bozukluđu olan çocuklar ve gençler için rehabilitasyon sađlama ve izleme becerisi) | | | | | | | |
| ERGENLERDE RUH SAĐLIđI (12-17) (12-17 yař arası ergenlerde ruh sađlıđı sorunlarını belirleme ve deđerlendirme becerisi ve duygusal veya davranıř bozukluđu olan çocuklar ve gençler için rehabilitasyon sađlama ve izleme becerisi) | | | | | | | |



Bu proje Avrupa Birliđi tarafından finanse edilmektedir.



| | | | | | | | |
|--|--|--|--|--|--|--|--|
| YETİŞKİN RUH SAĞLIđI (18 yař üstü yetişkinlerde ruh sađlıđı sorunlarını belirleme ve deđerlendirme becerisi ve duygusal veya davranıř bozukluđu olan çocuklar ve gençler için rehabilitasyon sađlama ve izleme becerisi) | | | | | | | |
| HASSAS GRUPLARLA ÇALIřMA BECERİLERİ (Suça sürüklenen, suç mađduru, madde kullanım öyküsü olan, sokakta risk altında olan, refakatsiz/yabancı uyruklu çocuklarla çalıřma becerileri) | | | | | | | |
| ÇOCUKLARDA İHMAL VE İSTİSMAR (İhmal ve istismar unsurlarını tespit edebilme, deđerlendirebilme ve müdahale edebilme becerisi) | | | | | | | |
| AİLE İÇİ řİDDET (Ailelerde aile içi řiddeti belirleme, çocuklara yönelik riskleri deđerlendirme ve müdahale ve güvenlik planları uygulama becerisi) | | | | | | | |



Bu proje Avrupa Birliđi tarafından finanse edilmektedir.



| | | | | | | | |
|--|--|--|--|--|--|--|--|
| BAĞIMLILIK (Gençlerde ve yetişkinlerde bağımlılık sorunlarını belirleme, aile üyelerinin sağlık ve güvenliğine ilişkin riskleri değerlendirme ve bağımlıkları olan bireylerin tedavi süreçlerini koordine etme ve izleme becerisi) | | | | | | | |
| SOKAKTA YAŞAYAN VE ÇALIŞTIRILAN ÇOCUKLARA YÖNELİK HİZMETLER (Sokakta yaşayan ve çalıştırılan çocuklara ilişkin tarihsel ve kavramsal çerçeve, Türkiye’de kurumların görev ve sorumlulukları) | | | | | | | |
| ERKEN YAŞTA ZORLA EVLİLİKLERLE MÜCADELE (Erken yaşta evlilikle ilgili evlilik temel kavramlar, erken yaşta evliliğin nedenleri ve sonuçları, uluslararası ve ulusal mevzuat) | | | | | | | |
| ÇOCUKLARLA GÖRÜŞME TEKNİKLERİ (Çocukların yaş grubu ve gelişimsel özelliklerine göre soru sorma ve bilgi alma teknikleri) | | | | | | | |



Bu proje Avrupa Birliđi tarafından finanse edilmektedir.



| | | | | | | | |
|---|--|--|--|--|--|--|--|
| DAVRANIŞ YÖNETİMİ VE DİSİPLİN (Çocukların uygunsuz davranışlarını değerlendirme ve ebeveynlere ve bakım verenlere yapıcı, gelişimsel olarak uygun disiplin stratejilerini kullanma konusunda rehberlik etme becerisi) | | | | | | | |
| ÇATIŞMA ÇÖZME BECERİLERİ (Aileler, iş arkadaşları ve toplum profesyonelleri ile olan çatışmaları yapıcı bir şekilde yönetme becerisi) | | | | | | | |
| TRAVMA ve TRAVMAYA MÜDAHALE (Travma yaşayan çocukları belirleme, rehabilite etme ve destekleme becerisi) | | | | | | | |
| AİLE SİSTEMLERİ TEORİSİ VE AİLE DANIŞMANLIĞI (Aile sistemleri teorisi, aileye psikososyal destek ve danışmanlıkta temel beceriler) | | | | | | | |



Bu proje Avrupa Birliđi tarafından finanse edilmektedir.



| | | | | | | | |
|--|--|--|--|--|--|--|--|
| EBEVEYNLİK BECERİLERİ (Ebeveynlere ve bakım verenlere, çocukların davranışları için gerçekçi beklentiler geliřtirmelerinde yardımcı olma becerisi ve ebeveynlere ve bakım verenlere çocukların gelişim ihtiyaçlarını karşılayan besleyici stratejiler geliřtirmelerinde yardımcı olma becerisi) | | | | | | | |
| OYUNLA MÜDAHALE YÖNTEM VE TEKNİKLERİ (Oyunun çocuk gelişimindeki yeri, özellikleri ve oyun terapisinin temel ilkeleri konusunda bilgi sahibi olmak. Çocukların gelişimsel ihtiyaçlarına uygun oyun oynama, oyun materyali seçimi ve ortam oluřturma konusunda bakım verene yardımcı olma becerisi) | | | | | | | |
| RESİM ANALİZİNDE TEMEL KAVRAMLAR (Resim analizinin kullanım amacı, resim analizinde kullanılan psikolojik testler, çocuk resimlerinin gelişim evrelerine göre incelenmesi) | | | | | | | |



Bu proje Avrupa Birliđi tarafından finanse edilmektedir.



| | | | | | | | |
|--|--|--|--|--|--|--|--|
| YABANCI UYRUKLU/REFAKATSİZ ÇOCUKLARLA ÇALIŞMA BECERİLERİ (Farklı kültürlere ve geçmişlere sahip çocuklara hizmet verebilme ve yabancı uyruklu/refakatsiz çocuklara ve ailelerine hizmet verebilme) | | | | | | | |
| KURUMLARARASI İŞ BİRLİĐİ VE EKİP ÇALIŞMASI BECERİLERİ (Çocuklara ve ailelerine hizmet eden kurum birimleri ve arasında iş birliđini ve hizmet koordinasyonunu geliştirme becerisi) | | | | | | | |
| PERSONELDE/AİLELERDE TÜKENMİŞLİK VE STRES YÖNETİMİ (Çocuk refahı çalışmayla ilişkili kişisel stresi, tükenmişliđi ve ikincil travmaları tanıma ve yönetme becerisi) | | | | | | | |
| ARAŞTIRMA TASARIMI VE ARAŞTIRMA YÖNTEMLERİ (Araştırma problemini belirleme ve araştırma sorusu oluşturma, literatür tarama yöntemleri, | | | | | | | |



Bu proje Avrupa Birliđi tarafından finanse edilmektedir.



| | | | | | | | | |
|--|--|--|--|--|--|--|--|--|
| nitel ve nicel araştırma yöntemleri) | | | | | | | | |
| PROJE DÖNGÜSÜ YÖNETİMİ BECERİLERİ (Proje döngüsü aşamaları ve mantıksal çerçeve yaklaşımı) | | | | | | | | |



Bu proje Avrupa Birliđi tarafından finanse edilmektedir.



EK 4 EK GRAFİKLER

Ek Grafiker: Eđitim taleplerinin meslekler arası karşılařtırması

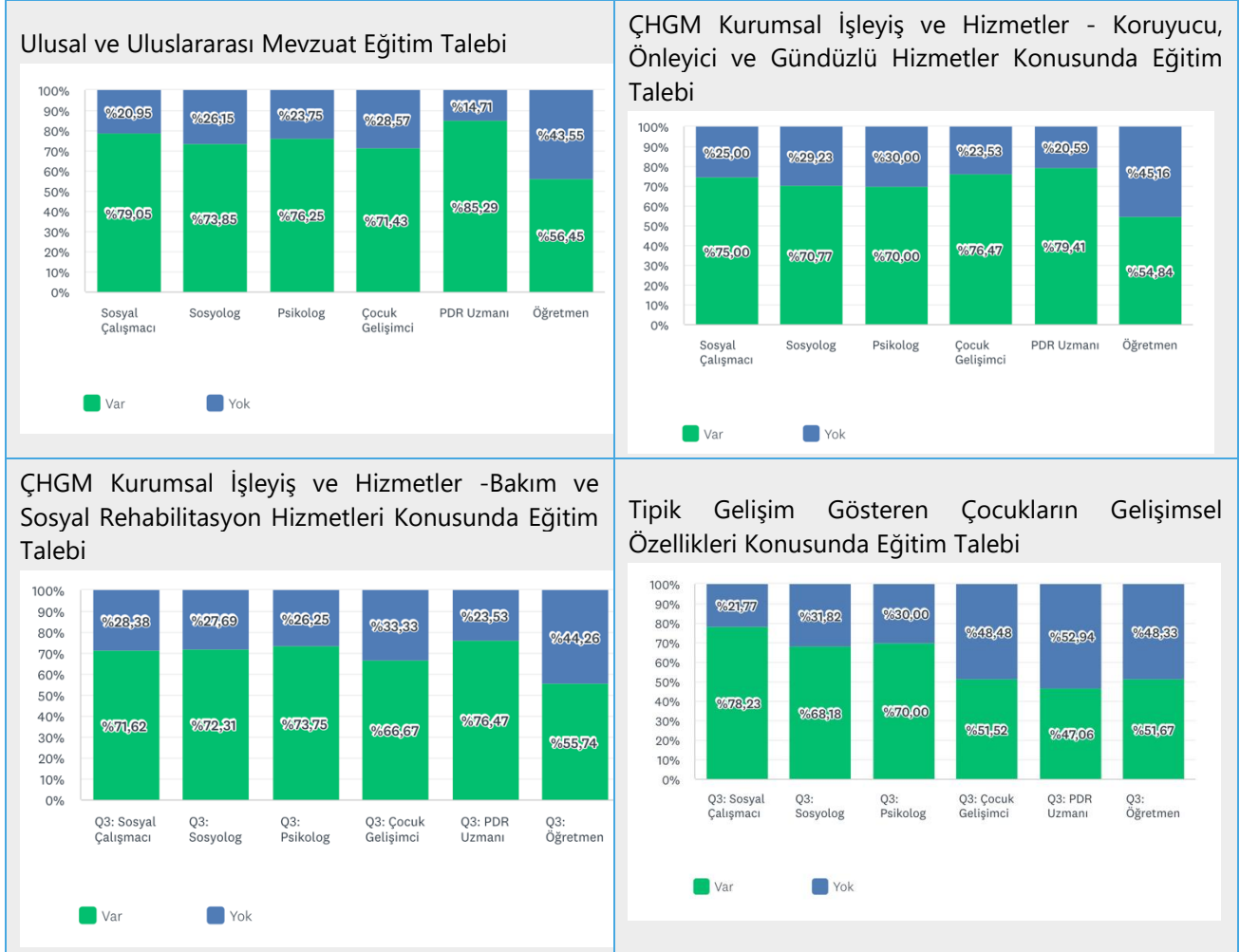



Bu proje Avrupa Birliği tarafından finanse edilmektedir.



Atıpk/ Farklı Gelişim Gösteren Çocukların Gelişimsel Özellikleri Konusunda Eğitim Talebi

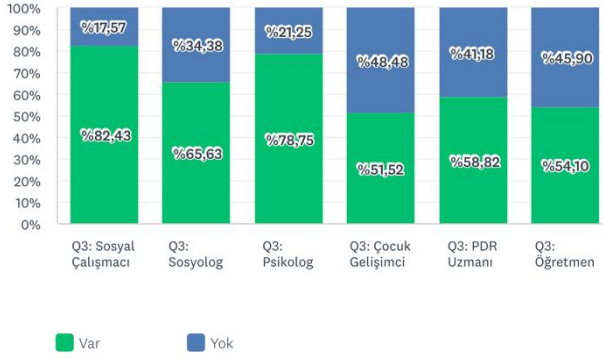

ÇOCUK VE AİLEYİ DEĞERLENDİRME/RİSK TESPİTİ

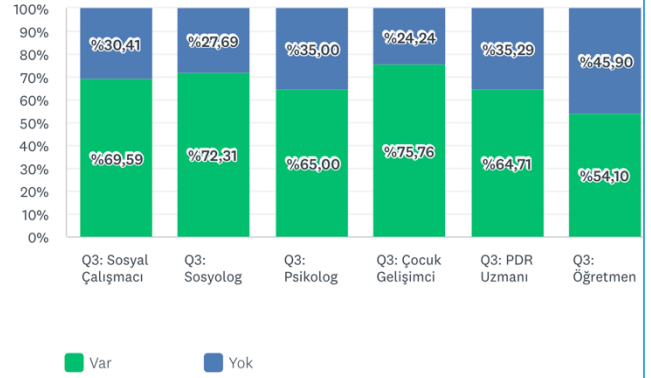

AİLE MERKEZLİ ÇOCUK KORUMA HİZMETLERİ

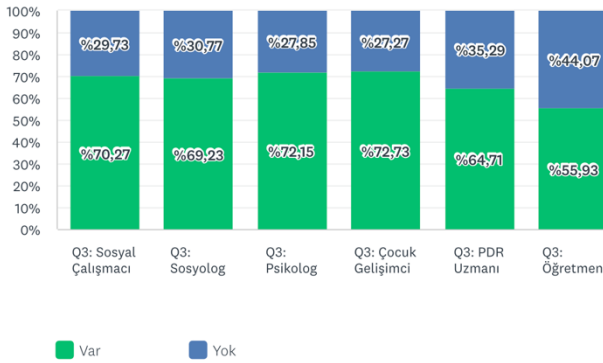

VAKA YÖNETİMİ

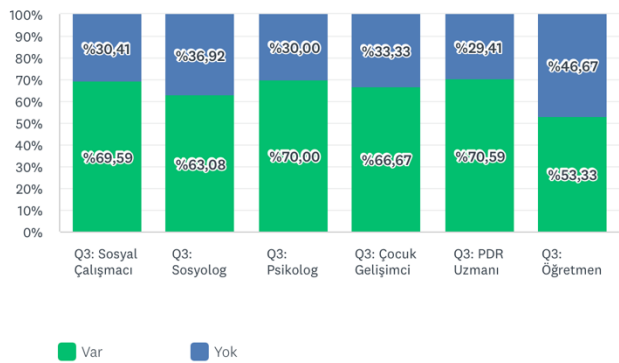



Bu proje Avrupa Birliđi tarafından finanse edilmektedir.



PSİKOSOSYAL MÜDAHALE YAKLAŞIMLARI

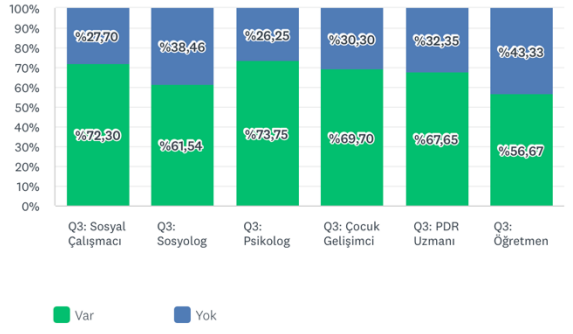

KRİZE MÜDAHALE

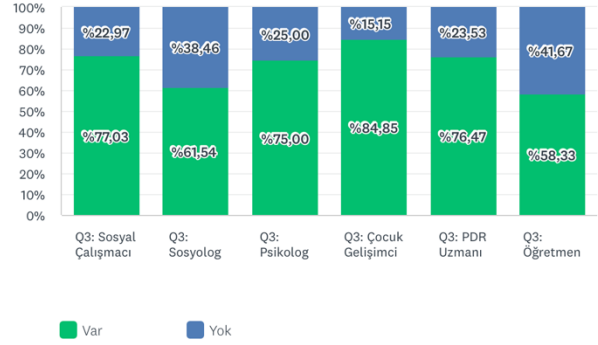

İLETİŞİM BECERİLERİ

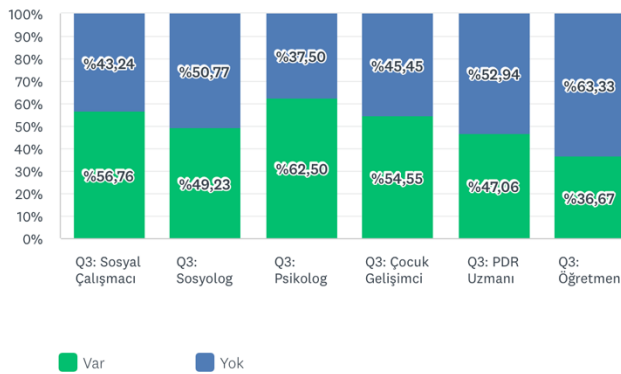

ÇOCUK REFAHI UYGULAMASINDA ETİK

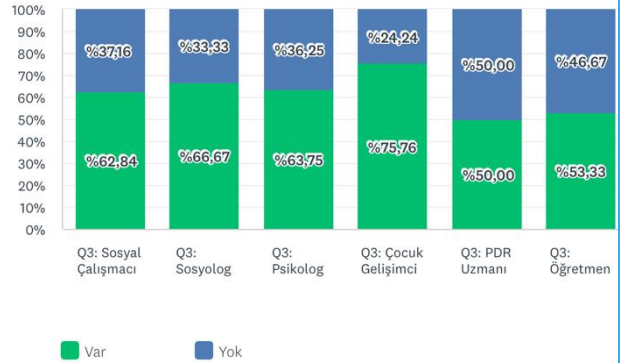

ÇOCUK RUH SAĞLIĞI (0-11)

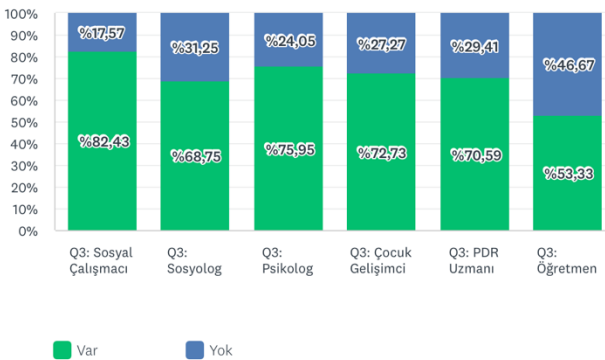

ERGEN RUH SAĞLIĞI (12-17)

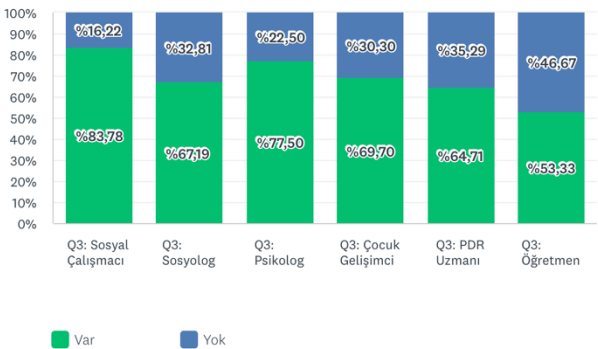

YETİŞKİN RUH SAĞLIĞI

HASSAS GRUPLARLA ÇALIŞMA BECERİLERİ



Bu proje Avrupa Birliği tarafından finanse edilmektedir.

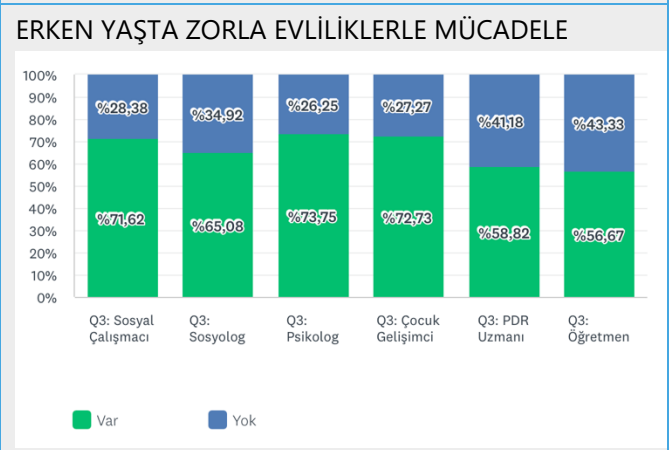
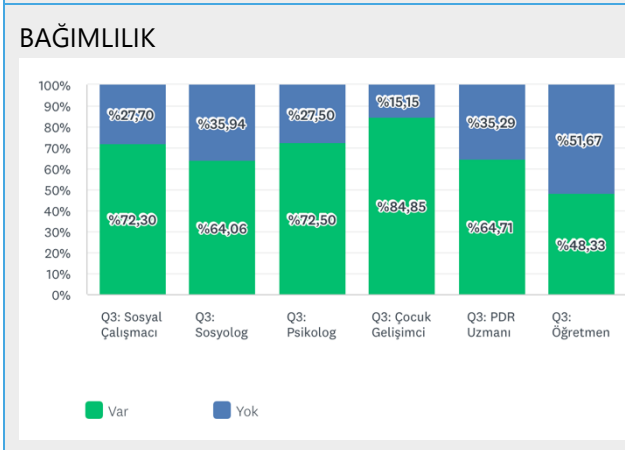
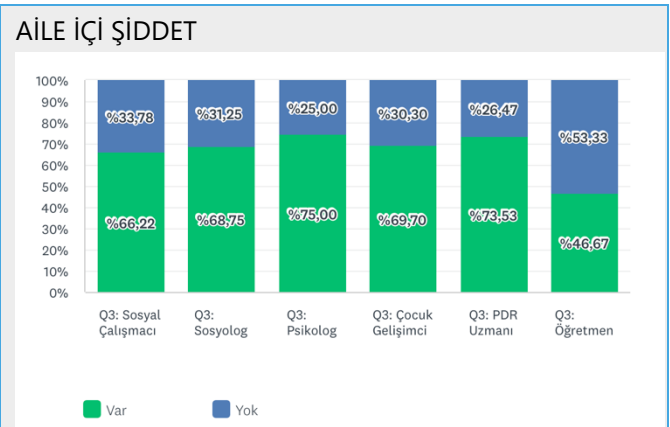
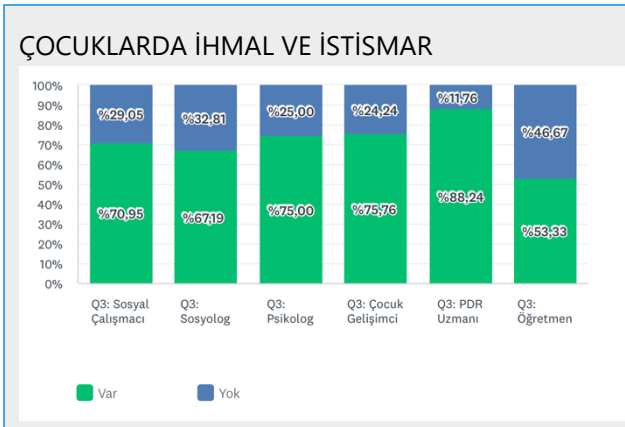
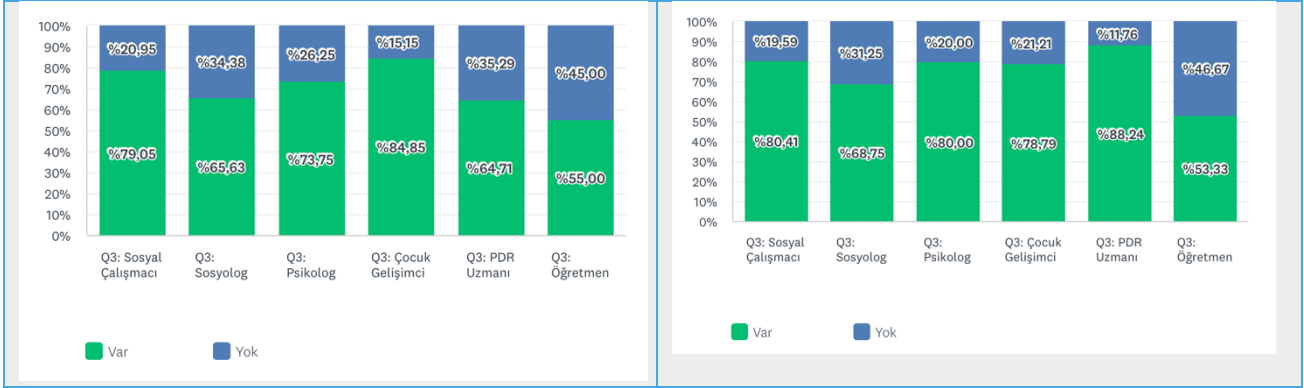

ÇOCUKLARLA GÖRÜŞME TEKNİKLERİ konusunda

DAVRANIŞ YÖNETİMİ VE DİSİPLİN



Bu proje Avrupa Birliği tarafından finanse edilmektedir.

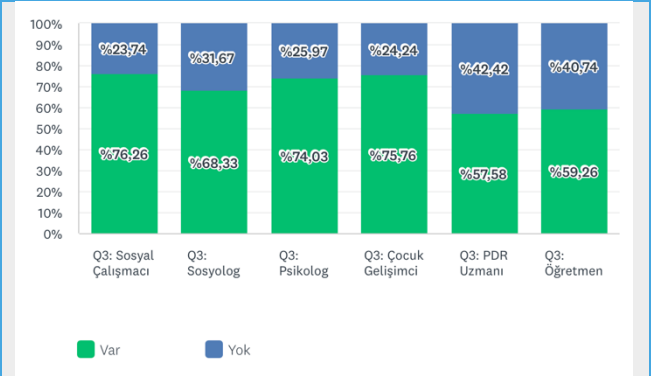
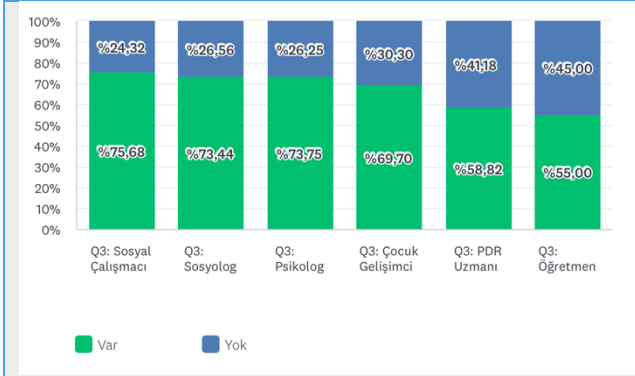

ÇATIŞMA ÇÖZME BECERİLERİ

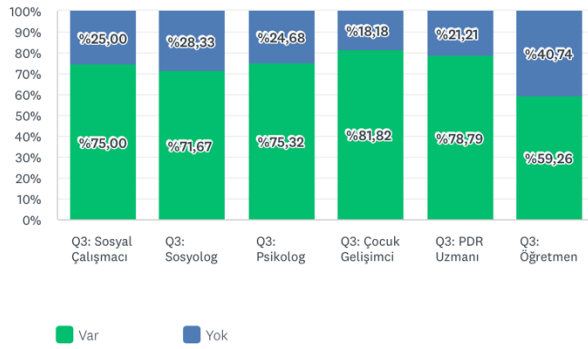

EBEVEYNLİK BECERİLERİ

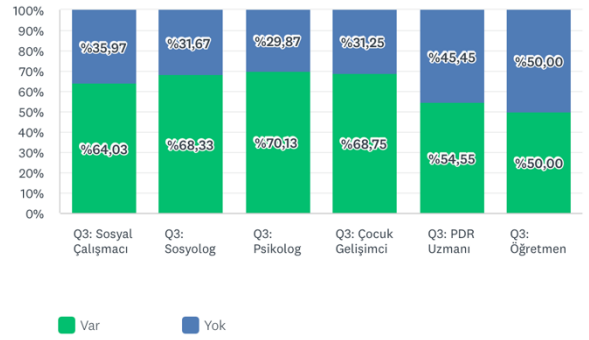

OYUNLA MÜDAHALE YÖNTEM VE TEKNİKLERİ

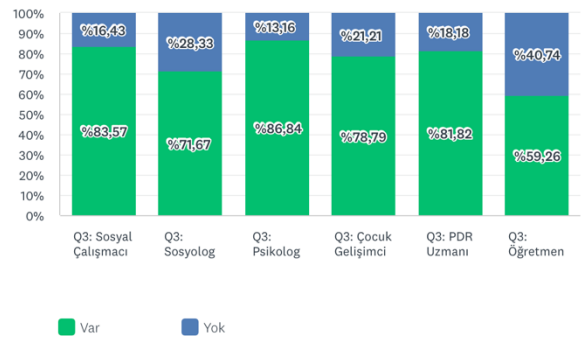

YABANCI UYUKLU/REFAKATSİZ ÇOCUKLARLA ÇALIŞMA BECERİLERİ

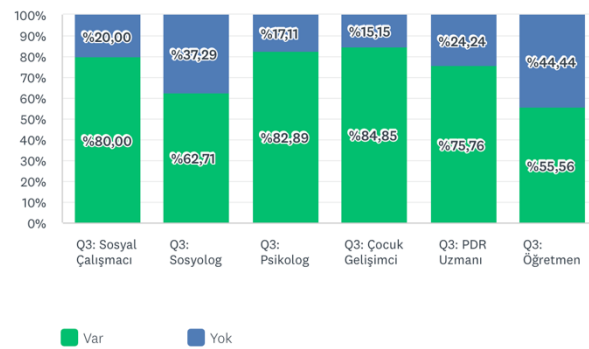

PROJE DÖNGÜSÜ YÖNETİMİ BECERİLERİ

PERSONELDE/ÂİLELERDE TÜKENMİŞLİK VE STRES YÖNETİMİ



Bu proje Avrupa Birliđi tarafından finanse edilmektedir.

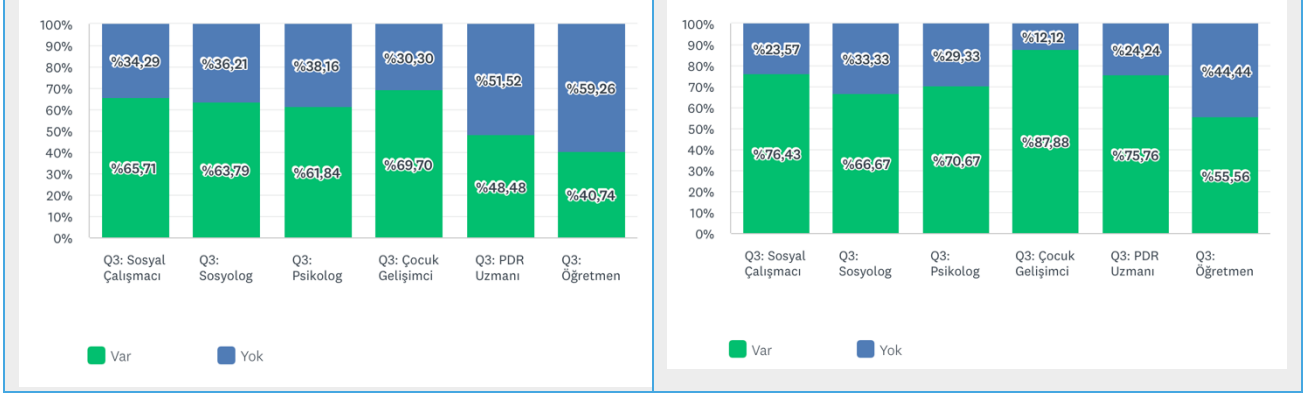



“Bu doküman Avrupa Birliđi mali desteđi ile oluşturulmuştur. Bu yayının içeriđinden yalnızca WEglobal liderliđindeki konsorsiyum sorumludur ve hiçbir şekilde Avrupa Birliđi'nin görüşlerini yansıtmamaktadır.”